



PREFEITURA DO MUNICÍPIO DE CONTAGEM

Secretaria Municipal de Educação – Diretoria Administrativa Financeira
Diretoria Financeira – Gerência de Caixa Escolar

Doc. 4688
18/10/19

2º TERMO ADITIVO AO TERMO DE COMPROMISSO Nº.062/2019, que entre si celebram o MUNICÍPIO DE CONTAGEM e a CAIXA ESCOLAR NOSSA SENHORA APARECIDA.

O **MUNICÍPIO DE CONTAGEM** com sede na Praça Presidente Tancredo Neves nº. 200, Bairro Camilo Alves, Contagem/MG, inscrito no CNPJ Nº.18.715.508/0001-31, doravante denominado **MUNICÍPIO**, por intermédio da Secretaria Municipal de Educação – **SEDUC**, neste ato representada pela Secretária Municipal de Educação, Sueli Maria Baliza Dias, brasileira, casada, residente e domiciliada em Belo Horizonte/MG, na Avenida Senador José Augusto, nº 260 – Apto.1304/torre 1, Bairro Buritis, CEP: 30.575-847, inscrito no CPF 295.822.456-20, portador da CI M-1.113.842 SSP/MG, e de outro lado a **CAIXA ESCOLAR NOSSA SENHORA APARECIDA**, entidade civil, sem fins lucrativos, inscrita no CNPJ sob o nº. 20.103.289/0001-81 com sede na **ESCOLA MUNICIPAL NOSSA SENHORA APARECIDA** situada à Rua Uruguai, nº 259, Bairro Industrial, em Contagem/MG, CEP 32.230-100, denominada simplesmente “**CAIXA ESCOLAR**”, neste ato representada por sua Presidente Tereza Cristina de Oliveira, residente e domiciliado em Contagem/MG na Rua Manoel Gonçalves Resende, nº. 100/202, Bairro Inconfidentes, portadora do CPF Nº 864.690.886-00 e RG M 6.873.047 SSP/MG, acordam firmar o presente TERMO ADITIVO, nos termos do Decreto Municipal nº 409, de 28 de fevereiro de 2018, da Lei Federal nº 9.394, de 20 de dezembro de 1996, e, no que couber, da Lei Federal nº. 8.666, de 21 de Junho de 1993 e do Decreto Municipal nº 30, de 23 de fevereiro de 2017, e ainda nos termos da proposta do Plano de Trabalho, Cláusula Décima Ségunda do Termo de Compromisso Nº 062/2019 de 16/04/2019 e pelas cláusulas a seguir expressas, definidoras dos direitos, obrigações e responsabilidades das partes.

CLÁUSULA PRIMEIRA – DO OBJETO

1.1 O presente Termo Aditivo tem por objeto o aporte de recursos financeiros ao Termo de Compromisso **062/2019**, no valor de R\$ 135.949,38 (Cento e trinta e cinco mil, novecentos e quarenta e nove reais e trinta e oito centavos).

1.2 O **MUNICÍPIO** realizará o repasse de recursos financeiros para cobrir despesas de custeio, de acordo com o Plano de Trabalho anexo.

PARÁGRAFO ÚNICO: Considerando o aporte supracitado e tendo em vista o valor originário constante na cláusula terceira do Termo de Compromisso, ora aditado, o valor total do Termo em referência passa a ser de R\$ 207.434,59 (Duzentos e sete mil e quatrocentos e trinta e quatro reais e cinquenta e nove centavos). Faz parte integrante deste Termo de Compromisso, como se nele transcrito estivesse, o seguinte documento: **OFÍCIO Nº755 e 832/2019/GAB/SEDUC** e Plano de Trabalho.

CLÁUSULA SEGUNDA – REPASSE, EXECUÇÃO E DOTAÇÃO ORÇAMENTÁRIA

2.1 - Recurso será liberado em 1 (uma) parcela de custeio, conforme Cronograma de Desembolso Financeiro (**quadro 07**) do Plano de Trabalho anexo.

2.2. - Para os casos de contratação de obras e serviços de engenharia realizados através de processo licitatório, o recurso será liberado considerando o valor da proposta vencedora constante na ata de homologação e adjudicação do certame.



Handwritten initials and a signature.





PREFEITURA DO MUNICÍPIO DE CONTAGEM

Secretaria Municipal de Educação – Diretoria Administrativa Financeira
Diretoria Financeira – Gerência de Caixa Escolar

2.3 - A execução do recurso deverá ocorrer conforme estabelecido no Cronograma de Execução (**quadro 08**) do Plano de Trabalho anexo.

2.4 – Para os casos de contratação de obras e serviços de engenharia e em cumprimento ao disposto na cláusula sexta do Termo de Compromisso, ora aditado, a SEDUC deverá designar através de ato formal, o fiscal responsável pelo acompanhamento de todas as etapas da obra/reforma na unidade escolar, bem como, realizará o preenchimento e assinatura do Termo de entrega e aceitação definitiva da obra.

2.5 - As despesas com a execução deste Termo de Compromisso, correm por conta das seguintes dotações orçamentárias:

1.12.1.12.361.0030.2087- 33504100 Fonte: 0101

CLÁUSULA TERCEIRA – DA PRESTAÇÃO DE CONTAS

A prestação de contas da parcela deverá ser realizada conforme Cronograma de Prestação de Contas (**quadro 09**) do Plano de Trabalho anexo.

CLÁUSULA QUARTA – DA RATIFICAÇÃO

Permanecem inalteradas as demais Cláusulas e condições do Termo de Compromisso originário, sendo ratificadas pelo presente Termo.

E, por estarem assim justos e acordados com as condições e cláusulas estabelecidas, os partícipes assinam o presente instrumento, a fim de que surtam seus devidos efeitos legais na presença de 02 (duas) testemunhas.

Contagem, 11 de outubro de 2019.

SUELI MARIA BALIZA DIAS
Secretária Municipal de Educação

TEREZA CRISTINA DE OLIVEIRA
Caixa Escolar NOSSA SENHORA APARECIDA

1ª TESTEMUNHA _____

CPF _____

2ª TESTEMUNHA _____

CPF _____



PLANO DE TRABALHO

01 - DADOS CADASTRAIS

ORGÃO/ENTIDADE PROPONENTE:		CAIXA ESCOLAR NOSSA SENHORA APARECIDA			
CNPJ:	20.103.289/0001-81				
ENDEREÇO DA SEDE					
Logradouro:	Rua Uruguai	Nº:	259	CEP:	322230-100
Bairro:	Industrial	Cidade:	Contagem	UF:	MG
Telefone/Endereço Eletrônico:	3363-5202 \ em.nossasenhora@edu.contagem.mg.gov.br				

DADOS BANCÁRIOS

Banco/nº:	Itaú - 341	Nº conta corrente:	00670-9	Agência	3096
-----------	------------	--------------------	---------	---------	------

DADOS DO RESPONSÁVEL

Nome:	Tereza Cristina de Oliveira				
CPF:	864.690.886-00	CI /Orgão Expedidor:	M 6.873.047 SSP/MG		
Cargo/Função:	Diretora Escolar	Período de Mandato:	01/01/2019 a 31/12/2021		

ENDEREÇO DO RESPONSÁVEL

Logradouro:	Rua Manoel Gonçalves Resende	Nº:	100/202	CEP:	32260-360
Bairro:	Inconfidentes	Cidade:	Contagem	UF:	MG
Telefone/Endereço Eletrônico:	99748-2252 \ tereza05@gmail.com				

02 - OUTROS PARTICÍPES

ENTIDADE EXECUTORA:					
Endereço:					
Secretaria/Concedente	Secretaria Municipal de Educação				
Nome do Responsável:	Sueli Maria Baliza Dias				

03 - DESCRIÇÃO DO PROGRAMA

TÍTULO:	MANUTENÇÃO E DESENVOLVIMENTO DO ENSINO BÁSICO				
PERÍODO DE EXECUÇÃO					
Início:	Outubro de 2019		Término:	29/02/2020	

IDENTIFICAÇÃO DO OBJETO

Execução do PROGRAMA DE MANUTENÇÃO DE DESENVOLVIMENTO DA EDUCAÇÃO BÁSICA, de forma a contribuir supletivamente para a melhoria da estrutura física e das atividades pedagógicas da **CAIXA ESCOLAR NOSSA SENHORA APARECIDA**.

JUSTIFICATIVA

Contribuir para a elevação da qualidade da educação básica, tornando sua oferta equitativa, e reforçar a autonomia gerencial da unidade escolar.



04 - PÚBLICO ALVO

Estudantes da rede municipal de ensino matriculados na unidade escolar constantes nos itens 1 e 2 deste plano.

Total de alunos beneficiados:	556	
-------------------------------	-----	--

05 - METAS

Item	Meta	Prazo
1	Garantir a manutenção e conservação de equipamentos e mobiliários, e aquisição de materiais necessários ao ensino da educação infantil conforme aos incisos II, III, IV, V e VIII do artigo 70 da Lei 9.394/96 LDB.	Outubro/2019 a Fevereiro/2020
2	Aprimoramento da qualidade e à expansão do ensino;	Outubro/2019 a Fevereiro/2020
3	Realização de atividades-meio, necessárias ao funcionamento dos sistemas de ensino;	Outubro/2019 a Fevereiro/2020

06 - ÁREAS DE APLICAÇÃO

CLASSIFICAÇÃO	DETALHAMENTO DOS ELEMENTOS DE DESPESA
MATERIAIS DE CONSUMO E/OU SERVIÇOS DE TERCEIROS (CUSTEIO)	Despesas com aquisição de materiais pedagógicos diversos, aquisição de materiais específicos para biblioteca, pagamento de despesas com trabalho de campo, aquisição de suprimentos de informática, reparos e outras providências de manutenção de equipamentos e demais instalações da escola, serviços de reprografia e reparos. Obs.: Para as unidades escolares que possuam elevadores para deficientes, é obrigatória a existência de contrato de manutenção ativo durante a vigência do Termo de Compromisso.

07 - CRONOGRAMA DE DESEMBOLSO FINANCEIRO - CONCEDENTE**CLASSIFICAÇÃO ORÇAMENTÁRIA****1.12.1.12.361.0030.2087 - 33504100 Fonte: 0101**

DESPESA - ENSINO FUNDAMENTAL	VALORES	DATA PREVISTA
CUSTEIO - Ens. Fundamental (Reforma da quadra e instalação de coberturas em corredores; Reforma dos banheiros e cozinha dos funcionários; Revitalização de espaços externos e do parquinho).	R\$ 135.949,38	Outubro/2019 a Fevereiro/2020
TOTAL GERAL	R\$ 135.949,38	

08 - CRONOGRAMA DE EXECUÇÃO - PROPONENTE

DESCRIÇÃO DA DESPESA	VALORES	DATA PREVISTA
CUSTEIO - Ens. Fundamental (Reforma da quadra e instalação de coberturas em corredores; Reforma dos banheiros e cozinha dos funcionários; Revitalização de espaços externos e do parquinho).	R\$ 135.949,38	Outubro/2019 a Fevereiro/2020
TOTAL GERAL	R\$ 135.949,38	

09 - CRONOGRAMA DE PRESTAÇÃO DE CONTAS

DESPESA - ENSINO FUNDAMENTAL	VALORES	PRAZO DE ENTREGA
CUSTEIO - Ens. Fundamental (Reforma da quadra e instalação de coberturas em corredores; Reforma dos banheiros e cozinha dos funcionários; Revitalização de espaços externos e do parquinho).	R\$ 135.949,38	Até 29/03/2020



↓

↓



10- DECLARAÇÃO

Na qualidade de representante legal do proponente, declaro para fins de prova junto a Prefeitura Municipal de Contagem, para os efeitos e sob as penas da lei, que inexistem qualquer débito em mora ou situação de inadimplência com qualquer órgão ou entidade da Administração Pública, que impeça a transferência de recursos oriundos de dotações consignadas nos Orçamentos do Município, na forma deste Plano de Trabalho.

Contagem, 11 de outubro de 2019

Tereza Cristina de Oliveira
TEREZA CRISTINA DE OLIVEIRA
Caixa Escolar Nossa Senhora Aparecida

11- APROVAÇÃO

O Plano de Trabalho atende as expectativas desta Superintendência.

Contagem, de de 2019

[Assinatura]
Superintendência de Educação Básica
Matrícula: 1524590

O Plano de Trabalho atende as expectativas desta Diretoria.

Contagem, de de 2019

[Assinatura]
Nilton Aparecido Moraes
Diretor de Orçamento e Finanças
Matrícula: 1509412
Diretoria Financeira

Aprovo o presente Plano de Trabalho e solicito a elaboração do Termo de Compromisso

Contagem, de de 2019

[Assinatura]
Sueli Maria Baliza Dias
Secretária Municipal de Educação



EXTRATO DO 4º TERMO ADITIVO AO TERMO DE COMPROMISSO N.º 089/2019 – FIRMADO ENTRE A CAIXA ESCOLAR VALTER FAUSTO DO AMARAL E O MUNICÍPIO DE CONTAGEM POR INTERMÉDIO DA SECRETARIA DE EDUCAÇÃO.

OBJETO: REPASSE DE RECURSOS FINANCEIROS PARA MANUTENÇÃO DO DESENVOLVIMENTO DA EDUCAÇÃO BÁSICA.
 VALOR: 329.994,14 (TREZENTOS E VINTE E NOVE MIL E NOVECENTOS E NOVENTA E QUATRO REAIS E QUATORZE CENTAVOS).
 DOTAÇÕES ORÇAMENTÁRIAS:
 1.12.1.12.361.0030.2087 - NATUREZA: 33504100 – FONTE: 0101
 ASSINADO: 11/10/2019 - VIGÊNCIA ATÉ: 29/02/2020.

EXTRATO DO 2º TERMO ADITIVO AO TERMO DE COMPROMISSO N.º 062/2019 – FIRMADO ENTRE A CAIXA ESCOLAR NOSSA SENHORA APARECIDA E O MUNICÍPIO DE CONTAGEM POR INTERMÉDIO DA SECRETARIA DE EDUCAÇÃO.

OBJETO: REPASSE DE RECURSOS FINANCEIROS PARA MANUTENÇÃO DO DESENVOLVIMENTO DA EDUCAÇÃO BÁSICA.
 VALOR: 135.949,38 (CENTO E TRINTA E CINCO MIL E NOVECENTOS E QUARENTA E NOVE REAIS E TRINTA E OITO CENTAVOS).
 DOTAÇÕES ORÇAMENTÁRIAS:
 1.12.1.12.361.0030.2087 - NATUREZA: 33504100 – FONTE: 0101
 ASSINADO: 11/10/2019 - VIGÊNCIA ATÉ: 29/02/2020.

EXTRATO DO 3º TERMO ADITIVO AO TERMO DE COMPROMISSO N.º 037/2019 – FIRMADO ENTRE A CAIXA ESCOLAR DONA GABRIELA LEITE ARAÚJO E O MUNICÍPIO DE CONTAGEM POR INTERMÉDIO DA SECRETARIA DE EDUCAÇÃO.

OBJETO: REPASSE DE RECURSOS FINANCEIROS PARA MANUTENÇÃO DO DESENVOLVIMENTO DA EDUCAÇÃO BÁSICA.
 VALOR: 83.282,74 (OITENTA E TRÊS MIL E DUZENTOS E OITENTA E DOIS REAIS E SETENTA E QUATRO CENTAVOS).
 DOTAÇÕES ORÇAMENTÁRIAS:
 1.12.1.12.361.0030.2087 - NATUREZA: 33504100 – FONTE: 0101
 ASSINADO: 11/10/2019 - VIGÊNCIA ATÉ: 29/02/2020.

EXTRATO DO 4º TERMO ADITIVO AO TERMO DE COMPROMISSO N.º 087/2019 – FIRMADO ENTRE A CAIXA ESCOLAR TANCREDO NEVES E O MUNICÍPIO DE CONTAGEM POR INTERMÉDIO DA SECRETARIA DE EDUCAÇÃO.

OBJETO: REPASSE DE RECURSOS FINANCEIROS PARA MANUTENÇÃO DO DESENVOLVIMENTO DA EDUCAÇÃO BÁSICA.
 VALOR: 1.900,00 (UM MIL E NOVECENTOS REAIS).
 DOTAÇÕES ORÇAMENTÁRIAS:
 1.12.1.12.361.0029.2081 - NATUREZA: 33504100 – FONTE: 0101
 ASSINADO: 11/10/2019 - VIGÊNCIA ATÉ: 29/02/2020.

EXTRATO DO 2º TERMO ADITIVO AO TERMO DE COMPROMISSO N.º 099/2019 – FIRMADO ENTRE A CAIXA ESCOLAR MUNICIPAL DO BAIRRO TROPICAL E O MUNICÍPIO DE CONTAGEM POR INTERMÉDIO DA SECRETARIA DE EDUCAÇÃO.

OBJETO: REPASSE DE RECURSOS FINANCEIROS PARA MANUTENÇÃO DO DESENVOLVIMENTO DA EDUCAÇÃO BÁSICA.
 VALOR: 2.150,00 (DOIS MIL E CENTO E CINQUENTA REAIS)
 DOTAÇÕES ORÇAMENTÁRIAS:
 1.12.1.12.361.0029.2081 - NATUREZA: 33504100 – FONTE: 0101
 ASSINADO: 11/10/2019 - VIGÊNCIA ATÉ: 29/02/2020.

EXTRATO DO 1º TERMO ADITIVO AO TERMO DE COMPROMISSO N.º 043/2019 – FIRMADO ENTRE A CAIXA ESCOLAR FRANCISCO SALES DA SILVA DINIZ E O MUNICÍPIO DE CONTAGEM POR INTERMÉDIO DA SECRETARIA DE EDUCAÇÃO.

OBJETO: REPASSE DE RECURSOS FINANCEIROS PARA MANUTENÇÃO DO DESENVOLVIMENTO DA EDUCAÇÃO BÁSICA.
 VALOR: 1650,00 (UM MIL E SEISCENTOS E CINQUENTA REAIS)
 DOTAÇÕES ORÇAMENTÁRIAS:
 1.12.1.12.361.0029.2081 - NATUREZA: 33504100 – FONTE: 0101
 ASSINADO: 11/10/2019 - VIGÊNCIA ATÉ: 29/02/2020.

EXTRATO DO 2º TERMO ADITIVO AO TERMO DE COMPROMISSO N.º 044/2019 – FIRMADO ENTRE A CAIXA ESCOLAR GIOVANINI CHIODI E O MUNICÍPIO DE CONTAGEM POR INTERMÉDIO DA SECRETARIA DE EDUCAÇÃO.

OBJETO: REPASSE DE RECURSOS FINANCEIROS PARA MANUTENÇÃO DO DESENVOLVIMENTO DA EDUCAÇÃO BÁSICA.
 VALOR: 30.000,00 (TRINTA MIL REAIS).
 DOTAÇÕES ORÇAMENTÁRIAS:
 1.12.1.12.361.0030.2087 - NATUREZA: 33504100 – FONTE: 0101
 ASSINADO: 11/10/2019 - VIGÊNCIA ATÉ: 29/02/2020.





MEMO Nº084 /2019/ REDE FÍSICA/ SEDUC

Contagem, 25 de setembro de 2019.

Aos Senhores
Diogo Antônio Soares Fagundes
Emerson Ludgero Ribeiro
Assessoria Jurídica
Secretaria Municipal de Educação

Assunto: **Solicita a elaboração de edital de licitação para reforma parcial da E.M. Nossa Senhora Aparecida.**

Prezados,

Cumprimentando-os cordialmente, solicitamos a elaboração de edital e demais providências, no que couber, para a realização de reforma parcial da E.M. Nossa Senhora Aparecida, visto a real e emergente necessidade de intervenção.

Deste modo, os objetos e valores a serem contratados, deverão seguir o seguinte: REFORMA DA QUADRA E INSTALAÇÃO DE COBERTURAS EM CORREDORES/REFORMA DOS BANHEIROS E COZINHA DOS FUNCIONÁRIOS/REVITALIZAÇÃO DE ESPAÇOS EXTERNOS E DO PARQUINHO. O valor total estimado para as obras é **RS 135.949,38 (cento e trinta e cinco mil, novecentos e quarenta e nove reais e trinta e oito centavos)**.

Para tanto, encaminhamos anexo ao presente, os seguintes documentos de praxe:

- a) Planilha – Tabela Estimativa de Custos com Memória de Cálculo (SUDECAP);
- b) Memorial Descritivo;
- c) Relatório fotográfico.

Por fim, solicitamos a maior brevidade possível no andamento da demanda, colocando-nos à disposição para o que se fizer necessário.

Sem mais, antecipamos agradecimento, renovando protestos de elevada estima.

Atenciosamente,

RECEBIDO EM

25 de 09 de 2019

Silvinei Rodrigues Braga
Assessor Fiscal de Obras
Subseção de Infraestrutura
Secretaria Municipal de Educação

Silvinei Rodrigues Braga
Fiscal de Obras
Secretaria de Educação
Matrícula 1514708





PREFEITURA MUNICIPAL DE CONTAGEM
SECRETARIA MUNICIPAL DE EDUCAÇÃO
SUBSECRETARIA DE GESTÃO E OPERAÇÕES

MEMORIAL DESCRITIVO E ESPECIFICAÇÕES TÉCNICAS





PREFEITURA MUNICIPAL DE CONTAGEM
SECRETARIA MUNICIPAL DE EDUCAÇÃO
SUBSECRETARIA DE GESTÃO E OPERAÇÕES

MEMORIAL DESCRITIVO
E.M. NOSSA SENHORA APARECIDA

1 - Objetivo do documento

O memorial descritivo, como parte integrante de um projeto executivo, tem a finalidade de caracterizar os materiais e componentes envolvidos neste. Tal documento relata e define o projeto executivo e suas particularidades. O projeto executivo da reforma define as intervenções necessárias e suficientes para realizar a recuperação das patologias identificadas nas unidades escolares, sem alterar o projeto arquitetônico original, com exceção da adequação do tipo de material anteriormente empregado, bem como por ajustes ao projeto-padrão fornecidos em função de atendimento a exigências específicas, elaborados localmente por equipe técnica capacitada.

2 - Justificativa

O prédio da unidade escolar indicado para reforma possui histórico de manutenções pontuais devido ao dinamismo do sistema acadêmico. Dentre essas vistorias e análises do estado de conservação, foram identificadas situações patológicas que se não forem submetidas à reforma, terão sua vida útil reduzida ou pode haver perda de área ativa efetiva.

Em virtude do grande número de escolas com demanda significativa para a reformas/serviços, fora criado o Programa Pró-Escola, instituído para oportunizar que as unidades educacionais definam suas prioridades quanto às melhorias na infraestrutura da escola. A análise se deu por parte da Comissão técnica designada para tal finalidade, sendo considerados os seguintes parâmetros para seleção das obras/serviços contemplados:

Idade média de cada unidade;

Estado de conservação;

Demanda patológica de maior potencial destrutivo a curto e médio prazo;



LLC



**PREFEITURA MUNICIPAL DE CONTAGEM
SECRETARIA MUNICIPAL DE EDUCAÇÃO
SUBSECRETARIA DE GESTÃO E OPERAÇÕES**

Número de alunos atendidos pela unidade;

Densidade demográfica do entorno da escola;

Definição de prioridade por parte da escola;

Disponibilidade orçamentaria.

3 - Detalhamento geral

Neste item, foram vistoriadas as demandas solicitadas pela unidade escolar, conjuntamente, entre profissionais da Secretaria Municipal de Educação e do (a) Dirigente Escolar. Não foram consideradas as intervenções que exigem projetos específicos, tais como: Projeto contra incêndio, SPDA, redimensionamento das instalações elétricas, cabeamento estruturado.

4 – Serviços a executar:

A contratação pretendida é, em resumo, a execução dos serviços descritos nas planilhas anexas (Planilha de Custos/Memória de Cálculo), e serão executados nas dependências da unidade escolar acima descrita tendo em vista a necessidade técnica das intervenções, conforme os objetos abaixo elencados:

1. Serviços iniciais de instalação da obra abrangendo a instalação das placas de obras e dos dispositivos de segurança a serem utilizados no decorrer de sua execução;
2. Reforma da quadra e instalação de cobertura nos corredores;
3. Reforma dos banheiros e cozinha dos funcionários;
4. Revitalização de espaços externos e do parquinho.

5 - Prazo de execução das obras:

O prazo considerado razoável para a execução das obras será de 60 (sessenta) dias contados a partir da emissão da Ordem de Serviço.





**PREFEITURA MUNICIPAL DE CONTAGEM
SECRETARIA MUNICIPAL DE EDUCAÇÃO
SUBSECRETARIA DE GESTÃO E OPERAÇÕES**

6 – Quanto aos preços unitários de custo:

As fonte de pesquisa de preços utilizadas foram as Tabelas de Preços da SUDECAP – MG, SETOP - MG E SINAPI – MG, nas versões desonerada e onerada, sendo considerada a mais vantajosa para administração.

Os Preços unitários não constantes na Tabela da SUDECAP – MG, SETOP - MG e SINAPI - MG foram compostos de acordo com pesquisas de mercado.

7 – Encargos Sociais e BDI:

Tanto para a taxa de encargos sociais, quanto o BDI, foi adotada a composição inserida na Tabela de Preços da SUDECAP – MG, SETOP - MG e SINAPI - MG.

8 – Dispositivos de proteção da obra:

A obra será executada dentro das dependências da unidade escolar supramencionada no presente documento, com a rotina funcional em andamento, assim, torna-se imprescindível que sejam utilizados dispositivos de sinalização e proteção dos ambientes, de tal maneira que, se evite a ocorrência de situações que possam colocar em risco a integridade dos operários de empresa contratada, dos funcionários, dos alunos e do público em geral, conforme normas vigentes.

Contagem, 25 de setembro de 2019.

Silvinei Rodrigues Braga
Assessor Fiscal de Obras
Subsecretaria de Gestão e Operações
Secretaria Municipal de Educação
Prefeitura Municipal de Contagem



08.85.41	CALHA DE CHAPA GALVANIZADA - Nº 24 GSG, DESENVOLVIMENTO = 33 CM	M	R\$40,86	R\$53,72	2,00	51,46	102,92	102,92	R\$5.528,86
	Cobertura da quadra								
ED-48429	COBERTURA EM TELHA METÁLICA GALVANIZADA TRAPEZOIDAL, TIPO DUPLA TERMOACUSTICA COM DUAS FACES TRAPEZOIDAIS, ESP. 0,43MM, PREENCHIMENTO EM POLIESTIRENO EXPANDIDO/ISOPOR COM ESP. 30MM, ACABAMENTO NATURAL, INCLUSIVE ACESSÓRIOS PARA FIXAÇÃO, FORNECIMENTO E INSTALAÇÃO	M2	R\$115,28	R\$151,57			121,36		R\$18.394,54
	cobertura parquinho				1,00		64,00		
	cobertura corredor				1,00	6,00	2,00	12	
	cobertura corredor				1,00	6,00	6,00	36	
	cobertura novo banheiro - UTILIZAR ENGRADAMENTO JÁ EXISTENTE				1,00	3,60	2,60	9,36	
	TOTAL DO ITEM 07								R\$28.828,30
08.	INSTALAÇÕES HIDRAULICAS								
10.03	TUBO PVC AGUA SOLDA CLASSE 15 INCLUSIVE CONEXOES								
10.03.02	D= 25 MM (3/4")	M	R\$5,14	R\$6,76			17	17	R\$114,92
10.10	TUBO PVC ESGOTO, PB, VIROLA E ANEL, INCL. CONEXOES								
10.10.04	D= 100 MM	M	R\$23,65	R\$31,10			10	10	R\$311,00
10.12	TUBO PVC ESGOTO PONTA/BOLSA, SOLDA, INCL. CONEXOES								
10.12.01	D= 40 MM	M	R\$14,51	R\$19,08			4	4	R\$76,32
10.24	TORNEIRA								
10.24.27	P/LAVATORIO 1190-DL D=1/2" FABRIMAR/EQUIVALENTE	UN	R\$45,59	R\$59,94			2	2	R\$119,88
10.27.31	LIGAÇÃO FLEXIVEL 1/2"X0,40M 4607-40 MXF FABRIMAR OU EQUIVALENTE	UN	R\$40,42	R\$53,14			2	2	R\$106,28
10.27.83	SIFÃO DE PVC UNIVERSAL	UN	R\$13,36	R\$17,57			2	2	R\$35,14
10.25.13	P/ LAVATORIO 1601 FABRIMAR OU EQUIVALENTE	UN	R\$8,62	R\$11,33			2	2	R\$22,66
10.35.11	CX. SIFONADA PVC C/GRELHA QUADR/RED. 150X150X50 MM	UN	R\$39,90	R\$52,46			2	2	R\$104,92
10.40	LAVATORIO								
10.40.01	CUBA DE EMBUTIR OVAL (49 X 32,5 CM), CELITE/EQUIVALENTE	UN	R\$133,13	R\$175,04			2	2	R\$350,08
10.41	VASO SANITARIO								
10.41.01	CONVENCIONAL BRANCA,AZALEA CELITE/EQUIVALENTE	UN	R\$229,26	R\$301,43			2	2	R\$602,86
10.25	VALVULA								
10.25.25	DE DESCARGA 3650 D= 1 1/2" FABRIMAR OU EQUIVALENTE	UN	R\$240,15	R\$315,75			2	2	R\$631,50
10.22	REGISTRO DE GAVETA								
10.22.05	REGISTRO GAVETA BRUTO 1510-B 1 1/2" FABRIMAR/ EQUIVALENTE	UN	R\$81,44	R\$107,08			2	2	R\$214,16
	TOTAL DO ITEM 08								R\$2.689,72
09	INSTALAÇÃO ELETRICA E TELEFONICA								
11.05	ELETRODUTO AÇO GALVANIZADO PESADO, INCL. CONEXOES								
11.05.03	D= 1"	M	R\$35,70	R\$46,94			6	6,00	R\$281,64
ED-13338	LUMINÁRIA COMERCIAL CHANFRADA DE SOBREPOR COMPLETA, PARA DUAS (2) LÂMPADAS TUBULARES LED 2X18W-Ø18, TEMPERATURA DA COR 6500K, FORNECIMENTO E INSTALAÇÃO, INCLUSIVE BASE E LÂMPADAS	UN	R\$158,38	R\$208,24			2,00	2,00	R\$416,48
11.24	CABO FLEXIVEL NÃO HALOGENO								
11.24.05	# 2,5 MM2, ISOLAMENTO 750V	M	R\$2,10	R\$2,76			50,00	50,00	R\$138,00
11.12	PERFILADO E ACESSORIO, INCLUSIVE CONEXOES								
11.12.01	PERFILADO CH 22 PERFURADO COM TAMPA 38 x 38 MM	M	R\$16,51	R\$21,71			8	8	R\$173,68

Handwritten signature

11.12.11	GANCHO CURTO P/ PERFILADO FIXADO NO TETO	UN	R\$9,71	R\$12,77					8	8	R\$102,16
11.12.12	GANCHO CURTO PARA LUMINARIA	UN	R\$5,17	R\$6,80					8	8	R\$54,40
11.17	CONDULETE										
11.17.06	CONDULETE D= 1"	UN	R\$18,94	R\$24,90					2,00	2,00	R\$49,80
11.17.20	CONJ. TAMPA E 2 INTERRUPTOR SIMPLES P/COND. 3/4"	UN	R\$17,41	R\$22,89					2,00	2,00	R\$45,78
ED-49529	TOMADA SIMPLES - 2P + T - 10A COM PLACA	U	21,84	R\$28,72					4,00	4,00	R\$114,88
ED-49531	TOMADA SIMPLES - 2P + T - 20A COM PLACA	U	21,84	R\$28,72					2,00	2,00	R\$57,44
	TOTAL DO ITEM 09										R\$1.434,26
10	SERRALHERIA										
13.70	PADRAO GRUPO ESCOLAR										
13.70.18	J2- BASCULANTE DE FERRO 1X1/8" - 1,6 X 0,5 M	UN	R\$444,13	R\$583,94					2	2	R\$1.167,88
13.70.35	PF1- PORTA DE ABRIR CHAPA DOBRADA 1FL. 0,8 X 2,1 M	UN	R\$843,77	R\$1.109,39					2	2	R\$2.218,78
	TOTAL DO ITEM 10										R\$3.386,66
11	REVESTIMENTOS										
	Serviços para os dois banheiros novos - perimetro x altura										
14.05	REVESTIMENTO COM ARGAMASSA DE CIMENTO, CAL E AREIA										
14.05.05	CHAPISCO COM ARGAMASSA 1:3 CIM./AREIA, A COLHER	M2	R\$5,28	R\$6,94						137,16	R\$6,94
	Novo banheiro										
	Sala professores								2,00	8,80	
14.05.21	EMBOÇO COM ARGAMASSA 1:6 CIMENTO E AREIA	M2	R\$18,14	R\$23,85					1,00	3,20	
	Novo banheiro										
	Sala professores								2,90	51,04	
14.05.34	REBOCO COM ARGAMASSA 1:4	M2	R\$24,67	R\$32,44					1,00	3,20	
	Novo banheiro										
	Sala professores								2,90	51,04	
14.15	REVESTIMENTO COM AZULEJO								1,00	3,20	
14.15.06	BRANCO 20X20CM, EXTRA	M2	R\$56,07	R\$73,72					2,00	8,80	
	Nivelamento escada										
	CHAPISCO COM ARGAMASSA 1:3 CIM./AREIA, A COLHER	M2	R\$5,28	R\$6,94					1,00	29,00	
	EMBOÇO COM ARGAMASSA 1:6 CIMENTO E AREIA	M2	R\$18,14	R\$23,85					1,00	29,00	
	REBOCO COM ARGAMASSA 1:4	M2	R\$24,67	R\$32,44					1,00	29,00	
	Nivelamento escada 2										
	CHAPISCO COM ARGAMASSA 1:3 CIM./AREIA, A COLHER	M2	R\$5,28	R\$6,94					1,00	14,00	
	EMBOÇO COM ARGAMASSA 1:6 CIMENTO E AREIA	M2	R\$18,14	R\$23,85					1,00	14,00	
	REBOCO COM ARGAMASSA 1:4	M2	R\$24,67	R\$32,44					1,00	14,00	
	TOTAL DO ITEM 11										R\$5.722,80
12	PISO RODAPES SOLEIRAS E PEITORIS										
	Serviços para os dois banheiros novos										

Handwritten signature

CONTRAPISO DESEMPENADO, COM ARG. 1:3 SEM JUNTA												
15.04	E= 2,0 CM	M2	R\$24,08	R\$31,66							236,11	R\$7.475,29
	banheiro novo				2	1,8	2,6				9,36	
	nivelamento escada				1	29	4,1				118,9	
	nivelamento escada 2				1	14		0,9			12,6	
	Educação Infantil - piso 1 e 2				2,00	5,37	2,47				26,5278	
	Educação Infantil - piso 3				1,00	5,37	6,28				33,7236	
	Sala dos professores									35		
15.17	PISO CERAMICO											
15.17.22	PEI-5 45X45CM CARGO PLUS COR GRAY/WHITE ELIANE/EQUIVALENTE	M2	R\$69,00	R\$90,72							44,36	R\$4.024,34
	banheiro novo				2	1,8	2,6				9,36	
	Sala dos professores									35		
	TOTAL DO ITEM 12											R\$11.499,63
13	VIDROS, ESPELHOS E ACESSÓRIOS											
16.20	ESPELHO NACIONAL											
16.20.15	90 x 60 CM, E= 4MM, COLOCADO COM PARAFUSO FINESON	UN	R\$173,99	R\$228,76							2,00	R\$457,52
	TOTAL DO ITEM 13											R\$457,52
14	SERVICOS DIVERSOS											
18.08	BANCADA											
18.08.39	DE GRANITO CINZA CORUMBA 2CM APOIADA CONSOLE MET	M2	R\$325,49	R\$427,95							2,35	R\$1.005,68
	banheiro novo				2,00	0,60	0,50				0,6	
	bancada cozinha				1,00	2,50	0,70				1,75	
18.08.97	RODABANCA EM GRANITO CINZA CORUMBA E=2CM H=10CM - inferior bancada	M	R\$51,75	R\$68,04							4,30	R\$292,57
	bancada cozinha				2,00	0,60	0,50				1,1	
	bancada cozinha									3,2		
18.08.97	RODABANCA EM GRANITO CINZA CORUMBA E=2CM H=10CM - superior bancada	M	R\$51,75	R\$68,04							4,30	R\$292,57
	bancada cozinha				2,00	0,60	0,50				1,1	
	bancada cozinha									3,2		
	TOTAL DO ITEM 14											R\$1.590,83
15	URBANIZAÇÃO E OBRAS COMPLEMENTARES											
21.20	ALAMBRADO											
21.20.01	EM TUBO GALVANIZ. DIN-2440 D=2", TELA #2" E FIO 12	M2	R\$129,69	R\$170,52							38,70	R\$6.599,12
	alambrado nivelamento escada				1,00	29,00		0,90			26,1	
	alambrado nivelamento escada 2				1,00	14,00		0,90			12,6	
	TOTAL DO ITEM 15											R\$6.599,12
TOTAL												R\$135.949,38



Handwritten signature



PREFEITURA MUNICIPAL DE CONTAGEM
SECRETARIA MUNICIPAL DE EDUCAÇÃO

Relatório Fotográfico

E.M. Nossa Senhora Aparecida

(reforma da quadra e instalação de cobertura nos corredores)

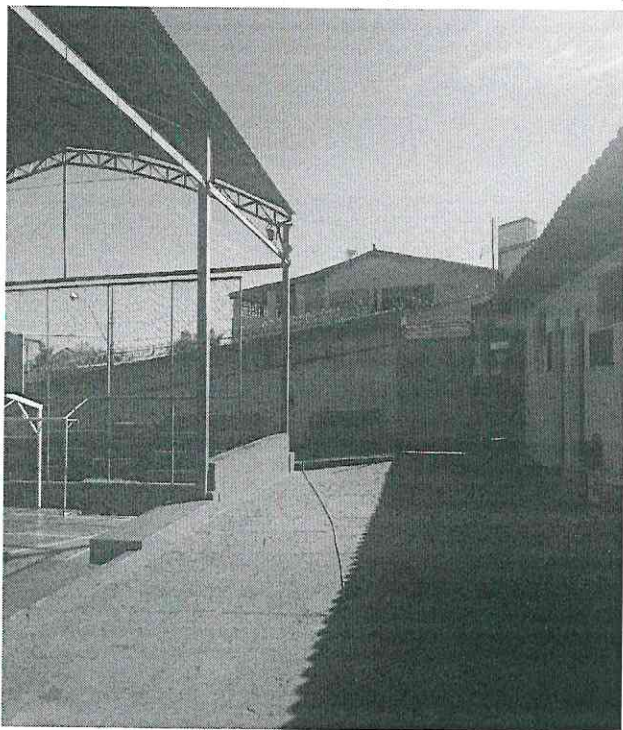

1. Cobertura para acesso da quadra ao vestiário.



2. Cobertura para acesso do bloco à sala de artes.

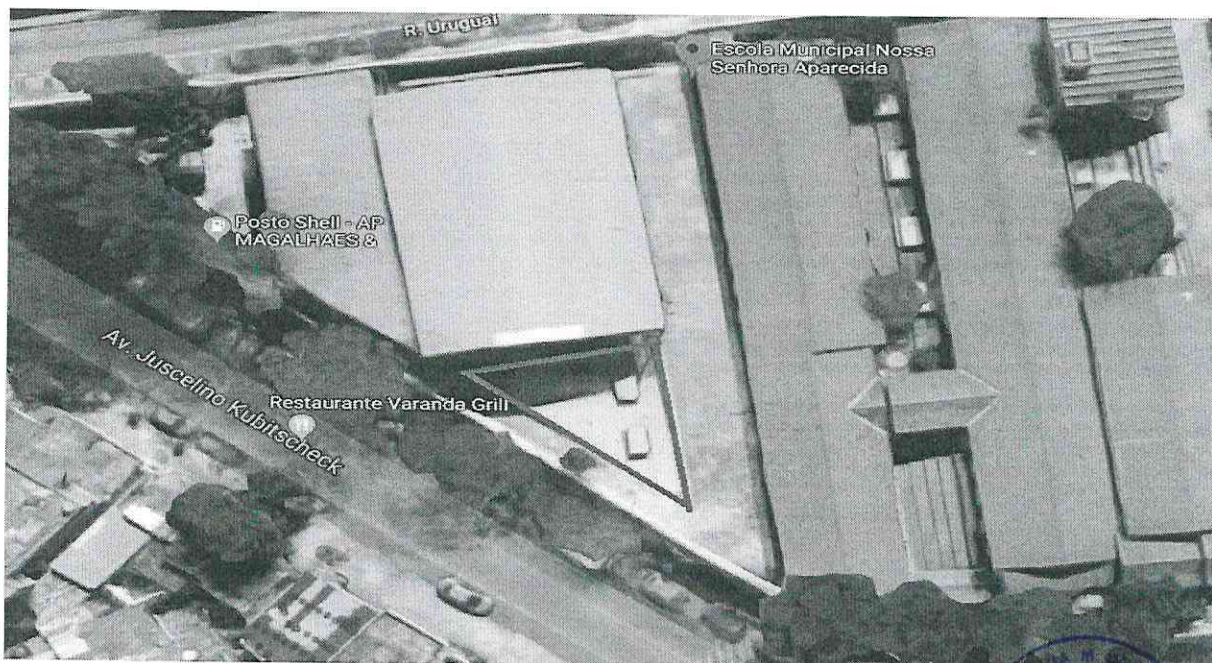

3. Área para instalação de cobertura (ver destaque na imagem).





PREFEITURA MUNICIPAL DE CONTAGEM
SECRETARIA MUNICIPAL DE EDUCAÇÃO

Relatório Fotográfico

E.M. Nossa Senhora Aparecida

(reforma dos banheiros e cozinha dos funcionários)



4. Banheiro dentro das salas dos professores – realocar para outra área.

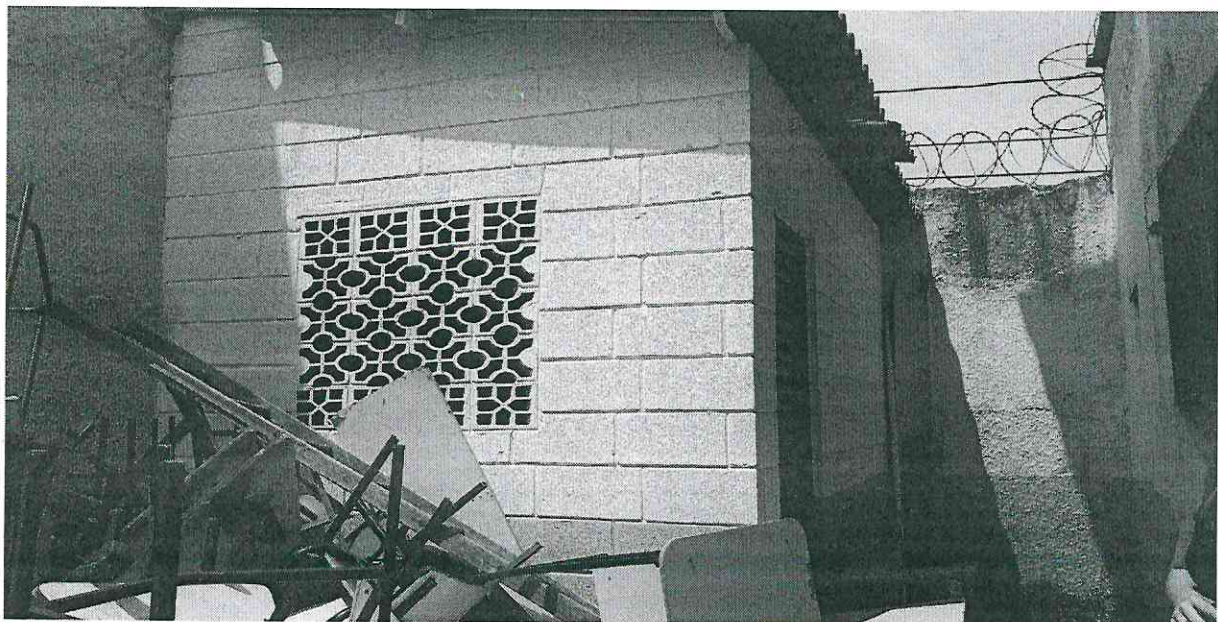

5. Local onde será construído o banheiro dos professores.





PREFEITURA MUNICIPAL DE CONTAGEM
SECRETARIA MUNICIPAL DE EDUCAÇÃO

Relatório Fotográfico

E.M. Nossa Senhora Aparecida

(revitalização de espaços externos e do parquinho)

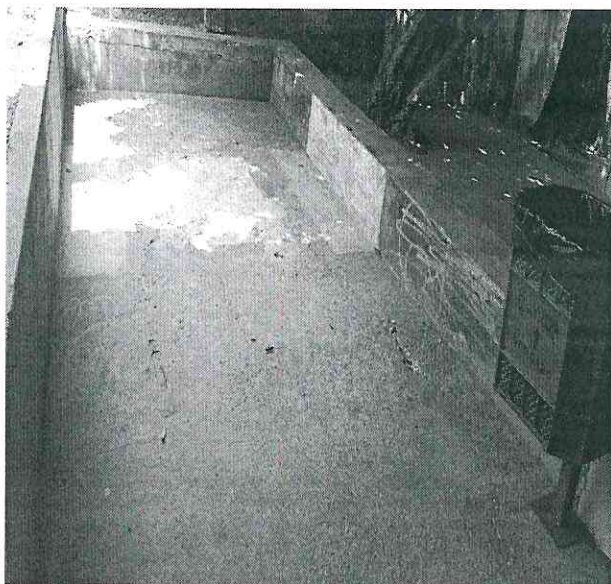

6. Piso externo - nivelar espaço.



7. Piso externo - nivelar espaço retirando os buracos.

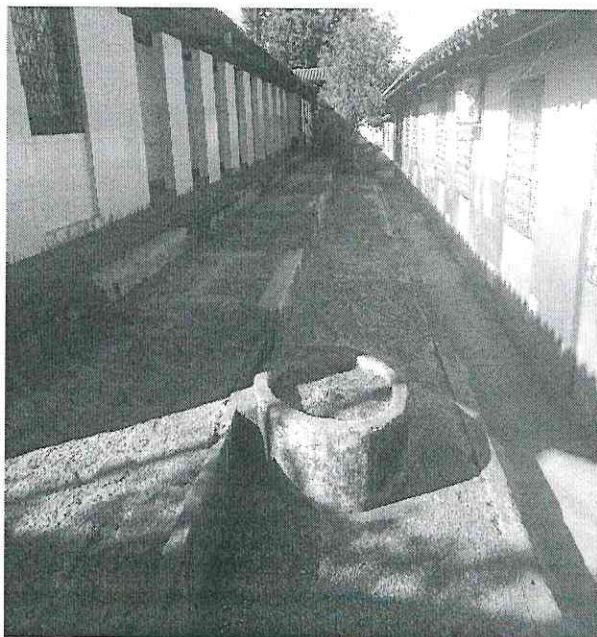

8. Nivelar área e instalar guarda-corpo .



9. Nivelar e instalar guarda-corpo.



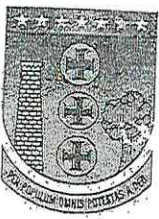

PREFEITURA MUNICIPAL DE CONTAGEM
Secretaria Municipal de Educação

Designação Fiscal de Obra

- 1 - Caixa Escolar: Nossa Senhora Aparecida
- 2 - Unidade Escolar: F.M. Nossa Senhora Aparecida
- 3 - Descrição da obra/serviço:
Conforme descrito no memorando n° 084/2019 (anexo).
- 4 - Fiscal designado:
Silvirei Rodrigues Braga / Jader Felipe de Souza
- 5 - Matrícula:
1514708 / 1530778

Esta designação visa atender ao disposto no item 2.4 da Cláusula Segunda do 2º Termo Aditivo ao Termo de Compromisso 062 /2019.

Contagem, 25 de 09 de 2019

Sérgio Mendes Pires
Subsecretário de Gestão Operacional

SÉRGIO MENDES PIRES
SUBSECRETÁRIO DE GESTÃO
E OPERAÇÕES
SECRETARIA M. DE EDUCAÇÃO
MATRÍCULA: 0148921-2





SECRETARIA MUNICIPAL DE EDUCAÇÃO
Rua Coimbra, nº 100, Bairro Santa Cruz Industrial,
CONTAGEM/MG

Orientação Jurídica N° 075/2019/AJ/SEDUC

Contagem, 27 de setembro de 2019

À Senhora
Fernanda Xavier Socorro
Superintendência de Operações Institucionais
SEDUC

Referência: MEMORANDO/SEDUC/SOI/DCCP/NCE

Assunto: Resposta acerca de obrigatoriedade de Certificação de Registro Cadastral – CRC para empresas licitantes.

Prezada Senhora,

Com nossos cordiais cumprimentos, informamos que a presente Orientação Jurídica trata de consulta acerca de obrigatoriedade de Certificação de Registro Cadastral para empresas licitantes nas caixas escolares municipais.

É o relatório, passo a opinar.

Fundamentação

O Cadastro Fiscal possibilita ao contribuinte, pessoa jurídica, a obtenção do registro (inscrição municipal), a inclusão ou alteração de dados cadastrais para cumprimento de obrigações fiscais e tributárias, tais como liberação de Autorização para Impressão de Documentos Fiscais (AIDF's), autorização para emissão de Nota Fiscal de Serviços Eletrônica(NFS-e), a entrega da Declaração Eletrônica de Serviços(DES) e o recolhimento de tributos municipais.

O Microempreendedor Individual (MEI) está dispensado de obter sua inscrição municipal. (Fonte: <http://receita.contagem.mg.gov.br/duvidas.php?area=18&duvida=19>).



Fernando,

Favor verificar
o caso de acordo
passar as orientações
para a equipe.

[Handwritten signature]
20/02/18



Prizados,
conforme análise
realizada pela
memoria jurídica
marca de registro
medida de cre-
nhecimento de
quanto cadastral,
sem bar na
licitação pública
quanto esta
a.

[Handwritten signature]
14/05/19

03/19

O Decreto Municipal nº 409, de 28 de fevereiro de 2018 traz a seguinte diretriz:

Art. 11 – Para a aquisição de bens e a contratação serviços com emprego de recursos provenientes do Município de Contagem, as Caixas Escolares deverão observar os princípios da legalidade, impessoalidade, moralidade, publicidade, economicidade e eficiência, e deverão observar os seguintes procedimentos e limites:
(...)

III – pesquisa com, no mínimo, três fornecedores ou prestadores de serviço distintos, comprovada por meio de orçamentos que indiquem o quantitativo, o valor unitário do bem ou o valor da prestação de serviços, a data do orçamento e o período de sua validade, e o CNPJ do fornecedor.
(...)

§6º – Para a contratação de obras e serviços de engenharia, os contratantes deverão estar devidamente cadastrados junto à Prefeitura Municipal de Contagem, e apresentar, junto com o orçamento, o Certificado de Registro Cadastral – CRC – válido

A Lei Complementar Federal nº 123, de 14 de dezembro de 2006 traz o entendimento do tratamento diferenciado e simplificado que se deve conceder às microempresas e empresas de pequeno porte nas contratações públicas de bens e serviços.

O Decreto Municipal nº 1.503 de 22 de dezembro de 2010 concede esse tratamento diferenciado e simplificado às microempresas e empresas de pequeno porte.

Art. 10 Para a ampliação da participação das microempresas e empresas de pequeno porte nas licitações, os órgãos ou entidades contratantes deverão, sempre que possível:

- I - instituir cadastro próprio, de acesso livre, ou adequar os eventuais cadastros existentes, para identificar as microempresas e empresas de pequeno porte sediadas regionalmente, com as respectivas linhas de fornecimento, de modo a possibilitar a notificação das licitações e facilitar a formação de parcerias e subcontratações;
- II - estabelecer e divulgar um planejamento anual das contratações públicas a serem realizadas, com a estimativa de quantitativo e de data das contratações;
- III - padronizar e divulgar as especificações dos bens e serviços contratados, de modo a orientar as microempresas e empresas de pequeno porte para que adaptem os seus processos produtivos; e
- IV - na definição do objeto da contratação, não utilizar especificações que restrinjam injustificadamente, a participação das microempresas e empresas de pequeno porte sediadas regionalmente.

Art. 11 Na habilitação em licitações para o fornecimento de bens para pronta entrega ou para a locação de materiais, não será exigido da microempresa

[Handwritten signature]



ou da empresa de pequeno porte a apresentação de balanço patrimonial do último exercício social.

Art. 12 Havendo omissão por parte deste Decreto, aplicar-se-á, subsidiariamente, para a concessão de tratamento diferenciado e simplificado às microempresas e empresas de pequeno porte de que trata este Decreto, o disposto na Lei Complementar Federal nº 123, de 14 de dezembro de 2006, alterada pela Lei Complementar Federal nº 128, de 19 de dezembro de 2008, bem como nos regulamentos expedidos pelo Comitê Gestor do Simples Nacional, pelo Fórum Permanente das Microempresas e Empresas de Pequeno Porte e pelo Comitê para Gestão da Rede Nacional para a Simplificação do Registro e da Legalização de Empresas e Negócios. (Grifos nossos).

A Administração Pública é obrigada a exigir as certidões de regularidades com as fazendas públicas. A exigência de certidões negativas ou positivas com efeitos de negativas devem ser realizadas não só à época que se empenha e autoriza a compra ou serviço, mas da mesma forma quando se vai efetuar o pagamento. Entretanto a Administração Pública não deve restringir o acesso às microempresas e empresas de pequeno porte às contratações. A obrigatoriedade de Certificação de Registro Cadastral em licitações, na modalidade Carta Convite é facultativa, nos termos do art. 22 da Lei Federal nº 8.666/1993.

Art. 22. São modalidades de licitação:

(...)

III - convite;

(...)

§ 3º Convite é a modalidade de licitação entre interessados do ramo pertinente ao seu objeto, **cadastrados ou não**, escolhidos e convidados em número mínimo de 3 (três) pela unidade administrativa, a qual afixará, em local apropriado, cópia do instrumento convocatório e o estenderá aos demais cadastrados na correspondente especialidade que manifestarem seu interesse com antecedência de até 24 (vinte e quatro) horas da apresentação das propostas. (Grifos nossos).

Constata-se com este entendimento que a dispensa da documentação no caso previsto do art. 24, II, da Lei nº 8.666/1993, valoriza a intenção de abranger o custo-benefício na contratação requisitada, a fim de abster-se de dificuldades burocráticas desnecessárias para a execução do objeto requerido.

A exigência de certificado de registro cadastral é medida de **restrição de competitividade**, prática ilegal, conforme enunciados do Tribunal de Contas da União – TCU:

Enunciado

É ilegal a exigência, como documento de habilitação, de certificado de registro cadastral (CRC). A faculdade legal de apresentação do CRC não pode se converter em obrigação, de forma a restringir a competitividade dos certames ao conjunto de empresas cadastradas.





Resumo

Pedidos de Reexame interpostos por gestores da Secretaria dos Recursos Hídricos e Meio Ambiente do Estado do Tocantins (SRHMA/TO) requereram a reforma de acórdão por meio do qual o Tribunal aplicara multa aos recorrentes por irregularidades identificadas em contratos envolvendo recursos federais para execução das obras de construção da Barragem do Rio Arraias, em Tocantins. Entre os ilícitos constatados, destaca-se a exigência de apresentação de certificado de registro cadastral (CRC) como documentação de habilitação das licitantes. O relator observou que "os registros cadastrais destinam-se a racionalizar o processo licitatório para órgãos públicos que realizam certames com frequência, dispensando as empresas que detenham o CRC, nos termos do art. 32, § 2o, da Lei 8.666/1993, de apresentarem parte dos documentos de habilitação listados nos artigos 28 a 31 da Lei de Licitações". Acrescentou ainda que "a faculdade legal de se apresentar o CRC... não pode se converter em obrigação, de forma a restringir a competitividade dos certames ao universo de empresas cadastradas pelo órgão estadual". Por fim, considerando que, no caso concreto, apenas uma empresa, além da vencedora, participou do certame, propôs a rejeição do recurso sobre a questão, mantendo-se inalterado o acórdão recorrido. O Tribunal endossou a proposta do relator.

Excerto

Voto:

14. A primeira irregularidade [...] decorre da exigência, para o [Edital 1] (obras e equipamentos), de apresentação de certificado de registro cadastral (CRC), emitido pela Secretaria de Infraestrutura do Estado do Tocantins, como documentação de habilitação das licitantes; e do estabelecimento, para o [Edital 2] (consultoria), do tipo técnica e preço, de excessiva valorização da nota técnica (90% da pontuação) em relação à nota financeira (10%).

15. Os registros cadastrais destinam-se a racionalizar o processo licitatório para órgãos públicos que realizam certames com frequência, dispensando as empresas que detenham o CRC, nos termos do art. 32, § 2o, da Lei 8.666/1993, de apresentarem parte dos documentos de habilitação listados nos artigos 28 a 31 da Lei de Licitações.

16. A faculdade legal de se apresentar o CRC para acelerar os procedimentos licitatórios não pode se converter em obrigação, de forma a restringir a competitividade dos certames ao universo de empresas cadastradas pelo órgão estadual. No caso concreto, apenas uma empresa, além da vencedora, participou do certame [Edital 1]. (TCU. Acórdão nº 2857/2013- Plenário., Data da sessão: 23/10/2013. Relator: Benjamin Zymler. (Grifos nossos).

Enunciado

As exigências de documentos para efeito de habilitação em certame licitatório não devem exceder os limites fixados nos artigos 27 a 33 da Lei 8.666/1993.



Excerto

Voto:

3. O edital impugnado exigiu, para fins de habilitação, que os licitantes apresentassem diversos documentos não previstos no art. 27 da Lei nº 8.666/93, a saber: [...]
4. Os arts. 27 a 31 do Estatuto das Licitações estabelecem quais os documentos podem ser exigidos dos interessados em participar de certame promovido pelo Poder Público com o objetivo de celebrar futuro contrato. Referidos dispositivos buscam evitar que pessoas, físicas ou jurídicas, que não tenham qualificação mínima venham a ser contratadas, colocando em risco a execução do ajuste e, em última análise, o atingimento do interesse público adjacente.
5. Entretanto, a própria Norma Legal que rege a matéria veda a exigência de documentos outros que não aqueles estabelecidos nos dispositivos acima. Garante-se, com tal medida, que todos aqueles que preencham os requisitos mínimos para contratar com a Administração possam participar do certame em igualdade de condições. Concretiza-se, dessa forma, o princípio constitucional da impessoalidade, uma vez que evita que o agente público possa, por motivos de índole subjetiva, afastar do certame este ou aquele interessado. (TCU. Acórdão 808/2003-Plenário Data da sessão: 02/07/2003. Relator: BENJAMIN ZYMLER). (Grifos nossos).

Enunciado

A exigência de certificado de registro cadastral ou de certidão emitidos pelo ente que conduz a licitação, com exclusão da possibilidade de apresentação de documentação apta a comprovar o cumprimento dos requisitos de habilitação, afronta o comando contido no art. 32 da Lei 8.666/1993.

Resumo

Representação apontou possíveis irregularidades na condução da Concorrência 01/2012, promovida pela Prefeitura Municipal de São José da Tapera/AL, com o objetivo de contratar empresa para "execução dos serviços de implantação e ampliação do sistema de esgotamento sanitário da sede municipal de São José da Tapera - Alagoas", estimados em R\$ 17.380.713,43 e custeados com recursos federais. Entre as cláusulas do edital impugnadas, destaque-se a que limita a participação no certame a empresas que apresentem "Certificado de Registro Cadastral CRC da Prefeitura Municipal de São José da Tapera/AL devidamente atualizado ou certidão emitida pelo mesmo órgão, comprobatória do preenchimento, até o oitavo dia anterior a data do recebimento das Documentações e Propostas, de todos os requisitos indispensáveis ao cadastramento". A unidade técnica anotou que tal exigência afrontaria o disposto no art. 32 da Lei 8.666/1993. Não se poderia, segundo a lógica de sua análise, retirar a possibilidade de que interessados em participar do certame cumprissem as exigências de habilitação por meio da apresentação de documentação suficiente para tanto e não somente por meio dos referidos certificado ou certidão. Acrescentou que a obrigação de apre-





sentar o CRC constitui fator impeditivo para que as empresas que nunca participaram de licitações no órgão ultrapassem a fase de habilitação. O relator, por meio de despacho, suspendeu cautelarmente o andamento do certame, o que mereceu o endosso do Plenário. O referido município, em seguida, comunicou a suspensão do certame e informou que promoveria a correção do edital, com o intuito de sanear os vícios identificados. O Tribunal, então, ao acolher proposta do relator, decidiu: a) conhecer a representação; b) julgá-la procedente; c) determinar à Prefeitura Municipal de São José da Tapera/AL que "somente dê prosseguimento à concorrência 1/2012, após a republicação do edital, escoimado das irregularidades apontadas nestes autos, reabrindo-se o prazo inicialmente estabelecido". (TCU. Acórdão 2951/2012-Plenário. Relator: Raimundo Carreiro. Data da sessão: 31/10/2012). (Grifos nossos).

Enunciado

As exigências de documentos para efeito de habilitação em certame licitatório não devem exceder os limites fixados nos artigos 27 a 33 da Lei 8.666/1993.

Excerto

Voto:

3.O edital impugnado exigiu, para fins de habilitação, que os licitantes apresentassem diversos documentos não previstos no art. 27 da Lei nº 8.666/93, a saber: [...]

4.Os arts. 27 a 31 do Estatuto das Licitações estabelecem quais os documentos podem ser exigidos dos interessados em participar de certame promovido pelo Poder Público com o objetivo de celebrar futuro contrato. Referidos dispositivos buscam evitar que pessoas, físicas ou jurídicas, que não tenham qualificação mínima venham a ser contratadas, colocando em risco a execução do ajuste e, em última análise, o atingimento do interesse público adjacente.

5.Entretanto, a própria Norma Legal que rege a matéria veda a exigência de documentos outros que não aqueles estabelecidos nos dispositivos acima. Garante-se, com tal medida, que todos aqueles que preencham os requisitos mínimos para contratar com a Administração possam participar do certame em igualdade de condições. Concretiza-se, dessa forma, o princípio constitucional da impessoalidade, uma vez que evita que o agente público possa, por motivos de índole subjetiva, afastar do certame este ou aquele interessado. (TCU - Acórdão 808/2003-Plenário. Data da sessão: 02/07/2003. Relator: BENJAMIN ZYMLER). (Grifos nossos).



Diante do exposto, a exigência de Certificado de Registro Cadastral – CRC afronta o contido no art. 32 da Lei Federal nº 8.666/1993, bem como restringe injustificadamente, a participação das microempresas e empresas de pequeno porte sediadas regionalmente. Esta exigência de CRC como documento de habilitação é ilegal, pois não se trata de obrigação, mas sim uma faculdade de apresentação deste documento. A obrigação de apresentação de Certificado de Registro Cadastral (CRC) restringe a competitividade dos certames ao conjunto de empresas cadastradas.

É a orientação desta Assessoria Jurídica.

Respeitosamente,

Emerson Ludgero Ribeiro
Assessor Jurídico
OAB/MG 127576

Emerson Ludgero Ribeiro
Assessor Jurídico
OAB/MG 127.576
Secretaria Municipal de Educação



Deliberação CCOAF - 28/05/2019 (SEDUC - Ofício.832)

Ccoaf Seplan

ter 28/05/2019 16:27

Para:Thassia Danubia Batista Leao <thassia.leao@contagem.mg.gov.br>; Hilton Aparecido Moreira <hilton.moreira@contagem.mg.gov.br>; Cristina Campos <crisrina.campos@contagem.mg.gov.br>; Marcia Cruvinel da Silva <marcia.cruvinel@contagem.mg.gov.br>; Leonardo Nogueira Menezes <leonardo.menezes@contagem.mg.gov.br>; Orcamento Seplan <orcamento.seplan@contagem.mg.gov.br>;

Cc:Sergio Mendes <sergio.mendes@contagem.mg.gov.br>; Sueli Maria Baliza Dias <sueli.dias@contagem.mg.gov.br>;

Prezado (as) Senhores (as),

O documento a seguir relacionado encontra-se aprovado e entregue na Superintendência de Orçamento.

Ressaltamos que, de acordo com o Decreto nº 046/2017, encerram-se aqui as atribuições da CCOAF, cabendo ao órgão demandante da despesa as providências necessárias para o provisionamento orçamentário junto à Superintendência de Orçamento.

Ata da Reunião Ordinária da CCOAF	18ª
Data da Reunião Ordinária da CCOAF	28/05/2019
Data da entrega do documento na Superintendência de Orçamento	28/05/2019

Pedido:

Ofício.832/2019 - Pedido de suplementação orçamentária e financeira para custear despesas com obras emergenciais de melhorias da infraestrutura das Escolas Municipais de Contagem (Programa Pró-Escola).

- Valor total do pedido: R\$ 9.955.003,85.

À disposição para quaisquer esclarecimentos.

Atenciosamente,

Márcia Cruvinel da Silva
Carolina Amaral Oliveira Carmo
Leonardo Nogueira Menezes
Secretaria Municipal de Planejamento, Orçamento e Gestão
Prefeitura Municipal de Contagem/MG
(31) 3352-5897





SECRETARIA MUNICIPAL DE EDUCAÇÃO
Rua Lino de Mouro, n. 25, Bairro Inconfidentes – Contagem
educ.gabinete@contagem.mg.gov.br

OFÍCIO Nº 832 /2019/ GAB / SEDUC

Contagem, 27 de maio de 2019.

À (aos) Senhora (es)
Secretária(os) Municipal(is)
Coordenação da Câmara Orçamentária de Administração Financeira – CCOAF

Assunto: **Solicitação da reapresentação do Ofício Nº 755/2019/GAB/ SEDUC, de 13.05.2019.**

Senhores Secretários,

Com nossos cordiais cumprimentos, solicitamos a Vossas Senhorias que seja reapresentado o Ofício Nº 755/2019/GAB/ SEDUC, de 13.05.2019, na reunião que se realizará no dia 28.05.2019 (terça-feira), a fim de que seu conteúdo entre em pauta.

Desse modo, contando com a costumeira colaboração e compreensão de Vossas Senhorias, colocamo-nos à disposição para quaisquer esclarecimentos necessários e renovamos nossos elevados protestos de estima e apreço.

Atenciosamente,



Sueli Maria Baliza Dias
Secretária Municipal de Educação

AUTORIZAÇÃO CCOAF EM 28/05/19
REUNIÃO 18ª ORDINARIA
Esta autorização refere-se apenas a adequação orçamentária e financeira da despesa. Os demais procedimentos da contratação devem obedecer as formalidades previstas na legislação.

Marilena Chaves
Secretaria Municipal de Planejamento, Orçamento e Gestão
Matrícula: 0442514-3



Gilberto Silva Ramos
Secretário Municipal de Fazenda
Matrícula: 748815-1

Paulo César Funghi
Secretário Municipal de Governo
Matrícula: 01313319

Luis André de Araújo Vasconcelos
Secretário Municipal de Administração
Matrícula: 01531033

Afonso José de Andrade
Subprocurador Geral do Município
Matrícula: 01464877

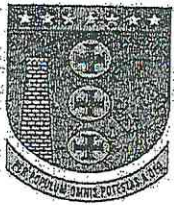



OFÍCIO Nº.755/2019/GAB./SEDUC

Contagem, 14 de maio de 2019.

A CCOAF

Câmara de Coordenação Orçamentária e Adm. Financeira

End.: Praça Presidente Tancredo Neves, nº200, Camilo Alves, Contagem-MG.

Assunto: Solicitação de suplementação de recursos orçamentários para atendimento ao Programa Pró-Escola.

Prezados Senhores,

Cumprimentando-os cordialmente e tendo em vista a expectativa de recursos destinados, constitucionalmente à educação, solicitamos a esta egrégia Câmara as providências necessárias para suplementação orçamentária, a fim de subsidiar as obras emergenciais de melhorias da infraestrutura das escolas municipais de Contagem.

Ressaltamos que o Programa Pró-Escola é o instrumento de formalização de que a Secretaria Municipal de Educação dispõe para realizar os investimentos necessários à infraestrutura das unidades escolares, regulamentado pela Portaria SEDUC Nº010/2019, conforme divulgação no Diário Oficial do Município, em 26/02/2019.

Neste sentido, incumbe-nos informar que a adesão da Rede Municipal de Ensino de Contagem ao Programa Pró-Escola foi de enorme proporção, haja vista, os fatores: necessidade urgente das reformas, ampla divulgação do Programa nos meio oficiais de comunicação (DOC, Site da PMC e Blog da Educação), e o anseio por um regulamento que justificasse as definições e os critérios das obras a serem realizadas.

Destarte, após analisados de forma técnica os mais de 420 (quatrocentos e vinte) pedidos oriundos das escolas, o resultado nos aponta a necessidade de atendimento emergencial dos projetos elencados na planilha anexa, totalizando o valor de R\$ 9.955.003,85 (nove milhões, novecentos e cinquenta e cinco mil e três reais, e oitenta e cinco centavos). Valor este, já previsto pela equipe de planejamento orçamentário desta pasta, referente aos "programas de adequação das estruturas físicas das unidades de ensino infantil e fundamental no município".

Assim, certos de podermos contar mais uma vez com a compreensão dos senhores, encaminhamos o presente, a fim de ratificar a urgência da demanda e manifestar nossos votos de gratidão pela colaboração costumeira.

Atenciosamente,

SÉRGIO MENDES PIRES
SUBSECRETÁRIO DE GESTÃO
E OPERAÇÕES
SECRETARIA MUNICIPAL DE EDUCAÇÃO
MAY 14 2019
Subsecretário de Gestão e Operações
Secretaria Municipal de Educação





PREFEITURA MUNICIPAL DE CONTAGEM
Secretaria Municipal de Planejamento, Orçamento e Gestão
Solicitação de Crédito Orçamentário

Número	66
Data	10/6/19
Tel/Ramal	3352 5894

UNIDADE SOLICITANTE:	1-12-1	SECRETARIA MUNICIPAL DE EDUCAÇÃO
UNIDADE GESTORA:	0132	SECRETARIA DE EDUCAÇÃO

PEDIDO	CLASS. REDUZ.	CLASSIFICAÇÃO ORÇAMENTÁRIA	CÓD. AÇÃO PPA	SALDO DE CRÉDITO	VALOR SOLICITADO	Item Justificativa
Suplementação	1439	12-361-0030-2087-33504100-0101	SEDUC 010	1,00	4.143.623,85	1
Suplementação	559	12-361-0030-2087-33903900-0101	SEDUC 010	2.457.421,87	4.164.000,00	1
Suplementação	1441	12-365-0030-2088-33504100-0101	SEDUC 011	1,00	1.377.380,00	1
Suplementação	589	12-365-0030-2088-33903900-0101	SEDUC 011	1.281.316,75	270.000,00	1

*CAMPOS RESERVADOS PARA PEDIDO DE CRIAÇÃO DE NOVA CLASSIFICAÇÃO ORÇAMENTÁRIA

Total de Anulação	Total de Suplementação	Total de Provisão
	9.955.003,85	

JUSTIFICATIVA DA SUPLEMENTAÇÃO OU PROVISIONAMENTO

ITEM	PERÍODO PROVISÃO	TIPO	NUM. DOCUMENTO	OBJETO DO CONTRATO/CONVÊNIO/OUTROS	VIGÊNCIA	VALOR PARA 2019
1	Eventual	Outros	Ofício 832/2019	Para custear despesas com obras emergenciais de melhoria da infraestrutura das Escolas Municipais de Contagem – Programa Pró-Escola, conforme deliberação da 18ª CCOAF de 28/05/2019.		9.955.003,85
2						
3						
4						
5						
6						
7						
8						
9						
10						

Reservado a:

Diretoria de Operação Institucional	Ordenador de despesa
 Hilton Aparecido Moreira Diretor de Orçamento e Finanças Matrícula: 1508412	SÉRGIO FERREDES PIRES SUBSECRETÁRIO DE GESTÃO E OPERAÇÕES SECRETARIA M. DE EDUCAÇÃO MATRÍCULA: 0142021-2

Reservado ao Orçamento

Num. Reman.	
Num. Decreto	
Num. Provisão	
Data	__/__/__
Ass. Resp.:	

*Condições para Análise e Autorização:

- 1) Preenchimento de todos os campos;
- 2) Justificativa completa de cada pedido de Suplementação ou Provisionamento;
- 3) Assinatura do Diretor Técnico Administrativo Financeiro e do Ordenador de Despesa.



PRÓ-ESCOLA - ENSINO FUNDAMENTAL

DOTAÇÃO ORÇAMENTÁRIA: 1121.12.361.0030.2087 Adequação das Estruturas Físicas das Unidades de Ensino Fundamental do Município

33504100 - R\$ 4.143.623,85 - Caixa Escolar

33903900 - R\$ 4.164.000,00 - Secretaria de Obras

PRÓ-ESCOLA - EDUCAÇÃO INFANTIL

DOTAÇÃO ORÇAMENTÁRIA: 1121.12.365.0030.2088 Adequação das Estruturas Físicas das Unidades de Ensino Infantil do Município

33504100 - R\$ 1.377.380,00 - Caixa Escolar

33903900 - R\$ 270.000,00 - Secretaria de Obras

- Foi encaminhado para a CCOAF o Ofício nº 755/19 solicitando recursos orçamentário para atendimento ao Programa Pró-Escola, o mesmo foi indeferido em 21/05/19 na reunião da CCOAF 17ª Ordinária.
- Em 27 de maio de 2019 a SEDUC enviou o Ofício nº 832/2019 solicitando a SEPLAN a representação do Ofício nº 755/19 na 18ª reunião da CCOAF do dia 28/05/19 onde foi aprovado a solicitação de suplementação do Ofício nº 755/19.



Voltar

Imprimir



Certificado de Regularidade do FGTS - CRF

Inscrição: 20.103.289/0001-81
Razão Social: CAIXA ESCOLAR NOSSA SENHORA APARECIDA
Endereço: R URUGUAI 30 / INDUSTRIAL / CONTAGEM / MG / 32230-100

A Caixa Econômica Federal, no uso da atribuição que lhe confere o Art. 7, da Lei 8.036, de 11 de maio de 1990, certifica que, nesta data, a empresa acima identificada encontra-se em situação regular perante o Fundo de Garantia do Tempo de Serviço - FGTS.

O presente Certificado não servirá de prova contra cobrança de quaisquer débitos referentes a contribuições e/ou encargos devidos, decorrentes das obrigações com o FGTS.

Validade: 19/11/2019 a 18/12/2019

Certificação Número: 2019111902052321965884

Informação obtida em 29/11/2019 09:23:31

A utilização deste Certificado para os fins previstos em Lei esta condicionada a verificação de autenticidade no site da Caixa:
www.caixa.gov.br



 SECRETARIA DE ESTADO DE FAZENDA DE MINAS GERAIS		
CERTIDÃO DE DÉBITOS TRIBUTÁRIOS Negativa		CERTIDÃO EMITIDA EM: 29/11/2019
		CERTIDÃO VALIDA ATÉ: 27/02/2020
NOME: CAIXA ESCOLAR NOSSA SENHORA APARECIDA		
CNPJ/CPF: 20.103.289/0001-81		
LOGRADOURO: RUA URUGUAI		NÚMERO:
COMPLEMENTO:	BAIRRO: INDUSTRIAL	CEP: 32230100
DISTRITO/POVOADO:	MUNICÍPIO: CONTAGEM	UF: MG
<p>Ressalvado o direito de a Fazenda Pública Estadual cobrar e inscrever quaisquer dívidas de responsabilidade do sujeito passivo acima identificado que vierem a ser apuradas, é certificado que:</p> <p>1. Não constam débitos relativos a tributos administrados pela Fazenda Pública Estadual e/ou Advocacia Geral do Estado;</p> <p>2. No caso de utilização para lavratura de escritura pública ou registro de formal de partilha, de carta de adjudicação expedida em autos de inventário ou de arrolamento, de sentença em ação de separação judicial, divórcio, ou de partilha de bens na união estável e de escritura pública de doação de bens imóveis, esta certidão somente terá validade se acompanhada da Certidão de Pagamento / Desoneração do ITCD, prevista no artigo 39 do Decreto 43.981/2005.</p> <p>Certidão válida para todos os estabelecimentos da empresa, alcançando débitos tributários do sujeito passivo em Fase Administrativa ou inscritos em Dívida Ativa.</p>		
IDENTIFICAÇÃO	NÚMERO DO PTA	DESCRIÇÃO
<p>A autenticidade desta certidão deverá ser confirmada através de aplicativo disponibilizado pela Secretaria de Estado de Fazenda de Minas Gerais, na internet: http://www.fazenda.mg.gov.br => Empresas => Certificação da Autenticidade de Documentos.</p>		
CÓDIGO DE CONTROLE DE CERTIDÃO: 2019000370914393		



Voltar

Imprimir



Certificado de Regularidade do FGTS - CRF

Inscrição: 20.103.289/0001-81

Razão Social: CAIXA ESCOLAR NOSSA SENHORA APARECIDA

Endereço: R URUGUAI 30 / INDUSTRIAL / CONTAGEM / MG / 32230-100

A Caixa Econômica Federal, no uso da atribuição que lhe confere o Art. 7, da Lei 8.036, de 11 de maio de 1990, certifica que, nesta data, a empresa acima identificada encontra-se em situação regular perante o Fundo de Garantia do Tempo de Serviço - FGTS.

O presente Certificado não servirá de prova contra cobrança de quaisquer débitos referentes a contribuições e/ou encargos devidos, decorrentes das obrigações com o FGTS.

Validade: 12/10/2019 a 10/11/2019

Certificação Número: 2019101201255136386347

Informação obtida em 18/10/2019 09:48:31

A utilização deste Certificado para os fins previstos em Lei esta condicionada a verificação de autenticidade no site da Caixa:
www.caixa.gov.br





MINISTÉRIO DA FAZENDA
Secretaria da Receita Federal do Brasil
Procuradoria-Geral da Fazenda Nacional

CERTIDÃO NEGATIVA DE DÉBITOS RELATIVOS AOS TRIBUTOS FEDERAIS E À DÍVIDA ATIVA DA UNIÃO

Nome: CAIXA ESCOLAR NOSSA SENHORA APARECIDA
CNPJ: 20.103.289/0001-81

Ressalvado o direito de a Fazenda Nacional cobrar e inscrever quaisquer dívidas de responsabilidade do sujeito passivo acima identificado que vierem a ser apuradas, é certificado que não constam pendências em seu nome, relativas a créditos tributários administrados pela Secretaria da Receita Federal do Brasil (RFB) e a inscrições em Dívida Ativa da União (DAU) junto à Procuradoria-Geral da Fazenda Nacional (PGFN).

Esta certidão é válida para o estabelecimento matriz e suas filiais e, no caso de ente federativo, para todos os órgãos e fundos públicos da administração direta a ele vinculados. Refere-se à situação do sujeito passivo no âmbito da RFB e da PGFN e abrange inclusive as contribuições sociais previstas nas alíneas 'a' a 'd' do parágrafo único do art. 11 da Lei nº 8.212, de 24 de julho de 1991.

A aceitação desta certidão está condicionada à verificação de sua autenticidade na Internet, nos endereços <<http://rfb.gov.br>> ou <<http://www.pgfn.gov.br>>.

Certidão emitida gratuitamente com base na Portaria Conjunta RFB/PGFN nº 1.751, de 2/10/2014.
Emitida às 07:46:24 do dia 10/07/2019 <hora e data de Brasília>.
Válida até 06/01/2020.

Código de controle da certidão: **4E77.FDA0.68F6.A7DE**
Qualquer rasura ou emenda invalidará este documento.





PODER JUDICIÁRIO
JUSTIÇA DO TRABALHO

CERTIDÃO NEGATIVA DE DÉBITOS TRABALHISTAS

Nome: CAIXA ESCOLAR NOSSA SENHORA APARECIDA

(MATRIZ E FILIAIS) CNPJ: 20.103.289/0001-81

Certidão nº: 186895736/2019

Expedição: 18/10/2019, às 09:49:11

Validade: 14/04/2020 - 180 (cento e oitenta) dias, contados da data de sua expedição.

Certifica-se que **CAIXA ESCOLAR NOSSA SENHORA APARECIDA (MATRIZ E FILIAIS)**, inscrito(a) no CNPJ sob o nº **20.103.289/0001-81**, **NÃO CONSTA** do Banco Nacional de Devedores Trabalhistas.

Certidão emitida com base no art. 642-A da Consolidação das Leis do Trabalho, acrescentado pela Lei nº 12.440, de 7 de julho de 2011, e na Resolução Administrativa nº 1470/2011 do Tribunal Superior do Trabalho, de 24 de agosto de 2011.

Os dados constantes desta Certidão são de responsabilidade dos Tribunais do Trabalho e estão atualizados até 2 (dois) dias anteriores à data da sua expedição.

No caso de pessoa jurídica, a Certidão atesta a empresa em relação a todos os seus estabelecimentos, agências ou filiais.

A aceitação desta certidão condiciona-se à verificação de sua autenticidade no portal do Tribunal Superior do Trabalho na Internet (<http://www.tst.jus.br>).

Certidão emitida gratuitamente.

INFORMAÇÃO IMPORTANTE

Do Banco Nacional de Devedores Trabalhistas constam os dados necessários à identificação das pessoas naturais e jurídicas inadimplentes perante a Justiça do Trabalho quanto às obrigações estabelecidas em sentença condenatória transitada em julgado ou em acordos judiciais trabalhistas, inclusive no concernente aos recolhimentos previdenciários, a honorários, a custas, a emolumentos ou a recolhimentos determinados em lei; ou decorrentes de execução de acordos firmados perante o Ministério Público do Trabalho ou Comissão de Conciliação Prévia.

