



## PREFEITURA DO MUNICÍPIO DE CONTAGEM

Secretaria Municipal de Educação – Diretoria Administrativa Financeira  
Diretoria Financeira – Gerência de Caixa Escolar

002.4957  
03/12/20

### 9º TERMO ADITIVO AO TERMO DE COMPROMISSO Nº 013/2019, que entre si celebram o MUNICÍPIO DE CONTAGEM e a CAIXA ESCOLAR UMEI CAMPO ALTO.

O **MUNICÍPIO DE CONTAGEM** com sede na Praça Presidente Tancredo Neves nº. 200, Bairro Camilo Alves, Contagem/MG, inscrito no CNPJ Nº.18.715.508/0001-31, doravante denominado **MUNICÍPIO**, por intermédio da Secretaria Municipal de Educação – **SEDUC**, neste ato representada pela Secretária Municipal de Educação, Sueli Maria Baliza Dias, brasileira, casada, residente e domiciliada em Belo Horizonte/MG, na Avenida Senador José Augusto, nº 260 – Apto.1304/torre 1, Bairro Buritis, CEP: 30.575-847, inscrito no CPF 295.822.456-20, portador da CI M-1.113.842 SSP/MG, e de outro lado **CAIXA ESCOLAR UMEI CAMPO ALTO**, entidade civil, sem fins lucrativos, inscrita no CNPJ sob o nº. 14.278.156/0001-43 com sede na **UMEI CAMPO ALTO** situado à Rua B, nº 181, Bairro Tropical, em Contagem/MG, CEP. 32.071-008, denominada simplesmente “**CAIXA ESCOLAR**”, neste ato representada por sua Presidente Maria da Glória de Oliveira Gregório, residente e domiciliado em Contagem/MG na Rua 15, nº. 259, Bairro Tropical, portador do CPF Nº 709.314.456-04 e RG MG 4.384.837 PC/MG, acordam firmar o presente TERMO ADITIVO, nos termos do Decreto Municipal nº 409, de 28 de fevereiro de 2018, da Lei Federal nº 9.394, de 20 de dezembro de 1996, e, no que couber, da Lei Federal nº. 8.666, de 21 de Junho de 1993 e do Decreto Municipal nº 30, de 23 de fevereiro de 2017, e ainda nos termos da proposta do Plano de Trabalho, Cláusula Décima Segunda do Termo de Compromisso Nº013/2019 de 02/05/2019 e pelas cláusulas a seguir expressas, definidoras dos direitos, obrigações e responsabilidades das partes.

#### CLÁUSULA PRIMEIRA – DO OBJETO

1.1 O presente Termo Aditivo tem por objeto o aporte de recursos financeiros ao Termo de Compromisso 013/2019, no valor de R\$ 329.073,61 (Trezentos e vinte e nove mil e setenta e três reais e sessenta e um centavos).

1.2 O **MUNICÍPIO** realizará o repasse de recursos financeiros para cobrir despesas de custeio e de capital, de acordo com o Plano de Trabalho anexo.

**PARÁGRAFO ÚNICO:** Considerando o aporte supracitado e tendo em vista o valor originário constante na cláusula terceira do Termo de Compromisso, ora aditado, o valor total do Termo em referência passa a ser de R\$ 569.603,28 (Quinhentos e sessenta e nove mil e seiscentos e três reais e vinte e oito centavos). Faz parte integrante deste Termo de Compromisso, como se nele transcrito estivesse, o seguinte documento: **Ofício Nº 057/2020/GAB/SEDUC** e Plano de Trabalho.

#### CLÁUSULA SEGUNDA – REPASSE, EXECUÇÃO E DOTAÇÃO ORÇAMENTÁRIA

2.1 - Recurso será liberado em 1 (uma) parcela de custeio e 1 (uma) parcela de capital, conforme Cronograma de Desembolso Financeiro (**quadro 07**) do Plano de Trabalho anexo.

2.2. - Para os casos de contratação de obras e serviços de engenharia realizados através de processo licitatório, o recurso será liberado considerando o valor da proposta vencedora constante na ata de homologação e adjudicação do certame.



Handwritten signatures and initials in blue ink, including a large signature and the name 'M. da Glória'.



**PREFEITURA DO MUNICÍPIO DE CONTAGEM**  
Secretaria Municipal de Educação – Diretoria Administrativa Financeira  
Diretoria Financeira – Gerência de Caixa Escolar

2.3 - A execução do recurso deverá ocorrer conforme estabelecido no Cronograma de Execução (quadro 08) do Plano de Trabalho anexo.

2.4 – Para os casos de contratação de obras e serviços de engenharia e em cumprimento ao disposto na cláusula sexta do Termo de Compromisso, ora aditado, a SEDUC deverá designar através de ato formal, o fiscal responsável pelo acompanhamento de todas as etapas da obra/reforma na unidade escolar, bem como, realizará o preenchimento e assinatura do Termo de entrega e aceitação definitiva da obra.

2.5 - As despesas com a execução deste Termo de Compromisso, correm por conta das seguintes dotações orçamentárias:

1.12.3.12.365.0030.2258- 33504100 Fonte: 0101

**CLÁUSULA TERCEIRA – DA PRESTAÇÃO DE CONTAS**

A prestação de contas da parcela deverá ser realizada conforme Cronograma de Prestação de Contas (quadro 09) do Plano de Trabalho anexo.

**CLÁUSULA QUARTA – DA RATIFICAÇÃO**

Permanecem inalteradas as demais Cláusulas e condições do Termo de Compromisso originário, sendo ratificadas pelo presente Termo.

E, por estarem assim justos e acordados com as condições e cláusulas estabelecidas, os partícipes assinam o presente instrumento, a fim de que surtam seus devidos efeitos legais na presença de 02 (duas) testemunhas.

Contagem, 02 de dezembro de 2020.

SÉRGIO MENDES PIRES  
SUELI MARIA BALIZA DIAS  
Secretária Municipal de Educação  
SECRETÁRIO DE GESTÃO DE OPERAÇÕES  
SECRETARIA M. DE EDUCAÇÃO  
MATRÍCULA: 0148921-2

Maria da Glória D. Gregório  
MARIA DA GLÓRIA DE OLIVEIRA GREGÓRIO  
Caixa Escolar UMEI CAMPO ALTO

1ª TESTEMUNHA \_\_\_\_\_

CPF \_\_\_\_\_

2ª TESTEMUNHA \_\_\_\_\_

CPF \_\_\_\_\_



*[Handwritten signature]*

**PLANO DE TRABALHO****01 - DADOS CADASTRAIS**

ORGÃO/ENTIDADE PROPONENTE: CAIXA ESCOLAR UMEI CAMPO ALTO

CNPJ: 14.278.156/0001-43

**ENDEREÇO DA SEDE**

Logradouro: Rua B Nº: 181 CEP: 32071-008

Bairro: Campo Alto Cidade: Contagem UF: MG

Telefone/Endereço Eletrônico: 3353 7399 \ 98623 2375 \ umei.campoalto@edu.contagem.mg.gov.br

**DADOS BANCÁRIOS**

Banco/nº: BRASIL 001 Nº conta corrente: 125709-9 Agência: 1633-0

**DADOS DO RESPONSÁVEL**

Nome: MARIA DA GLÓRIA DE OLIVEIRA GREGÓRIO

CPF: 709.314.456-04 CI /Orgão Expedidor: MG 4.384.837 PC/MG

Cargo/Função: Diretora Escolar Período de Mandato: 01/01/2019 a 31/12/2021

**ENDEREÇO DO RESPONSÁVEL**

Logradouro: Rua 15 Nº: 259 CEP: 32070-420

Bairro: Tropical Cidade: Contagem UF: MG

Telefone/Endereço Eletrônico: 98979 1683 \ mgregorio@s.g.a.pucminas.br

**02 - OUTROS PARTICIPES**

ENTIDADE EXECUTORA:

Endereço:

Secretaria/Concedente: Secretaria Municipal de Educação

Nome do Responsável: Sueli Maria Baliza Dias

**03 - DESCRIÇÃO DO PROGRAMA**

TÍTULO: MANUTENÇÃO E DESENVOLVIMENTO DO ENSINO BÁSICO

**PERÍODO DE EXECUÇÃO**

Início: Novembro de 2020 Término: 31/12/2020

**IDENTIFICAÇÃO DO OBJETO**

Execução do PROGRAMA DE MANUTENÇÃO DE DESENVOLVIMENTO DA EDUCAÇÃO BÁSICA, de forma a contribuir supletivamente para a melhoria da estrutura física e das atividades pedagógicas da CAIXA ESCOLAR UMEI CAMPO ALTO

**JUSTIFICATIVA**

Contribuir para a elevação da qualidade da educação básica, tornando sua oferta equitativa, e reforçar a autonomia gerencial da unidade escolar.



*[Handwritten signature]*

*[Handwritten signature]*

*mg-da-gloria*

04 - PÚBLICO ALVO		
Estudantes da rede municipal de ensino matriculados na unidade escolar constantes nos itens 1 e 2 deste plano.		
Total de alunos beneficiados:	197	
05 - METAS		
Item	Meta	Prazo
1	Garantir a manutenção e conservação de equipamentos e mobiliários, e aquisição de materiais necessários ao ensino da educação infantil conforme aos incisos II, III, IV, V e VIII do artigo 70 da Lei 9.394/96 LDB.	Novembro/2020 a Dezembro/2020
2	Aprimoramento da qualidade e à expansão do ensino;	Novembro/2020 a Dezembro/2020
3	Realização de atividades-meio, necessárias ao funcionamento dos sistemas de ensino;	Novembro/2020 a Dezembro/2020
06 - ÁREAS DE APLICAÇÃO		
CLASSIFICAÇÃO	DETALHAMENTO DOS ELEMENTOS DE DESPESA	
MATERIAIS DE CONSUMO E/OU SERVIÇOS DE TERCEIROS (CUSTEIO)	Despesas com aquisição de materiais pedagógicos diversos, aquisição de materiais específicos para biblioteca, pagamento de despesas com trabalho de campo, aquisição de suprimentos de informática, reparos e outras providências de manutenção de equipamentos e demais instalações da escola, serviços de reprografia e reparos.  Obs.: Para as unidades escolares que possuam elevadores para deficientes, é obrigatória a existência de contrato de manutenção ativo durante a vigência do Termo de Compromisso.	
07 - CRONOGRAMA DE DESEMBOLSO FINANCEIRO - CONCEDENTE		
CLASSIFICAÇÃO ORÇAMENTÁRIA		
Despesas Custeio - Ensino Infantil 1.12.3.12.365.0030.2258 - 33504100 Fonte: 0101		
DESPESA - ENSINO INFANTIL	VALORES	DATA PREVISTA
CUSTEIO / Ens. Inf. - Parcela Única (REFORMA E ADEQUAÇÃO DAS SALAS DOS PROFESSORES E DOS PEDAGOGOS/CONSTRUÇÃO DE COBERTURA PARA O PARQUINHO/CONSTRUÇÃO DA SALA DA DIREÇÃO/CONSTRUÇÃO DE CONTENÇÃO PARA O TALUDE COM GABIÃO E ESCADA HIDRÁULICA).	R\$ 329.073,61	Novembro/2020 a Dezembro/2020
TOTAL GERAL	R\$ 329.073,61	
08 - CRONOGRAMA DE EXECUÇÃO - PROPONENTE		
DESCRIÇÃO DA DESPESA	VALORES	DATA PREVISTA
CUSTEIO / Ens. Inf. - Parcela Única (REFORMA E ADEQUAÇÃO DAS SALAS DOS PROFESSORES E DOS PEDAGOGOS/CONSTRUÇÃO DE COBERTURA PARA O PARQUINHO/CONSTRUÇÃO DA SALA DA DIREÇÃO/CONSTRUÇÃO DE CONTENÇÃO PARA O TALUDE COM GABIÃO E ESCADA HIDRÁULICA).	R\$ 329.073,61	Novembro/2020 a Dezembro/2020
TOTAL GERAL	R\$ 329.073,61	
09 - CRONOGRAMA DE PRESTAÇÃO DE CONTAS		
DESPESA - ENSINO INFANTIL	VALORES	PRAZO DE ENTREGA
CUSTEIO / Ens. Inf. - Parcela Única (REFORMA E ADEQUAÇÃO DAS SALAS DOS PROFESSORES E DOS PEDAGOGOS/CONSTRUÇÃO DE COBERTURA PARA O PARQUINHO/CONSTRUÇÃO DA SALA DA DIREÇÃO/CONSTRUÇÃO DE CONTENÇÃO PARA O TALUDE COM GABIÃO E ESCADA HIDRÁULICA).	R\$ 329.073,61	Até 31/01/2021



**10- DECLARAÇÃO**

Na qualidade de representante legal do proponente, declaro para fins de prova junto a Prefeitura Municipal de Contagem, para os efeitos e sob as penas da lei, que inexistem quaisquer débitos em mora ou situação de inadimplência com qualquer órgão ou entidade da Administração Pública, que impeça a transferência de recursos oriundos de dotações consignadas nos Orçamentos do Município, na forma deste Plano de Trabalho.

Contagem, 02 de Dezembro de 2020

Maria da Glória de Oliveira Gregório  
MARIA DA GLÓRIA DE OLIVEIRA GREGÓRIO  
Caixa Escolar Umei Campo Alto

**11- APROVAÇÃO**

O Plano de Trabalho atende as expectativas desta Superintendência.

Contagem, de de 2020

Margaret Coelho  
Superintendência de Educação Básica  
Matrícula 1524590

O Plano de Trabalho atende as expectativas desta Diretoria.

Contagem, de de 2020

1466379  
Diretoria Financeira

Aprovo o presente Plano de Trabalho e solicito a elaboração do Termo de Compromisso

Contagem, de de 2020

Sueli Maria Baliza Dias  
Secretária Municipal de Educação

SÉRGIO MENDES PIRES  
SECRETÁRIO DE GESTÃO E OPERAÇÕES  
SECRETARIA M. DE EDUCAÇÃO  
MATRÍCULA: 0148921-2



EXTRATO DO 13º TERMO ADITIVO AO TERMO DE COMPROMISSO N.º 089/2019 – FIRMADO ENTRE A CAIXA ESCOLAR VALTER FAUSTO DO AMARAL E O MUNICÍPIO DE CONTAGEM POR INTERMÉDIO DA SECRETARIA DE EDUCAÇÃO.  
OBJETO: REPASSE DE RECURSOS FINANCEIROS PARA MANUTENÇÃO DO DESENVOLVIMENTO DA EDUCAÇÃO BÁSICA.  
VALOR: 275.131,14 (DUZENTOS E SETENTA E CINCO MIL E CENTO E TRINTA E UM REAIS E QUATORZE CENTAVOS)  
DOTAÇÕES ORÇAMENTÁRIAS:  
1.12.3.12.361.0030.2257 - NATUREZA: 33504100 – FONTE: 0101  
ASSINADO: 01/12/2020 - VIGÊNCIA ATÉ: 31/12/2020.

EXTRATO DO 10º TERMO ADITIVO AO TERMO DE COMPROMISSO N.º 008/2019 – FIRMADO ENTRE A CAIXA ESCOLAR CORONEL AUGUSTO CAMARGOS E O MUNICÍPIO DE CONTAGEM POR INTERMÉDIO DA SECRETARIA DE EDUCAÇÃO.  
OBJETO: REPASSE DE RECURSOS FINANCEIROS PARA MANUTENÇÃO DO DESENVOLVIMENTO DA EDUCAÇÃO BÁSICA.  
VALOR: 59.970,41 (CINQUENTA E NOVE MIL E NOVECENTOS E SETENTA REAIS E QUARENTA E UM CENTAVOS)  
DOTAÇÕES ORÇAMENTÁRIAS:  
1.12.3.12.361.0030.2257 - NATUREZA: 33504100 – FONTE: 0101  
ASSINADO: 01/12/2020 - VIGÊNCIA ATÉ: 31/12/2020.

EXTRATO DO 11º TERMO ADITIVO AO TERMO DE COMPROMISSO N.º 008/2019 – FIRMADO ENTRE A CAIXA ESCOLAR CORONEL AUGUSTO CAMARGOS E O MUNICÍPIO DE CONTAGEM POR INTERMÉDIO DA SECRETARIA DE EDUCAÇÃO.  
OBJETO: REPASSE DE RECURSOS FINANCEIROS PARA MANUTENÇÃO DO DESENVOLVIMENTO DA EDUCAÇÃO BÁSICA.  
VALOR: 116.031,74 (CENTO E DEZESSEIS MIL E TRINTA E UM REAIS E SETENTA E QUATRO CENTAVOS)  
DOTAÇÕES ORÇAMENTÁRIAS:  
1.12.3.12.361.0030.2257 - NATUREZA: 33504100 – FONTE: 0101  
ASSINADO: 01/12/2020 - VIGÊNCIA ATÉ: 31/12/2020.

EXTRATO DO 15º TERMO ADITIVO AO TERMO DE COMPROMISSO N.º 076/2019 – FIRMADO ENTRE A CAIXA ESCOLAR JULIA KUBITSCHKE DE OLIVEIRA E O MUNICÍPIO DE CONTAGEM POR INTERMÉDIO DA SECRETARIA DE EDUCAÇÃO.  
OBJETO: REPASSE DE RECURSOS FINANCEIROS PARA MANUTENÇÃO DO DESENVOLVIMENTO DA EDUCAÇÃO BÁSICA.  
VALOR: 32.035,00 (TRINTA E DOIS MIL E TRINTA E CINCO REAIS)  
DOTAÇÕES ORÇAMENTÁRIAS:  
1.12.3.12.361.0029.2252 - NATUREZA: 33504100 E 44504100 – FONTE: 0101  
ASSINADO: 02/12/2020 - VIGÊNCIA ATÉ: 31/12/2020.

EXTRATO DO 16º TERMO ADITIVO AO TERMO DE COMPROMISSO N.º 076/2019 – FIRMADO ENTRE A CAIXA ESCOLAR JULIA KUBITSCHKE DE OLIVEIRA E O MUNICÍPIO DE CONTAGEM POR INTERMÉDIO DA SECRETARIA DE EDUCAÇÃO.  
OBJETO: REPASSE DE RECURSOS FINANCEIROS PARA MANUTENÇÃO DO DESENVOLVIMENTO DA EDUCAÇÃO BÁSICA.  
VALOR: 21.740,00 (VINTE E UM MIL E SETECENTOS E QUARENTA REAIS)  
DOTAÇÕES ORÇAMENTÁRIAS:  
1.12.3.12.361.0029.2252 - NATUREZA: 33504100 – FONTE: 0101  
ASSINADO: 02/12/2020 - VIGÊNCIA ATÉ: 31/12/2020.

EXTRATO DO 17º TERMO ADITIVO AO TERMO DE COMPROMISSO N.º 076/2019 – FIRMADO ENTRE A CAIXA ESCOLAR JULIA KUBITSCHKE DE OLIVEIRA E O MUNICÍPIO DE CONTAGEM POR INTERMÉDIO DA SECRETARIA DE EDUCAÇÃO.  
OBJETO: REPASSE DE RECURSOS FINANCEIROS PARA MANUTENÇÃO DO DESENVOLVIMENTO DA EDUCAÇÃO BÁSICA.  
VALOR: 32.890,00 (TRINTA E DOIS MIL E OITOCENTOS E NOVENTA REAIS)  
DOTAÇÕES ORÇAMENTÁRIAS:  
1.12.3.12.361.0029.2252 - NATUREZA: 33504100 – FONTE: 0101  
ASSINADO: 02/12/2020 - VIGÊNCIA ATÉ: 31/12/2020.



EXTRATO DO 9º TERMO ADITIVO AO TERMO DE COMPROMISSO N.º 013/2019 – FIRMADO ENTRE A CAIXA ESCOLAR UMEI CAMPO ALTO E O MUNICÍPIO DE CONTAGEM POR INTERMÉDIO DA SECRETARIA DE EDUCAÇÃO.  
OBJETO: REPASSE DE RECURSOS FINANCEIROS PARA MANUTENÇÃO DO DESENVOLVIMENTO DA EDUCAÇÃO BÁSICA.  
VALOR: 329.073,61 (TREZENTOS E VINTE E NOVE MIL E SETENTA E TRÊS REAIS E SESSENTA E UM CENTAVOS)  
DOTAÇÕES ORÇAMENTÁRIAS:  
1.12.3.12.365.0030.2258 - NATUREZA: 33504100 – FONTE: 0101  
ASSINADO: 02/12/2020 - VIGÊNCIA ATÉ: 31/12/2020.



PREFEITURA DO MUNICÍPIO DE CONTAGEM

Gabinete do Secretário

OFÍCIO Nº.: 1.104

Contagem, 27 de Novembro de 2020

**SOLICITAÇÃO DE RECURSOS FINANCEIROS VIA TERMO DE COMPROMISSO - PRÓ ESCOLA**

Órgão / Entidade Proponente:

SEDUC - SECRETARIA MUNICIPAL DE EDUCAÇÃO

Projeto, Programa ou Evento:

REPASSE DE RECURSOS FINANCEIROS POR MEIO DE TERMOS ADITIVOS DESTINADOS A ADEQUAÇÃO DAS ESTRUTURAS FÍSICAS, DESPESAS DE CUSTEIO, PERMANENTE DAS UNIDADES DE ENSINO FUNDAMENTAL E INFANTIL.

**PERÍODO DE EXECUÇÃO**

Início: (estimado)

NOVEMBRO

Término: (estimado)

DEZEMBRO 2020

Vigência: (prazo para execução do objeto)

31/12/2020

Titular da Conta:

PREFEITURA MUNICIPAL DE CONTAGEM

Conta Corrente	Banco	Agência	Nome da Agencia
RECURSOS VINCULADOS	BRASIL	1633-0	AGÊNCIA ELDORADO

**DESEMBOLSO FINANCEIRO**

As despesas decorrentes dos repasses correrão a conta das seguintes dotações orçamentárias:

Natureza da Despesa	Valor	Classificação Orçamentária
PRO-ESCOLA FUNDAMENTAL	R\$ 4.962.200,00	RESUMIDA (634) 1123.12.361.0030.2257-33504100-FONTE 0101
PRO-ESCOLA INFANTIL	R\$ 670.000,00	RESUMIDA (666) 1123.12.365.0030.2258 - 33504100-FONTE 0101
CUSTEIO FUNDAMENTAL	R\$ 1.066.300,00	RESUMIDA(607) 1123.12.361.0029.2252-33504100-FONTE 0101
CAPITAL FUNDAMENTAL	R\$ 150.000,00	RESUMIDA (615) 1123.12.361.0029.2252-44504100-FONTE 0101
CUSTEIO INFANTIL	R\$ 560.000,00	RESUMIDA (655) - 1123.12.365.0029.2251 - 33504100- FONTE 0101
CAPITAL INFANTIL	R\$ 91.500,00	RESUMIDA (662) - 1123.12.365.0029.2251 - 44504100- FONTE 0101
<b>TOTAL GERAL</b>	<b>R\$ 7.500.000,00</b>	

Contagem, 27 de novembro de 2020

SÉRGIO MENDES PIRES  
SUBSECRETÁRIO DE GESTÃO  
E OPERAÇÕES

Carimbo e Assinatura do Secretário Interviente  
Secretária Municipal de Educação  
Sueli Maria Baliza Dias

Ima. Sra.  
Marilena Chaves  
Secretária Municipal de Planejamento-SEPLAN

SECRETARIA MUNICIPAL DE EDUCAÇÃO  
AUTORIZADO COAF: \_\_\_\_\_

PROTOCOLO

Nº: \_\_\_\_\_

Data: \_\_\_\_/\_\_\_\_/\_\_\_\_

Funcionário: \_\_\_\_\_

AUTORIZAÇÃO COAF EM 21/12/2020  
REUNIÃO 14ª EXTRAORDINÁRIA  
Esta autorização refere-se apenas a adequação orçamentária e financeira da despesa. Os demais procedimentos da contratação devem obedecer as formalidades previstas na legislação.

*Marilena Chaves*  
Secretária Municipal de Planejamento, Orçamento e Gestão  
Matrícula: 0146814-5



Gilberto Silva Ramos  
Secretário Municipal de Fazenda  
Matrícula: 148815-1

Adriano Henrique F. de Faria  
Secretário Municipal de Administração  
Matrícula: 0151144-4

*Atílio Antônio Belote*  
Secretário Municipal de Governo  
Matrícula: 0125544-0

Afonso José de Andrade  
Subprocurador Geral do Município  
Matrícula: 01464872



MEMO Nº282/2020/ DIR.REDE FÍSICA/ SEDUC

Contagem, 30 de novembro de 2020.

Aos Senhores  
**Diogo Antônio Soares Fagundes**  
**Emerson Ludgero Ribeiro**  
Assessoria Jurídica  
Secretaria Municipal de Educação

Assunto: **Retifica** solicitação de elaboração de edital de licitação para reforma parcial da UMEI Campo Alto.

Prezados,

Cumprimentando-os cordialmente, vimos formalizar a **retificação** da solicitação de elaboração de edital de licitação, e demais providências, no que couber, para reforma parcial da UMEI Campo Alto, conforme MEMO Nº114/2019.

Deste modo, o objeto e valor a ser contratado, deverá seguir o seguinte: **REFORMA E ADEQUAÇÃO DAS SALAS DOS PROFESSORES E DOS PEDAGOGOS/CONSTRUÇÃO DE COBERTURA PARA O PARQUINHO/CONSTRUÇÃO DA SALA DA DIREÇÃO/CONSTRUÇÃO DE CONTENÇÃO PARA O TALUDE COM GABIÃO E ESCADA HIDRÁULICA**. O valor total estimado para as obras é de **R\$ 329.073,61 (trezentos e vinte e nove mil e setenta e três reais e sessenta e um centavos)**.

Para tanto, encaminhamos anexo ao presente, os seguintes documentos, devidamente retificados:

- a) Planilha – Tabela Estimativa de Custos com Memória de Cálculo (SUDECAP);
- b) Memorial Descritivo;
- c) Relatório fotográfico.

Por fim, solicitamos a maior brevidade possível no andamento da demanda, colocando-nos à disposição para o que se fizer necessário.

Atenciosamente,

*Silvinei Rodrigues Braga*  
Fiscal de Obras  
Secretaria de Educação  
Matrícula 1514708

*Silvinei Rodrigues Braga*  
**Silvinei Rodrigues Braga**  
Assessor Fiscal de Obras  
Diretoria de Rede Física  
Secretaria Municipal de Educação





## Arquivos para licitação - UMEI Campo Alto (retificação)

Renata Simões de Rezende <renata.simoies@contagem.mg.gov.br>

Seg, 30/11/2020 10:29

Para: Emerson Ludgero <emerson.ludgero@edu.contagem.mg.gov.br>; caixaescolar seduc <seduc.caixaescolar@edu.contagem.mg.gov.br>

Cc: Silvinei Braga <silvinei.braga@edu.contagem.mg.gov.br>

📎 3 anexos (19 MB)

Memorial Descritivo (UMEI Campo Alto) retificado.odt; Rel. Fotográfico (UMEI Campo Alto) retificado.odt; Tabela Estimativa de Custos (UMEI Campo Alto) retificada.ods;

Emerson, bom dia!

Seguem os arquivos para licitação da UMEI Campo Alto, devidamente retificado por acréscimo de objeto e valor.

A documentação física já está pronta e será protocolada neste setor, oportunamente.

Att.:

Renata S. Rezende

Diretoria de Rede Física

SEDUC





MEMO Nº144 /2019/ REDE FÍSICA/ SEDUC

Contagem, 08 de novembro de 2019.

Aos Senhores  
**Diogo Antônio Soares Fagundes**  
**Emerson Ludgero Ribeiro**  
Assessoria Jurídica  
Secretaria Municipal de Educação

03/10/2020  
Ata =  
Emp =  
10104

Assunto: Solicita a elaboração de edital de licitação para reforma parcial da UMEI Campo Alto.

Prezados,

Cumprimentando-os cordialmente, solicitamos a elaboração de edital e demais providências, no que couber, para a realização de reforma parcial da UMEI Campo Alto, visto a real necessidade de intervenção.

Deste modo, o objeto e valor a ser contratado, deverá seguir o seguinte: REFORMA E ADEQUAÇÃO DAS SALAS DOS PROFESSORES E DOS PEDAGOGOS/COBERTURA DO PARQUINHO/CONSTRUÇÃO DA SALA DA DIREÇÃO. O valor total estimado para as obras é de R\$ 146.264,87 (cento e quarenta e seis mil, duzentos e sessenta e quatro reais e oitenta e sete centavos).

Para tanto, encaminhamos anexo ao presente, os seguintes documentos:

- a) Planilha – Tabela Estimativa de Custos com Memória de Cálculo (SUDECAP);
- b) Memorial Descritivo;
- c) Relatório fotográfico.

Por fim, solicitamos a maior brevidade possível no andamento da demanda, colocando-nos à disposição para o que se fizer necessário.

Atenciosamente,

  
**Silvinei Rodrigues Braga**  
Assessor Fiscal de Obras  
Subseção de Infraestrutura  
Secretaria Municipal de Educação

Silvinei Rodrigues Braga  
Fiscal de Obras  
Secretaria de Educação  
CPF nº 1514708



  
Emerson  
11/11/2019



**PRFETURA MUNICIPAL DE CONTAGEM**  
**SECRETARIA MUNICIPAL DE EDUCAÇÃO**

**TABELA ESTIMATIVA DE CUSTOS COM MEMÓRIA DE CÁLCULO**

**CONTRATO: UMEI CAMPO ALTO**

**OBJETO: REFORMA E ADEQUAÇÃO DAS SALAS DOS PROFESSORES E DOS PEDAGOGOS / COBERTURA DO PARQUINHO / CONSTRUÇÃO DA SALA DE DIREÇÃO / CONTENÇÃO COM GABIÃO / ESCADA HIDRAULICA**

ITEM	DESCRIÇÃO	UNID	CUSTO UNIT S/ BDI	MEMÓRIA DE CÁLCULO ORÇAMENTO						TOTAL DO ITEM (R\$)	
				X	COMP.	LARG.	ALTU.	AUX.	QTD.		
REFERÊNCIAS: SUDECAP 08/2019 / SINAPI 09/2019 SETOP 08/2019 DESONERADO											
BDI = 31,48%											
01	SERVIÇOS PRELIMINARES										
01.03	PLACA DE OBRA AFIXADA COM PEÇAS DE MADEIRA 8X12CM										
01.03.02	PLACA DE OBRA EM LONA IMPRESSAO DIGITAL P. SUDECAP	M2	201,30	1,00	3,00		2,70	8,10	8,1		R\$1.630,53
	CONSTRUÇÃO DA SALA DE DIREÇÃO										
02	DEMOLIÇÕES E REMOÇÕES										
02.21	REMOÇÃO DE PEÇAS DIVERSAS										
ED-48497	REMOÇÃO DE PORTA OU JANELA METÁLICA, INCLUSIVE AFASTAMENTO	M2	12,94	1,00	4,05		3,50	14,18	14,175		R\$183,42
	Remoção de grade										
03	TRABALHOS EM TERRA										
03.17	ESCAVAÇÃO MANUAL DE VALAS										
03.17.02	1,5 M < H <= 3,0 M	M3	48,28	2,00	0,20	6,10	0,40	0,98	0,976		R\$47,12
	Escavação da fundação tipo baldrame										
04.13	FORMA, ESCORAMENTO, DESFORMA E LIMPEZA EM FUNDAÇÃO										
19.33	ESCORAMENTO CONTINUO DE VALAS - PADRAO SUDECAP										
19.33.01	TIPO A - MADEIRA ROLIÇA D= 11 A 15 CM	M2	67,75	2,00	0,20	6,10		2,44	2,44		R\$165,31
	Escoramento da fundação										
04.30	BALDRAME DE ALVENARIA DE BLOCO DE CONCRETO(SAPATA)										
04.30.13	E= 20 CM PREENCHIDO COM CONCRETO 1:3:6 (10MPA)	M3	473,60	2,00	0,20	6,10	0,40	0,98	0,976		R\$462,23
	Fundação para a estrutura da construção da sala de direção										
06	ESTRUTURAS DE CONCRETO E METALICA										
06.01	FORMA, ESCORAMENTO, DESFORMA E LIMPEZA - ESTRUTURA										
06.01.05	DE COMPENSADO RESINADO ESPESURA >= 12MM	M2	65,13	4,00	0,20		2,76	2,21	14,408		R\$938,39
	Forma pilares 20x20										
	Forma vigas 20/40										
	Forma vigas 20/40										
	Forma vigas 20/40										
	Forma vigas 20/40										
06.03	ARMAÇÃO INCL. CORTE, DOBRA E COLOCAÇÃO EM ESTRUTURA										
06.03.01	AÇO CA-50 D <= 12,5 MM	KG	8,21								R\$860,93
	Armadura longitudinal - Pilares 20x20 - barras de 10mm								27,25		



*MT*



11.81.02	TOMADA 4P PARA TELEFONE R:5003 S/ PLACA	UN	27,59	1,00					1	R\$27,59
11.81.09	PLACA 2X4" COM FURO CENTRAL PARA TOMADA JACK	UN	6,27	1,00					1	R\$6,27
11.93	PROTECAO INTERNA - CONTRA SURTO									
11.93.02	SUPRESSOR DE SURTO VCL 275V 45KA CLAMPER/EQUIVALENTE	UN	69,10	1,00					1	R\$69,10
<b>12</b>	<b>ESQUADRIA DE MADEIRA (MARCENARIA)</b>									
12.04	PORTA ABRIR EM MADEIRA DE LEI, PRANCHETA COMPLETA									
12.04.23	80 X 210 CM, 457-E59-ML60 CROMADA	UN	635,00	1,00					1	R\$635,00
12.50	FECHADURA, TARJETA E DOBRADIÇA									
12.50.08	FECHADURA 357-E49-ML60 CROMADA, PAPAIZ OU EQUIVALENTE	UN	174,84	1,00					1	R\$174,84
12.50.41	DOBRADIÇA DE FERRO CROMADA 3"X2 1/2"	UN	13,32	3,00					3	R\$39,96
<b>13</b>	<b>SERRALHERIA</b>									
13.38	GRADES									
ED-50811	GRADE FIXA E PORTA DE ABRIR COM GRADE E CHAPA E TRANÇA DE SEGURANÇA	M2	785,62	1,00	0,80		2,10	1,68	1,68	R\$1.319,84
	Porta de grade a ser confeccionada									
13.70	PADRAO GRUPO ESCOLAR									
ED-50805	JANELA EM GRADE - PADRÃO SEDS	M2	357,10	1,00	1,50		1,00	1,50	1,5	R\$535,65
<b>14</b>	<b>REVESTIMENTOS</b>									
14.05	REVESTIMENTO COM ARGAMASSA DE CIMENTO, CAL E AREIA									
14.05.05	CHAPISCO COM ARGAMASSA 1:3 CIMENTO/AREIA, A COLHER	M2	5,25						56,35	R\$295,84
14.05.21	EMBOÇO COM ARGAMASSA 1:6 CIMENTO E AREIA	M2	18,06						56,35	R\$1.017,68
14.05.34	REBOCO COM ARGAMASSA 1:4	M2	24,56						56,352	R\$1.384,01
	Pintura das paredes- ampliação da secretaria - perimento x altura			1,00	15,20		2,76	41,95		
	teto			1,00	3,60		4,00	14,40		
<b>17</b>	<b>PINTURA</b>									
17.15	PINTURA ACRILICA									
17.15.04	FOSCA, SEM MASSA, EM REBOCO COM FUNDO PREPARADOR	M2	11,18						56,352	R\$630,02
	Pintura das paredes- ampliação da secretaria - perimento x altura			1,00	15,20		2,76	41,95		
	teto			1,00	3,60		4,00	14,40		
	<b>PARQUINHO</b>									
<b>02</b>	<b>DEMOLIÇÕES E REMOÇÕES</b>									
02.10	DEMOLIÇÃO DE PISO INCLUSIVE AFASTAMENTO									
02.10.01	CIMENTADO OU CONTRAPISO DE ARGAMASSA	M2	1,90	1,00	18,00		5,10	91,80	91,8	R\$174,42
<b>15</b>	<b>PISOS, RODAPES, SOLEIRAS E PEITORIS</b>									
15.03	LAJE DE PISO									
15.03.01	CONCRETO >=20MPA USINADO E=8CM MECANIZ.(INCL.TELA)	M2	40,23	1,00	18,00		5,10	91,80	91,8	R\$3.693,11
15.04	CONTRAPISO DESEMPENADO, COM ARG.1:3 SEM JUNTA									
15.04.07	E= 3,0 CM	M2	27,00	1,00	18,00		5,10	91,80	91,8	R\$2.478,60
15.17	PISO CERAMICO									
15.17.22	PEI-5 45X45CM CARGO PLUS COR GRAY/WHITE ELIANE/EQUIVALENTE	M2	68,83	1,00	18,00		5,10	91,80	91,8	R\$6.318,59
	<b>COBERTURA</b>									
ED-49665	FORNECIMENTO, FABRICAÇÃO, TRANSPORTE E MONTAGEM DE ESTRUTURA METÁLICA EM PERFIS SOLDADOS, INCLUSIVE PINTURA PRIMER	KG	R\$ 10,50						600	R\$6.300,00



*Handwritten signature*

92580	TRAMA DE AÇO COMPOSTA POR TERÇAS PARA TELHADO DE ATÉ 2 ÁGUAS PARA TELHA ONDULADA DE FIBROCIMENTO, METÁLICA, PLÁSTICA OU MOACÚSTICA, INCLUSIVE TRANSPORTE VERTICAL. AF_12/2015	M2	R\$34,29	1,4	18,00	5,10		91,8	91,8	R\$3.147,82
ED-48429	COBERTURA EM TELHA METÁLICA GALVANIZADA TRAPEZOIDAL, TIPO DUPLA TERMOACÚSTICA COM DUAS FACES TRAPEZOIDAIS, ESP. 0,43MM, PREENCHIMENTO EM POLIESTIRENO EXPANDIDO/ISOPOR COM ESP. 30MM, ACABAMENTO NATURAL, INCLUSIVE ACESSÓRIOS PARA FIXAÇÃO, FORNECIMENTO E INSTALAÇÃO	M2	115,28	1,00	18,00	5,10		91,8	91,8	R\$10.582,70
<b>03</b>	<b>MURO DE ARRIMO</b>									
<b>03.05</b>	<b>TRABALHOS EM TERRA</b>									
03.05.01	ESCAVAÇÃO E CARGA MECANIZADA									
03.05.01	EM MATERIAL DE 1ª CATEGORIA	M3	4,51	1	34,17	0,6	0,6	12,30	12,30	R\$55,48
<b>04</b>	<b>FUNDAÇÕES</b>									
04.15	ARMAÇÃO INCL. CORTE, DOBRA E COLOCAÇÃO EM FUNDAÇÃO									
04.15.07	AÇO CA-50/60	KG	8,19					141	141	R\$1.154,79
04.27	CONCRETO USINADO BOMBEADO LANÇADO EM FUNDAÇÃO									
04.27.25	FCK >= 25,0 MPa, BRITA CALCAREA	M3	375,38					12,30	12,30	R\$4.617,62
	SAPATA CORRIDA			1	34,17	0,6	0,6	12,30		
<b>05</b>	<b>GALERIA CELULAR E/OU CONTENÇÕES</b>									
<b>06</b>	<b>ESTRUTURAS DE CONCRETO E METÁLICA</b>									
06.01	FORMA, ESCORAMENTO, DESFORMA E LIMPEZA - ESTRUTURA									
06.01.05	DE COMPENSADO RESINADO ESPESURA >= 12MM	M2	65,13	24	0,25		3	18,00	18,00	R\$1.172,34
06.03	ARMAÇÃO INCL. CORTE, DOBRA E COLOCAÇÃO EM ESTRUTURA									
06.03.07	AÇO CA-50/60	KG	8,19					141	141	R\$1.154,79
06.09	CONCRETO USINADO BOMBEADO LANÇADO EM ESTRUTURA									
06.09.25	FCK >= 25,0 MPa	M3	382,59					21,94	21,94	R\$8.394,79
	PILARES			12	0,2	0,2	3	1,44		
	ENCHER OS BLOCO			1	34,17	0,2	3	20,50		
<b>07</b>	<b>ALVENARIAS E DIVISOES</b>									
07.05	ALVENARIA DE BLOCO DE CONCRETO									
07.05.17	E= 20 CM, APARENTE, VEDAÇÃO	M2	49,44	1	34,17		3	102,51	102,51	R\$5.068,09
<b>18.30</b>	<b>SALA DOS PROFESSORES ARMÁRIOS</b>									
18.30.54	EQUIPAMENTOS E PEÇAS PADRAO									
18.30.54	ARMARIO EM MDF MELAMINICO INTER.E EXT. SOB BANCADA	M2	560,90	1	3		0,7	2,10	2,10	R\$1.177,89
<b>18.08</b>	<b>BANCADA</b>									
18.08.39	DE GRANITO CINZA CORUMBA 2CM APOIADA CONSOLE MET	M2	325,13	1	5	0,6		3,00	3,00	R\$975,39
<b>02</b>	<b>CONTENÇÃO DE TALUDE</b>									
<b>03</b>	<b>ESCADA HIDRAULICA</b>									
03.17.01	TRABALHOS EM TERRA									
03.17.01	H <= 1,5 M	M3	36,63					7	7	R\$256,41
	CANALETA									
03.19	ESCAVAÇÃO MECANICA DE VALAS COM DESC. S/ CAMINHOS									
03.19.01	H <= 1,5 M	M3	4,14					35,44	35,44	R\$146,72
<b>04</b>	<b>FUNDAÇÕES</b>									
04.13	FORMA, ESCORAMENTO, DESFORMA E LIMPEZA EM FUNDAÇÃO									
04.13.14	DE COMPENSADO RESINADO ESPESURA MINIMA >= 12MM	M2	51,9					152,8	152,8	R\$7.930,32



*[Handwritten signature]*





PREFEITURA MUNICIPAL DE CONTAGEM  
SECRETARIA MUNICIPAL DE EDUCAÇÃO  
SUBSECRETARIA DE GESTÃO E OPERAÇÕES

# MEMORIAL DESCRITIVO E ESPECIFICAÇÕES TÉCNICAS







PREFEITURA MUNICIPAL DE CONTAGEM  
SECRETARIA MUNICIPAL DE EDUCAÇÃO  
SUBSECRETARIA DE GESTÃO E OPERAÇÕES

**MEMORIAL DESCRITIVO**  
**UMEI Campo Alto**

**1 - Objetivo do documento**

O memorial descritivo, como parte integrante de um projeto executivo, tem a finalidade de caracterizar os materiais e componentes envolvidos neste. Tal documento relata e define o projeto executivo e suas particularidades. O projeto executivo da reforma define as intervenções necessárias e suficientes para realizar a recuperação das patologias identificadas nas unidades escolares, sem alterar o projeto arquitetônico original, com exceção da adequação do tipo de material anteriormente empregado, bem como por ajustes ao projeto-padrão fornecidos em função de atendimento a exigências específicas, elaborados localmente por equipe técnica capacitada.

**2 - Justificativa**

O prédio da unidade escolar indicado para reforma possui histórico de manutenções pontuais devido ao dinamismo do sistema acadêmico. Dentre essas vistorias e análises do estado de conservação, foram identificadas situações patológicas que se não forem submetidas à reforma, terão sua vida útil reduzida ou pode haver perda de área ativa efetiva.

Em virtude do grande número de escolas com demanda significativa para a reformas/serviços, fora criado o Programa Pró-Escola, instituído para oportunizar que as unidades educacionais definam suas prioridades quanto às melhorias na infraestrutura da escola. A análise se deu por parte da Comissão técnica designada para tal finalidade, sendo considerados os seguintes parâmetros para seleção das obras/serviços contemplados:

Idade média de cada unidade;

Estado de conservação;

Demanda patológica de maior potencial destrutivo a curto e médio prazo;



*Adh*



PREFEITURA MUNICIPAL DE CONTAGEM  
SECRETARIA MUNICIPAL DE EDUCAÇÃO  
SUBSECRETARIA DE GESTÃO E OPERAÇÕES

Número de alunos atendidos pela unidade;

Densidade demográfica do entorno da escola;

Definição de prioridade por parte da escola;

Disponibilidade orçamentaria.

### 3 - Detalhamento geral

Neste item, foram vistoriadas as demandas solicitadas pela unidade escolar, conjuntamente, entre profissionais da Secretaria Municipal de Educação e do (a) Dirigente Escolar. Não foram consideradas as intervenções que exigem projetos específicos, tais como: Projeto contra incêndio, SPDA, redimensionamento das instalações elétricas, cabeamento estruturado.

### 4 – Serviços a executar:

A contratação pretendida é, em resumo, a execução dos serviços descritos nas planilhas anexas (Planilha de Custos/Memória de Cálculo), e serão executados nas dependências da unidade escolar acima descrita tendo em vista a necessidade técnica das intervenções, conforme os objetos abaixo elencados:

1. Serviços iniciais de instalação da obra abrangendo a instalação das placas de obras e dos dispositivos de segurança a serem utilizados no decorrer de sua execução;
2. Reforma e adequação das salas dos professores e dos pedagogos;
3. Construção de cobertura para o parquinho;
4. Construção da sala da direção;
5. Construção de contenção para o talude com gabião e escada hidráulica.



### 5 - Prazo de execução das obras:

O prazo considerado razoável para a execução das obras será de **60 (sessenta)** dias contados a partir da emissão da Ordem de Serviço.



PREFEITURA MUNICIPAL DE CONTAGEM  
SECRETARIA MUNICIPAL DE EDUCAÇÃO  
SUBSECRETARIA DE GESTÃO E OPERAÇÕES

**6 – Quanto aos preços unitários de custo:**

As fontes de pesquisa de preços utilizadas foram as Tabelas de Preços da SUDECAP – MG, SETOP - MG E SINAPI – MG, nas versões desonerada e onerada, sendo considerada a mais vantajosa para administração.

Os Preços unitários não constantes na Tabela da SUDECAP – MG, SETOP - MG e SINAPI - MG foram compostos de acordo com pesquisas de mercado.

**7 – Encargos Sociais e BDI:**

Tanto para a taxa de encargos sociais, quanto o BDI, foi adotada a composição inserida na Tabela de Preços da SUDECAP – MG, SETOP - MG e SINAPI - MG.

**8 – Dispositivos de proteção da obra:**

A obra será executada dentro das dependências da unidade escolar supramencionada no presente documento, com a rotina funcional em andamento, assim, torna-se imprescindível que sejam utilizados dispositivos de sinalização e proteção dos ambientes, de tal maneira que, se evite a ocorrência de situações que possam colocar em risco a integridade dos operários de empresa contratada, dos funcionários, dos alunos e do público em geral, conforme normas vigentes.

Contagem, 30 de novembro de 2020.

*Silvinei Rodrigues Braga*  
Fiscal de Obras  
Secretaria de Educação  
Matrícula 1514708

  
**Silvinei Rodrigues Braga**  
Assessor Fiscal de Obras  
Subsecretaria de Gestão e Operações  
Secretaria Municipal de Educação  
Prefeitura Municipal de Contagem





UMEI CAMPO ALTO – GERALDA MARTUCHELLI

PROPOSTA 1

(reforma e adequação da sala dos professores e dos pedagogos)



Figura 1: Instalação de armário em MDF



Figura 2: Instalação de bancada de granito



Figura 3: Demolição de armário, azulejo e troca de baseado



Figura 4: Demolição de armário

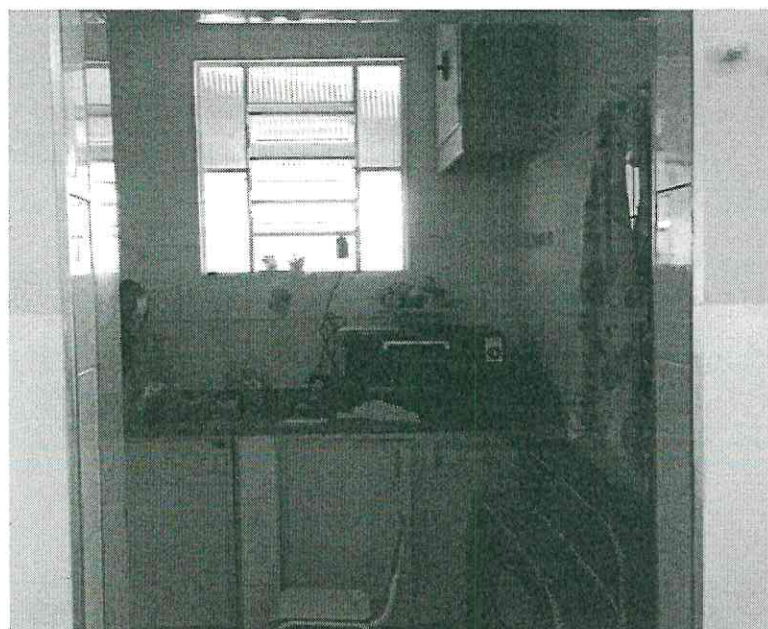

127



PROPOSTA 2

(construção de cobertura para o parquinho)



Figura 5: Local para instalação de cobertura



Figura 6: Local para instalação de cobertura



221



## PREFEITURA MUNICIPAL DE CONTAGEM

### PROPOSTA 3

(construção da sala da direção)



Figura 7: Local para construção de 1 sala



Figura 8: Retirar gradeamento e instalar porta de grade

22/7



## PREFEITURA MUNICIPAL DE CONTAGEM

Piso danificado pelas chuvas.



Figura 1: Fendas no piso, proveniente do deslocamento do solo.

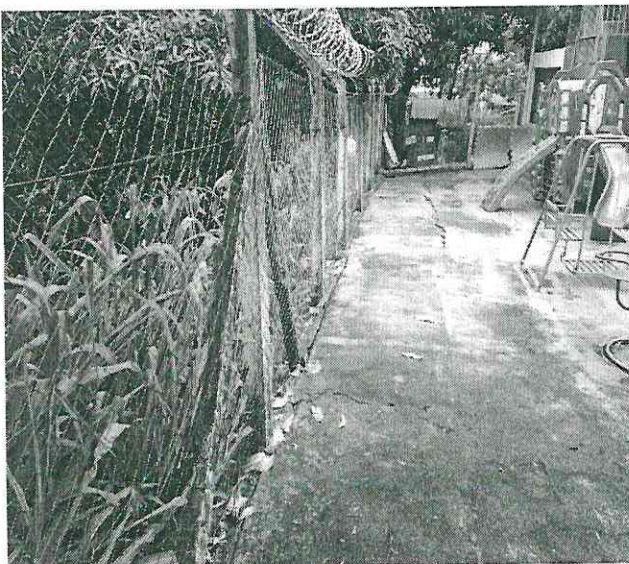

Outro ângulo, onde percebe-se o afundamento do solo/Detalhe do solo erodido.

275



**PREFEITURA MUNICIPAL DE CONTAGEM**



*(construção de contenção para o talude – gabião e escada hidráulica)*



*Cerca derrubada.*



*Outro ângulo de visão da erosão*



*Cerca no solo erodido.*



*Risco de atingir construções vizinhas*

*edh*

