

PREFEITURA MUNICIPAL DE CONTAGEM  
Secretaria Municipal de Educação

Designação Fiscal de Obra

1 - Caixa Escolar: *Cemei Candida ferreira*

2 - Unidade Escolar: *Umei Candida ferreira*

3 - Descrição da obra/serviço:

*conforme UNOMO N° 103/2019 / Rede Física / SFduc.*

4 - Fiscal designado:

*Silvini Rodrigues Broga / Gader Felipe de Souza*

5 - Matrícula:

*1514708 / 1530778*

Esta designação visa atender ao disposto no item 2.4 da Cláusula Segunda do \_\_\_\_\_ Termo Aditivo ao Termo de Compromisso \_\_\_\_\_/2019.

Contagem, *02* de *12* de 2019

*Sérgio Mendes Pires*

Subsecretário de Gestão Operacional

SÉRGIO MENDES PIRES  
SUBSECRETÁRIO DE GESTÃO  
E OPERAÇÕES  
SECRETARIA M. DE EDUCAÇÃO  
MATRÍCULA Nº 148921-2



*Recibido  
02/12/19  
SWF*



**PREFEITURA DO MUNICÍPIO DE CONTAGEM**  
Secretaria Municipal de Educação – Diretoria Administrativa Financeira  
Diretoria Financeira – Gerência de Caixa Escolar

**1º TERMO ADITIVO AO TERMO DE COMPROMISSO Nº.014/2019, que entre si celebram o MUNICÍPIO DE CONTAGEM e a CAIXA ESCOLAR UMEI CÂNDIDA FERREIRA.**

O **MUNICÍPIO DE CONTAGEM** com sede na Praça Presidente Tancredo Neves nº. 200, Bairro Camilo Alves, Contagem/MG, inscrito no CNPJ Nº.18.715.508/0001-31, doravante denominado **MUNICÍPIO**, por intermédio da Secretaria Municipal de Educação – **SEDUC**, neste ato representada pela Secretária Municipal de Educação, Sueli Maria Baliza Dias, brasileira, casada, residente e domiciliada em Belo Horizonte/MG, na Avenida Senador José Augusto, nº 260 – Apto.1304/torre 1, Bairro Buritis, CEP: 30.575-847, inscrito no CPF 295.822.456-20, portador da CI M-1.113.842 SSP/MG, e de outro **CAIXA ESCOLAR UMEI CÂNDIDA FERREIRA** entidade civil, sem fins lucrativos, inscrita no CNPJ sob o nº. 18.958.395/0001-03 com sede na **UMEI CÂNDIDA FERREIRA** situada à Alameda dos Rodoviários, nº 300, Bairro Cândida Ferreira, em Contagem/MG, CEP 32.145-676, denominada simplesmente “**CAIXA ESCOLAR**”, neste ato representada por sua Presidente Ana Paula Pereira de Castro, residente e domiciliado em Belo Horizonte/MG na Rua Ibirapitanga, nº. 129, Bairro Dom Cabral, portadora do CPF Nº 027.200.906-70 e RG M – 6.373.004 SSP/MG, acordam firmar o presente TERMO ADITIVO, nos termos do Decreto Municipal nº 409, de 28 de fevereiro de 2018, da Lei Federal nº 9.394, de 20 de dezembro de 1996, e, no que couber, da Lei Federal nº. 8.666, de 21 de Junho de 1993 e do Decreto Municipal nº 30, de 23 de fevereiro de 2017, e ainda nos termos da proposta do Plano de Trabalho, Cláusula Décima Segunda do Termo de Compromisso Nº014/2019 de 02/05/2019 e pelas cláusulas a seguir expressas, definidoras dos direitos, obrigações e responsabilidades das partes.

**CLÁUSULA PRIMEIRA – DO OBJETO**

**1.1** O presente Termo Aditivo tem por objeto o aporte de recursos financeiros ao Termo de Compromisso **014/2019**, no valor de R\$ 119.181,00 (Cento e dezenove mil e cento e oitenta e um reais).

**1.2** O **MUNICÍPIO** realizará o repasse de recursos financeiros para cobrir despesas de custeio, de acordo com o Plano de Trabalho anexo.

**PARÁGRAFO ÚNICO:** Considerando o aporte supracitado e tendo em vista o valor originário constante na cláusula terceira do Termo de Compromisso, ora aditado, o valor total do Termo em referência passa a ser de R\$ 151.826,61 (Cento e cinquenta e um mil e oitocentos e vinte e seis reais e sessenta e um centavos). Faz parte integrante deste Termo de Compromisso, como se nele transcrito estivesse, o seguinte documento: **Ofício Nº 755 e 832/2019/GAB/SEDUC** e Plano de Trabalho.

**CLÁUSULA SEGUNDA – REPASSE, EXECUÇÃO E DOTAÇÃO ORÇAMENTÁRIA**

**2.1** - Recurso será liberado em 1 (uma) parcela de custeio, conforme Cronograma de Desembolso Financeiro (**quadro 07**) do Plano de Trabalho anexo.

**2.2.** - Para os casos de contratação de obras e serviços de engenharia realizados através de processo licitatório, o recurso será liberado considerando o valor da proposta vencedora constante na ata de homologação e adjudicação do certame.







## PREFEITURA DO MUNICÍPIO DE CONTAGEM

Secretaria Municipal de Educação – Diretoria Administrativa Financeira  
Diretoria Financeira – Gerência de Caixa Escolar

**2.3** - A execução do recurso deverá ocorrer conforme estabelecido no Cronograma de Execução (**quadro 08**) do Plano de Trabalho anexo.

**2.4** – Para os casos de contratação de obras e serviços de engenharia e em cumprimento ao disposto na cláusula sexta do Termo de Compromisso, ora aditado, a SEDUC deverá designar através de ato formal, o fiscal responsável pelo acompanhamento de todas as etapas da obra/reforma na unidade escolar, bem como, realizará o preenchimento e assinatura do Termo de entrega e aceitação definitiva da obra.

**2.5** - As despesas com a execução deste Termo de Compromisso, correm por conta das seguintes dotações orçamentárias:

1.12.1.12.365.0030.2088 - 33504100 Fonte: 0101

### CLÁUSULA TERCEIRA – DA PRESTAÇÃO DE CONTAS

A prestação de contas da parcela deverá ser realizada conforme Cronograma de Prestação de Contas (**quadro 09**) do Plano de Trabalho anexo.

### CLÁUSULA QUARTA – DA RATIFICAÇÃO

Permanecem inalteradas as demais Cláusulas e condições do Termo de Compromisso originário, sendo ratificadas pelo presente Termo.

E, por estarem assim justos e acordados com as condições e cláusulas estabelecidas, os partícipes assinam o presente instrumento, a fim de que surtam seus devidos efeitos legais na presença de 02 (duas) testemunhas.

Contagem, *12 de Novembro* de 2019.

*Baliza*  
**SUELI MARIA BALIZA DIAS**  
Secretária Municipal de Educação

*Ana Paula*  
**ANA PAULA PEREIRA DE CASTRO**  
Caixa Escolar Umei Cândida Ferreira

1ª TESTEMUNHA \_\_\_\_\_

CPF \_\_\_\_\_

2ª TESTEMUNHA \_\_\_\_\_

CPF \_\_\_\_\_





**PLANO DE TRABALHO****01 - DADOS CADASTRAIS**ORGÃO/ENTIDADE PROPONENTE: **CAIXA ESCOLAR UMEI CÂNDIDA FERREIRA**

CNPJ: 18.958.395/0001-03

**ENDEREÇO DA SEDE**

Logradouro: Alameda dos Rodoviários Nº: 300 CEP: 32145-676

Bairro: Cândia Ferreira Cidade: Contagem UF: MG

Telefone/Endereço Eletrônico: 335606768 \\ umei.candidaferreira@edu.contagem.mg.gov.br

**DADOS BANCÁRIOS**

Banco/nº: Brasil 001 Nº conta corrente: 57581 - x Agência 1804 - x

**DADOS DO RESPONSÁVEL**

Nome: Ana Paula Pereira de Castro

CPF: 027.200.906-70 CI /Orgão Expedidor: M 6.373.004 SSP/MG

Cargo/Função: Diretora Escolar Período de Mandato: 01/01/2019 a 31/12/2021

**ENDEREÇO DO RESPONSÁVEL**

Logradouro: Rua Ibirapitanga Nº: 129 CEP: 30535-390

Bairro: Dom Cabral Cidade: Belo Horizonte UF: MG

Telefone/Endereço Eletrônico: 98672 9787 \\ anappereiracastro@gmail.com

**02 - OUTROS PARTICIPES**

ENTIDADE EXECUTORA:

Endereço:

Secretaria/Concedente Secretaria Municipal de Educação

Nome do Responsável: Sueli Maria Baliza Dias

**03 - DESCRIÇÃO DO PROGRAMA**

TÍTULO: MANUTENÇÃO E DESENVOLVIMENTO DO ENSINO BÁSICO

**PERÍODO DE EXECUÇÃO**

Início: Novembro de 2019 Término: 29/02/2020

**IDENTIFICAÇÃO DO OBJETO**

Execução do PROGRAMA DE MANUTENÇÃO DE DESENVOLVIMENTO DA EDUCAÇÃO BÁSICA, de forma a contribuir supletivamente para a melhoria da estrutura física e das atividades pedagógicas da **CAIXA ESCOLAR UMEI CÂNDIDA FERREIRA**.

**JUSTIFICATIVA**

Contribuir para a elevação da qualidade da educação básica, tornando sua oferta equitativa, e reforçar a autonomia gerencial da unidade escolar.

*Handwritten signature*





**04 - PÚBLICO ALVO**

Estudantes da rede municipal de ensino matriculados na unidade escolar constantes nos itens 1 e 2 deste plano.

Total de alunos beneficiados:

176

**05 - METAS**

| Item | Meta                                                                                                                                                                                                                | Prazo                          |
|------|---------------------------------------------------------------------------------------------------------------------------------------------------------------------------------------------------------------------|--------------------------------|
| 1    | Garantir a manutenção e conservação de equipamentos e mobiliários, e aquisição de materiais necessários ao ensino da educação infantil conforme aos incisos II, III, IV, V e VIII do artigo 70 da Lei 9.394/96 LDB. | Novembro/2019 a Fevereiro/2020 |
| 2    | Aprimoramento da qualidade e à expansão do ensino;                                                                                                                                                                  | Novembro/2019 a Fevereiro/2020 |
| 3    | Realização de atividades-meio, necessárias ao funcionamento dos sistemas de ensino;                                                                                                                                 | Novembro/2019 a Fevereiro/2020 |

**06 - ÁREAS DE APLICAÇÃO**

| CLASSIFICAÇÃO                                             | DETALHAMENTO DOS ELEMENTOS DE DESPESA                                                                                                                                                                                                                                                                                                                                                                                                                                                                                             |
|-----------------------------------------------------------|-----------------------------------------------------------------------------------------------------------------------------------------------------------------------------------------------------------------------------------------------------------------------------------------------------------------------------------------------------------------------------------------------------------------------------------------------------------------------------------------------------------------------------------|
| MATERIAIS DE CONSUMO E/OU SERVIÇOS DE TERCEIROS (CUSTEIO) | Despesas com aquisição de materiais pedagógicos diversos, aquisição de materiais específicos para biblioteca, pagamento de despesas com trabalho de campo, aquisição de suprimentos de informática, reparos e outras providências de manutenção de equipamentos e demais instalações da escola, serviços de reprografia e reparos.<br><br><b>Obs.:</b> Para as unidades escolares que possuam elevadores para deficientes, é obrigatória a existência de contrato de manutenção ativo durante a vigência do Termo de Compromisso. |

**07 - CRONOGRAMA DE DESEMBOLSO FINANCEIRO - CONCEDENTE****CLASSIFICAÇÃO ORÇAMENTÁRIA****1.12.1.12.365.0030.2088 - 33504100 Fonte: 0101**

| DESPESA - ENSINO FUNDAMENTAL                                                                                  | VALORES               | DATA PREVISTA                  |
|---------------------------------------------------------------------------------------------------------------|-----------------------|--------------------------------|
| CUSTEIO - Ens. Infantil (Cobertura do pátio, do solário e da área de serviço; Construção de nova secretaria). | R\$ 119.181,00        | Novembro/2019 a Fevereiro/2020 |
| <b>TOTAL GERAL</b>                                                                                            | <b>R\$ 119.181,00</b> |                                |

**08 - CRONOGRAMA DE EXECUÇÃO - PROPONENTE**

| DESCRIÇÃO DA DESPESA                                                                                          | VALORES               | DATA PREVISTA                  |
|---------------------------------------------------------------------------------------------------------------|-----------------------|--------------------------------|
| CUSTEIO - Ens. Infantil (Cobertura do pátio, do solário e da área de serviço; Construção de nova secretaria). | R\$ 119.181,00        | Novembro/2019 a Fevereiro/2020 |
| <b>TOTAL GERAL</b>                                                                                            | <b>R\$ 119.181,00</b> |                                |

**09 - CRONOGRAMA DE PRESTAÇÃO DE CONTAS**

| DESPESA - ENSINO FUNDAMENTAL                                                                                  | VALORES        | PRAZO DE ENTREGA |
|---------------------------------------------------------------------------------------------------------------|----------------|------------------|
| CUSTEIO - Ens. Infantil (Cobertura do pátio, do solário e da área de serviço; Construção de nova secretaria). | R\$ 119.181,00 | Até 29/03/2020   |



*Handwritten signatures and initials.*



## 10- DECLARAÇÃO

Na qualidade de representante legal do proponente, declaro para fins de prova junto a Prefeitura Municipal de Contagem, para os efeitos e sob as penas da lei, que inexistem quaisquer débitos em mora ou situação de inadimplência com qualquer órgão ou entidade da Administração Pública, que impeça a transferência de recursos oriundos de dotações consignadas nos Orçamentos do Município, na forma deste Plano de Trabalho.

Contagem, 12 de Novembro de 2019

ANA PAULA PEREIRA DE CASTRO

Caixa Escolar Umei Cândida Ferreira

## 11- APROVAÇÃO

O Plano de Trabalho atende as expectativas desta Superintendência.

Contagem, de de 2019

Superintendência de Educação Básica

Eurice Margaret Coelho  
Matrícula: 1524590

O Plano de Trabalho atende as expectativas desta Diretoria.

Contagem, de de 2019

Diretoria Financeira

Hilton Aparecido Moreira  
Diretor de Orçamento e Finanças  
Matrícula: 1509412

Aprovo o presente Plano de Trabalho e solicito a elaboração do Termo de Compromisso

Contagem, de de 2019

Sueli Maria Baliza Dias  
Secretária Municipal de Educação



EXTRATO DO 2º TERMO ADITIVO AO TERMO DE COMPROMISSO N.º 083/2019 – FIRMADO ENTRE A CAIXA ESCOLAR SANDRA ROCHA E O MUNICÍPIO DE CONTAGEM POR INTERMÉDIO DA SECRETARIA DE EDUCAÇÃO.

OBJETO: REPASSE DE RECURSOS FINANCEIROS PARA MANUTENÇÃO DO DESENVOLVIMENTO DA EDUCAÇÃO BÁSICA.  
VALOR: 178.367,25 (CENTO E SETENTA E OITO MIL E TREZENTOS E SESSENTA E SETE REAIS E VINTE E CINCO CENTAVOS).

DOTAÇÕES ORÇAMENTÁRIAS:

1.12.1.12.361.0030.2087- NATUREZA: 33504100 – FONTE: 0101

ASSINADO: 12/11/2019 - VIGÊNCIA ATÉ: 29/02/2020.

EXTRATO DO 1º TERMO ADITIVO AO TERMO DE COMPROMISSO N.º 014/2019 – FIRMADO ENTRE A CAIXA ESCOLAR UMEI CÂNDIDA FERREIRA E O MUNICÍPIO DE CONTAGEM POR INTERMÉDIO DA SECRETARIA DE EDUCAÇÃO.

OBJETO: REPASSE DE RECURSOS FINANCEIROS PARA MANUTENÇÃO DO DESENVOLVIMENTO DA EDUCAÇÃO BÁSICA.  
VALOR: 119.181,00 (CENTO E DEZENOVE MIL E CENTO E OITENTA E UM REAIS)

DOTAÇÕES ORÇAMENTÁRIAS:

1.12.1.12.365.0030.2088- NATUREZA: 33504100 – FONTE: 0101

ASSINADO: 12/11/2019 - VIGÊNCIA ATÉ: 29/02/2020.

EXTRATO DO 1º TERMO ADITIVO AO TERMO DE COMPROMISSO N.º 019/2019 – FIRMADO ENTRE A CAIXA ESCOLAR IPÊ AMARELO E O MUNICÍPIO DE CONTAGEM POR INTERMÉDIO DA SECRETARIA DE EDUCAÇÃO.

OBJETO: REPASSE DE RECURSOS FINANCEIROS PARA MANUTENÇÃO DO DESENVOLVIMENTO DA EDUCAÇÃO BÁSICA.  
VALOR: 65.676,38 (SESSENTA E CINCO MIL E SEISCENTOS E SETENTA E SEIS REAIS E TRINTA E OITO CENTAVOS).

DOTAÇÕES ORÇAMENTÁRIAS:

1.12.1.12.365.0030.2088- NATUREZA: 33504100 – FONTE: 0101

ASSINADO: 12/11/2019 - VIGÊNCIA ATÉ: 29/02/2020.

EXTRATO DO 2º TERMO ADITIVO AO TERMO DE COMPROMISSO N.º 096/2019 – FIRMADO ENTRE A CAIXA ESCOLAR CONJUNTO ÁGUA BRANCA E O MUNICÍPIO DE CONTAGEM POR INTERMÉDIO DA SECRETARIA DE EDUCAÇÃO.

OBJETO: REPASSE DE RECURSOS FINANCEIROS PARA MANUTENÇÃO DO DESENVOLVIMENTO DA EDUCAÇÃO BÁSICA.  
VALOR: 107.665,82 (CENTO E SETE MIL E SEISCENTOS E SESSENTA E CINCO REAIS E OITENTA E DOIS CENTAVOS).

DOTAÇÕES ORÇAMENTÁRIAS:

1.12.1.12.365.0030.2088- NATUREZA: 33504100 – FONTE: 0101

ASSINADO: 12/11/2019 - VIGÊNCIA ATÉ: 29/02/2020.

EXTRATO DO 1º TERMO ADITIVO AO TERMO DE COMPROMISSO N.º 049/2019 – FIRMADO ENTRE A CAIXA ESCOLAR IVAN DINIZ MACEDO E O MUNICÍPIO DE CONTAGEM POR INTERMÉDIO DA SECRETARIA DE EDUCAÇÃO.

OBJETO: REPASSE DE RECURSOS FINANCEIROS PARA MANUTENÇÃO DO DESENVOLVIMENTO DA EDUCAÇÃO BÁSICA.  
VALOR: 76.434,81 (SETENTA E SEIS MIL E QUATROCENTOS E TRINTA E QUATRO REAIS E OITENTA E UM CENTAVOS).

DOTAÇÕES ORÇAMENTÁRIAS:

1.12.1.12.361.0030.2087- NATUREZA: 33504100 – FONTE: 0101

ASSINADO: 12/11/2019 - VIGÊNCIA ATÉ: 29/02/2020.

EXTRATO DO 1º TERMO ADITIVO AO TERMO DE COMPROMISSO N.º 003/2019 – FIRMADO ENTRE A CAIXA ESCOLAR ALVORADA E O MUNICÍPIO DE CONTAGEM POR INTERMÉDIO DA SECRETARIA DE EDUCAÇÃO.

OBJETO: REPASSE DE RECURSOS FINANCEIROS PARA MANUTENÇÃO DO DESENVOLVIMENTO DA EDUCAÇÃO BÁSICA.  
VALOR: 29.535,27 (VINTE E NOVE MIL E QUINHENTOS E TRINTA E CINCO REAIS E VINTE E SETE CENTAVOS).

DOTAÇÕES ORÇAMENTÁRIAS:

1.12.1.12.361.0029.2081- NATUREZA: 33504100 – FONTE: 0101

ASSINADO: 12/11/2019 - VIGÊNCIA ATÉ: 29/02/2020.



EXTRATO DO 1º TERMO ADITIVO AO TERMO DE COMPROMISSO N.º 035/2019 – FIRMADO ENTRE A CAIXA ESCOLAR DOMINGOS BELÉM E O MUNICÍPIO DE CONTAGEM POR INTERMÉDIO DA SECRETARIA DE EDUCAÇÃO.

OBJETO: REPASSE DE RECURSOS FINANCEIROS PARA MANUTENÇÃO DO DESENVOLVIMENTO DA EDUCAÇÃO BÁSICA.  
VALOR: 29.995,45 (VINTE E NOVE MIL E NOVECENTOS E NOVENTA E CINCO REAIS E QUARENTA E CINCO CENTAVOS).





**MEMO Nº123 /2019/ REDE FÍSICA/ SEDUC**

Contagem, 31 de outubro de 2019.

Aos Senhores  
**Diogo Antônio Soares Fagundes**  
**Emerson Ludgero Ribeiro**  
Assessoria Jurídica  
Secretaria Municipal de Educação

**Assunto: Solicita a elaboração de edital de licitação para reforma parcial da UMEI Candida Ferreira.**

Prezados,

Cumprimentando-os cordialmente, solicitamos a elaboração de edital e demais providências, no que couber, para a realização de reforma parcial da UMEI Candida Ferreira, visto a real necessidade de intervenção.

Deste modo, o objeto e valor a ser contratado, deverá seguir o seguinte: COBERTURA DO PÁTIO, DO SOLÁRIO E DA ÁREA DE SERVIÇO/CONSTRUÇÃO DE NOVA SECRETARIA. O valor total estimado para as obras é de **RS 119.181,00 (cento e dezenove mil, cento e oitenta e um reais)**.

Para tanto, encaminhamos anexo ao presente, os seguintes documentos:

- a) Planilha – Tabela Estimativa de Custos com Memória de Cálculo (SUDECAP);
- b) Memorial Descritivo;
- c) Relatório fotográfico.

Por fim, solicitamos a maior brevidade possível no andamento da demanda, colocando-nos à disposição para o que se fizer necessário.

Atenciosamente,

  
**Silvinei Rodrigues Braga**  
Assessor Fiscal de Obras  
Subseção de Infraestrutura  
Secretaria Municipal de Educação

Silvinei Rodrigues Braga  
Fiscal de Obras  
Secretaria de Educação  
Matrícula 1514708

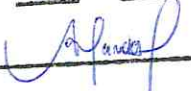

**RECEBIDO EM:**

01 de novembro de 19  



PREFEITURA MUNICIPAL DE CONTAGEM  
SECRETARIA MUNICIPAL DE EDUCAÇÃO  
SUBSECRETARIA DE GESTÃO E OPERAÇÕES

# MEMORIAL DESCRITIVO E ESPECIFICAÇÕES TÉCNICAS







PREFEITURA MUNICIPAL DE CONTAGEM  
SECRETARIA MUNICIPAL DE EDUCAÇÃO  
SUBSECRETARIA DE GESTÃO E OPERAÇÕES

**MEMORIAL DESCRITIVO  
UMEI CANDIDA FERREIRA**

**1 - Objetivo do documento**

O memorial descritivo, como parte integrante de um projeto executivo, tem a finalidade de caracterizar os materiais e componentes envolvidos neste. Tal documento relata e define o projeto executivo e suas particularidades. O projeto executivo da reforma define as intervenções necessárias e suficientes para realizar a recuperação das patologias identificadas nas unidades escolares, sem alterar o projeto arquitetônico original, com exceção da adequação do tipo de material anteriormente empregado, bem como por ajustes ao projeto-padrão fornecidos em função de atendimento a exigências específicas, elaborados localmente por equipe técnica capacitada.

**2 - Justificativa**

O prédio da unidade escolar indicado para reforma possui histórico de manutenções pontuais devido ao dinamismo do sistema acadêmico. Dentre essas vistorias e análises do estado de conservação, foram identificadas situações patológicas que se não forem submetidas à reforma, terão sua vida útil reduzida ou pode haver perda de área ativa efetiva.

Em virtude do grande número de escolas com demanda significativa para a reformas/serviços, fora criado o Programa Pró-Escola, instituído para oportunizar que as unidades educacionais definam suas prioridades quanto às melhorias na infraestrutura da escola. A análise se deu por parte da Comissão técnica designada para tal finalidade, sendo considerados os seguintes parâmetros para seleção das obras/serviços contemplados:

Idade média de cada unidade;

Estado de conservação;

Demanda patológica de maior potencial destrutivo a curto e médio prazo;





**PREFEITURA MUNICIPAL DE CONTAGEM  
SECRETARIA MUNICIPAL DE EDUCAÇÃO  
SUBSECRETARIA DE GESTÃO E OPERAÇÕES**

- Número de alunos atendidos pela unidade;
- Densidade demográfica do entorno da escola;
- Definição de prioridade por parte da escola;
- Disponibilidade orçamentaria.

### **3 - Detalhamento geral**

Neste item, foram vistoriadas as demandas solicitadas pela unidade escolar, conjuntamente, entre profissionais da Secretaria Municipal de Educação e do (a) Dirigente Escolar. Não foram consideradas as intervenções que exigem projetos específicos, tais como: Projeto contra incêndio, SPDA, redimensionamento das instalações elétricas, cabeamento estruturado.

### **4 – Serviços a executar:**

A contratação pretendida é, em resumo, a execução dos serviços descritos nas planilhas anexas (Planilha de Custos/Memória de Cálculo), e serão executados nas dependências da unidade escolar acima descrita tendo em vista a necessidade técnica das intervenções, conforme os objetos abaixo elencados:

1. Serviços iniciais de instalação da obra abrangendo a instalação das placas de obras e dos dispositivos de segurança a serem utilizados no decorrer de sua execução;
2. Cobertura do pátio, solário e área de serviço;
3. Construção de nova secretaria.

### **5 - Prazo de execução das obras:**

O prazo considerado razoável para a execução das obras será de **60 (sessenta)** dias contados a partir da emissão da Ordem de Serviço.

*R. H. L.*

SECRETARIA M. DE EDUCAÇÃO  
Folha. 19  
GOV. DO ESTADO DE MINAS GERAIS





PREFEITURA MUNICIPAL DE CONTAGEM  
SECRETARIA MUNICIPAL DE EDUCAÇÃO  
SUBSECRETARIA DE GESTÃO E OPERAÇÕES

**6 – Quanto aos preços unitários de custo:**

As fontes de pesquisa de preços utilizadas foram as Tabelas de Preços da SUDECAP – MG, SETOP - MG E SINAPI – MG, nas versões desonerada e onerada, sendo considerada a mais vantajosa para administração.

Os Preços unitários não constantes na Tabela da SUDECAP – MG, SETOP - MG e SINAPI - MG foram compostos de acordo com pesquisas de mercado.

**7 – Encargos Sociais e BDI:**

Tanto para a taxa de encargos sociais, quanto o BDI, foi adotada a composição inserida na Tabela de Preços da SUDECAP – MG, SETOP - MG e SINAPI - MG.

**8 – Dispositivos de proteção da obra:**

A obra será executada dentro das dependências da unidade escolar supramencionada no presente documento, com a rotina funcional em andamento, assim, torna-se imprescindível que sejam utilizados dispositivos de sinalização e proteção dos ambientes, de tal maneira que, se evite a ocorrência de situações que possam colocar em risco a integridade dos operários de empresa contratada, dos funcionários, dos alunos e do público em geral, conforme normas vigentes.

Contagem, 29 de outubro de 2019.

  
Silvinei Rodrigues Braga  
Fiscal de Obras  
Secretaria de Educação  
Matrícula 1514708

**Silvinei Rodrigues Braga**  
Assessor Fiscal de Obras  
Subsecretaria de Gestão e Operações  
Secretaria Municipal de Educação  
Prefeitura Municipal de Contagem





TABELA ESTIMATIVA DE CUSTOS COM MEMÓRIA DE CÁLCULO

UMEI CANDIDA FERREIRA

OBJETO: COBERTURA DO PÁTIO, SOLÁRIO E ÁREA DE SERVIÇO/ CONSTRUÇÃO DE NOVA SECRETARIA.

REFERÊNCIAS: SUDECAP 04/2019 / SINAPI 06/2019 DESONERADO

| ITEM                                                                                           | UNID   | CUSTO UNIT<br>S/ BDI | X  | MEMÓRIA DE CÁLCULO ORÇAMENTO |       |       |       | QTD.         | TOTAL DO ITEM (RS) | BDI =<br>31,48% |
|------------------------------------------------------------------------------------------------|--------|----------------------|----|------------------------------|-------|-------|-------|--------------|--------------------|-----------------|
|                                                                                                |        |                      |    | COMP.                        | LARG. | ALTU. | AUX.  |              |                    |                 |
| <b>01</b>                                                                                      |        |                      |    |                              |       |       |       |              |                    |                 |
| SERVIÇOS PRELIMINARES                                                                          |        |                      |    |                              |       |       |       |              |                    |                 |
| 01.03.02                                                                                       | M2     | 201,30               | 1  | 3                            | 2,7   | 8,1   | 8,1   | RS\$1.630,53 |                    |                 |
| 01.04.04                                                                                       | M      | 65,70                |    |                              |       | 30    | 30    | RS\$1.971,00 |                    |                 |
| Proteção e prevenção de acidentes                                                              |        |                      |    |                              |       |       |       |              |                    |                 |
| <b>TOTAL</b>                                                                                   |        |                      |    |                              |       |       |       |              |                    |                 |
| RS\$3.601,53                                                                                   |        |                      |    |                              |       |       |       |              |                    |                 |
| <b>02</b>                                                                                      |        |                      |    |                              |       |       |       |              |                    |                 |
| SECRETARIA                                                                                     |        |                      |    |                              |       |       |       |              |                    |                 |
| DEMOLICOES E REMOÇOES                                                                          |        |                      |    |                              |       |       |       |              |                    |                 |
| 02.07                                                                                          |        |                      |    |                              |       |       |       |              |                    |                 |
| 02.07.01                                                                                       | M2     | 10,23                | 1  | 3                            | 1,6   | 4,8   | 4,8   | RS\$49,10    |                    |                 |
| JANELA                                                                                         |        |                      |    |                              |       |       |       |              |                    |                 |
| <b>03</b>                                                                                      |        |                      |    |                              |       |       |       |              |                    |                 |
| TRABALHOS EM TERRA                                                                             |        |                      |    |                              |       |       |       |              |                    |                 |
| 03.03                                                                                          |        |                      |    |                              |       |       |       |              |                    |                 |
| 03.03.01                                                                                       | M3     | 3,78                 | 4  | 0,3                          | 0,8   | 0,288 | 0,648 | RS\$2,45     |                    |                 |
| ESCAVAÇÃO MECANICA INCLUSIVE TRANSPORTE ATÉ 50 M                                               |        |                      |    |                              |       |       |       |              |                    |                 |
| EM MATERIAL DE 1ª CATEGORIA                                                                    |        |                      |    |                              |       |       |       |              |                    |                 |
| CONTRA PITAL                                                                                   |        |                      |    |                              |       |       |       |              |                    |                 |
| MUDAR ENCAMENAMENTO DE LUGAR                                                                   |        |                      |    |                              |       |       |       |              |                    |                 |
| <b>04</b>                                                                                      |        |                      |    |                              |       |       |       |              |                    |                 |
| FUNDAÇÕES                                                                                      |        |                      |    |                              |       |       |       |              |                    |                 |
| 04.15                                                                                          |        |                      |    |                              |       |       |       |              |                    |                 |
| 04.15.07                                                                                       | KG     | 8,19                 |    |                              |       | 16    | 16    | RS\$131,04   |                    |                 |
| ARMAÇÃO INCL. CORTE, DOBRA E COLOCAÇÃO EM FUNDAÇÃO                                             |        |                      |    |                              |       |       |       |              |                    |                 |
| AÇO CA-50/60                                                                                   |        |                      |    |                              |       |       |       |              |                    |                 |
| CONTRA PILAR                                                                                   |        |                      |    |                              |       |       |       |              |                    |                 |
| 04.27                                                                                          |        |                      |    |                              |       |       |       |              |                    |                 |
| 04.27.25                                                                                       | M3     | 375,38               | 4  | 0,3                          | 0,8   | 0,288 | 0,288 | RS\$108,11   |                    |                 |
| CONCRETO USINADO BOMBEADO LANÇADO EM FUNDAÇÃO                                                  |        |                      |    |                              |       |       |       |              |                    |                 |
| FCK >= 25,0 MPa, BRITA CALCAREA                                                                |        |                      |    |                              |       |       |       |              |                    |                 |
| CONTRA PILAR                                                                                   |        |                      |    |                              |       |       |       |              |                    |                 |
| <b>06</b>                                                                                      |        |                      |    |                              |       |       |       |              |                    |                 |
| ESTRUTURAS DE CONCRETO E METALICA                                                              |        |                      |    |                              |       |       |       |              |                    |                 |
| 06.01                                                                                          |        |                      |    |                              |       |       |       |              |                    |                 |
| 06.01.05                                                                                       | M2     | 65,13                | 8  | 0,3                          | 2,8   | 6,72  | 6,72  | RS\$437,67   |                    |                 |
| FORMA, ESCORAMENTO, DESFORMA E LIMPEZA - ESTRUTURA                                             |        |                      |    |                              |       |       |       |              |                    |                 |
| DE COMPENSADO RESINADO ESPESURA >= 12MM                                                        |        |                      |    |                              |       |       |       |              |                    |                 |
| 06.03                                                                                          |        |                      |    |                              |       |       |       |              |                    |                 |
| 06.03.07                                                                                       | KG     | 8,19                 |    |                              |       | 45    | 45    | RS\$368,55   |                    |                 |
| ARMAÇÃO INCL.CORTE, DOBRA E COLOCAÇÃO EM ESTRUTURA                                             |        |                      |    |                              |       |       |       |              |                    |                 |
| AÇO CA-50/60                                                                                   |        |                      |    |                              |       |       |       |              |                    |                 |
| 06.09                                                                                          |        |                      |    |                              |       |       |       |              |                    |                 |
| 06.09.25                                                                                       | M3     | 382,59               | 4  | 0,2                          | 2,8   | 0,448 | 0,448 | RS\$171,40   |                    |                 |
| CONCRETO USINADO BOMBEADO LANÇADO EM ESTRUTURA                                                 |        |                      |    |                              |       |       |       |              |                    |                 |
| FCK >= 25,0 MPa                                                                                |        |                      |    |                              |       |       |       |              |                    |                 |
| 06.13                                                                                          |        |                      |    |                              |       |       |       |              |                    |                 |
| 06.13.25                                                                                       | M2     | 75,55                | 1  | 5                            | 4     | 20    | 20    | RS\$1.511,00 |                    |                 |
| ED-49652                                                                                       | M3     | 8,34                 | 1  | 5                            | 0,15  | 3     | 3     | RS\$25,02    |                    |                 |
| LAJE PRE-MOLDADA, APARENTE, INCLUSIVE CAPEAMENTO                                               |        |                      |    |                              |       |       |       |              |                    |                 |
| SC= 200 KG/M2, L= 5,0 M                                                                        |        |                      |    |                              |       |       |       |              |                    |                 |
| ED-49651                                                                                       | M3*MÉS | 1,70                 | 30 | 5                            | 0,15  | 90    | 90    | RS\$153,00   |                    |                 |
| DESCARGA, MONTAGEM, DESMONTAGEM E CARGA DE ESCORAMENTO METÁLICO TIPOS A E B PARA VIGAS E LAJES |        |                      |    |                              |       |       |       |              |                    |                 |
| ESCORAMENTO METÁLICO TUBULAR CONVENCIONAL (H=3,21 A=0,30 M) COM ACESSÓRIOS PARA LAJES E VIGAS  |        |                      |    |                              |       |       |       |              |                    |                 |
| MACIAS, EXCLUSIVE TRANSPORTE E MONTAGEM (ALUGUEL MENSAL)                                       |        |                      |    |                              |       |       |       |              |                    |                 |
| <b>07</b>                                                                                      |        |                      |    |                              |       |       |       |              |                    |                 |
| ALVENARIAS E DIVISORES                                                                         |        |                      |    |                              |       |       |       |              |                    |                 |
| 07.05                                                                                          |        |                      |    |                              |       |       |       |              |                    |                 |
| 07.05.07                                                                                       | M2     | 45,11                |    |                              |       | 50,4  | 50,4  | RS\$2.273,54 |                    |                 |
| ALVENARIA DE BLOCO DE CONCRETO                                                                 |        |                      |    |                              |       |       |       |              |                    |                 |
| E= 20 CM, A REVESTIR, VEDAÇÃO                                                                  |        |                      |    |                              |       |       |       |              |                    |                 |



*Handwritten signature*











## Prefeitura Municipal de Contagem

Estudo de caso da Umei Candida Ferreira  
Alameda dos Rodoviários, 300 - Cândida Ferreira, Contagem - MG, 32145-690  
Diretor: Ana Paula  
Telefone: (31) 3356-6768

### 1 Foi solicitada pela diretora a Construção da secretaria



Figura 1.1: Espaço de construção da secretaria.



Figura 1.2: Rede hidráulica. Referente a figura 1.1.

*hcb.*





2. Cobertura: A diretora apontou necessidade de construção de coberturas nos seguintes espaços:

- Solário;
- Entrada;
- Área de Serviço;
- Pátio;



Figura 2.1: Solário 2º Pavimento.



Figura 1.2: Visão do teto do Solário. Referente a figura 2.1.

*J. L. L.*

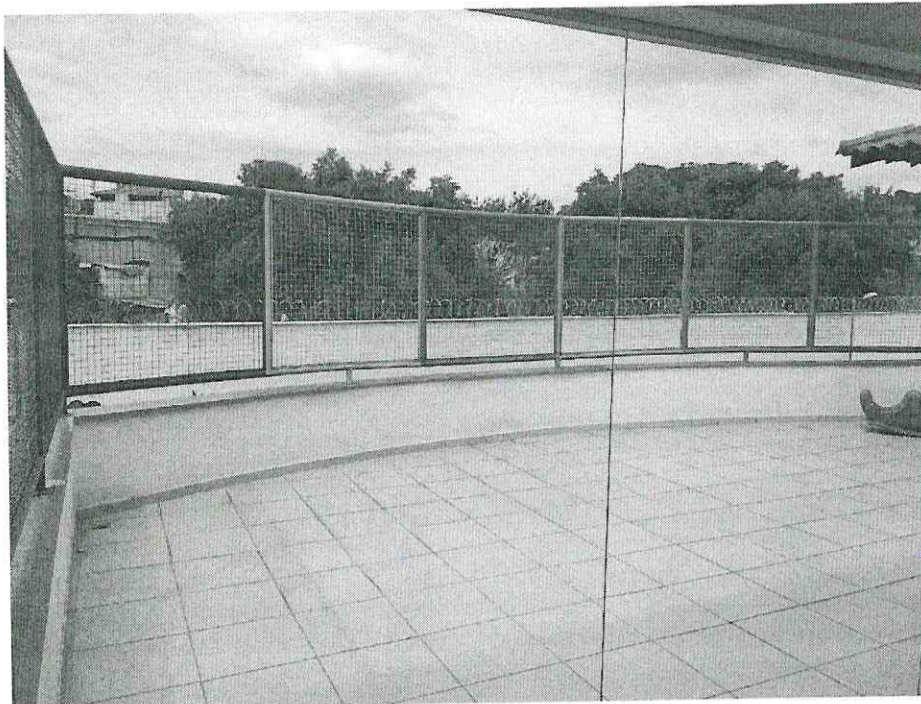



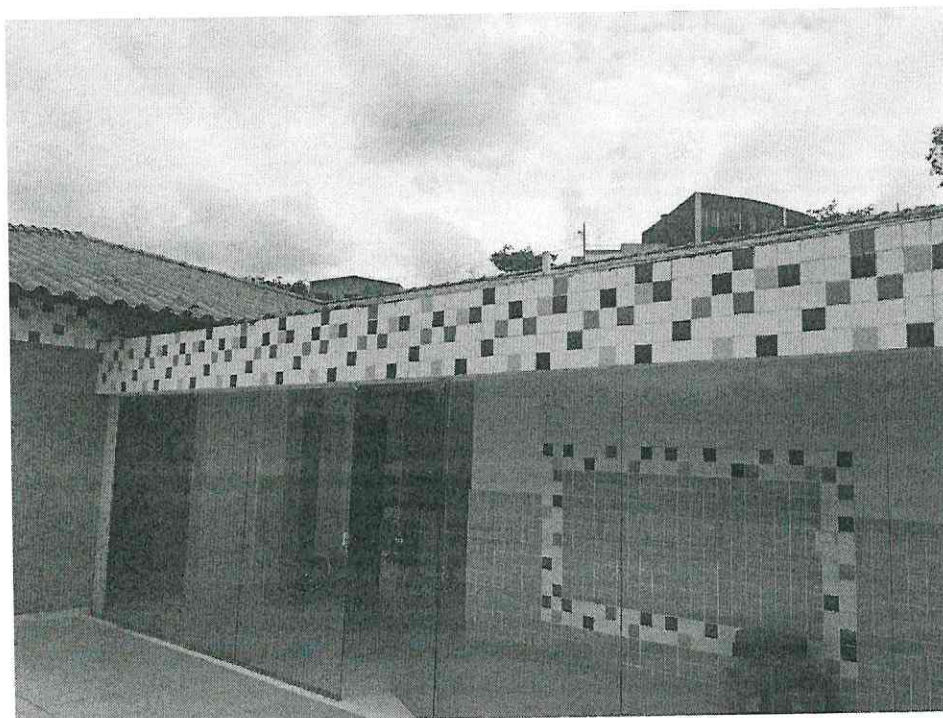

Figura 2.3: Corredor de entrada.  
Visão de entrada.



Figura 2.:4. Área de serviço.

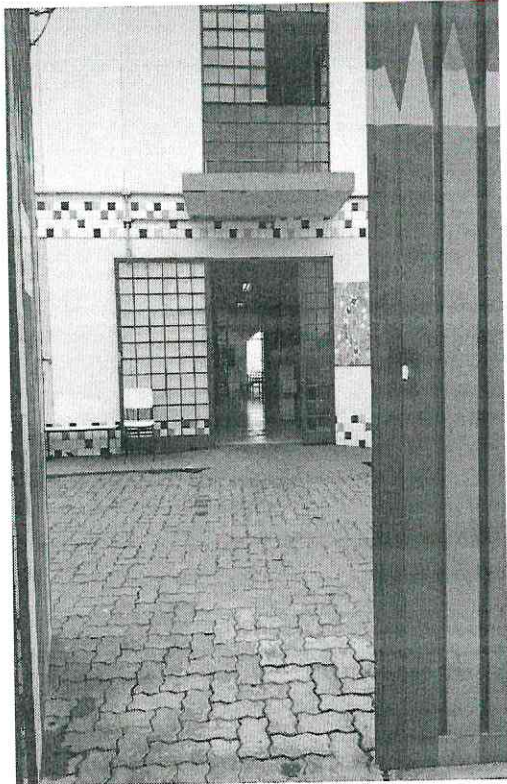

Figura 2.5: Corredor de entrada. Visão de saída.

*J. L. L.*

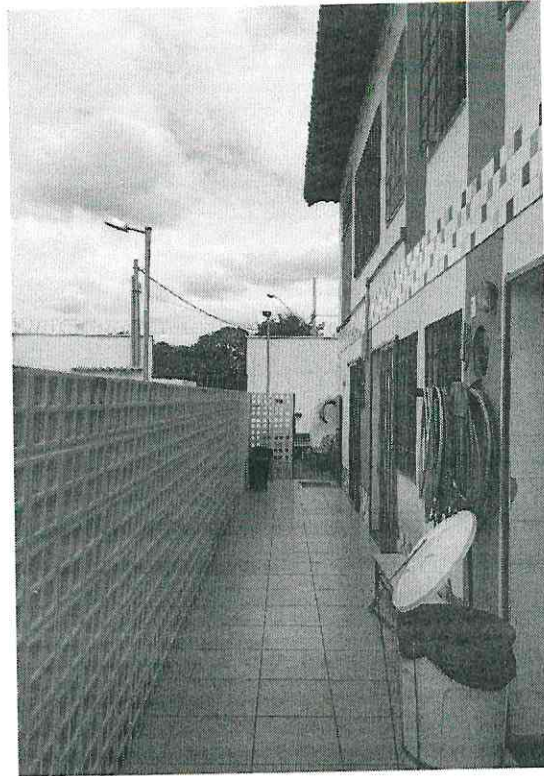





Figura 2.6: Lateral do Pátio a ser coberto.



Figura 2.7: Pátio.

*Handwritten signature in blue ink.*

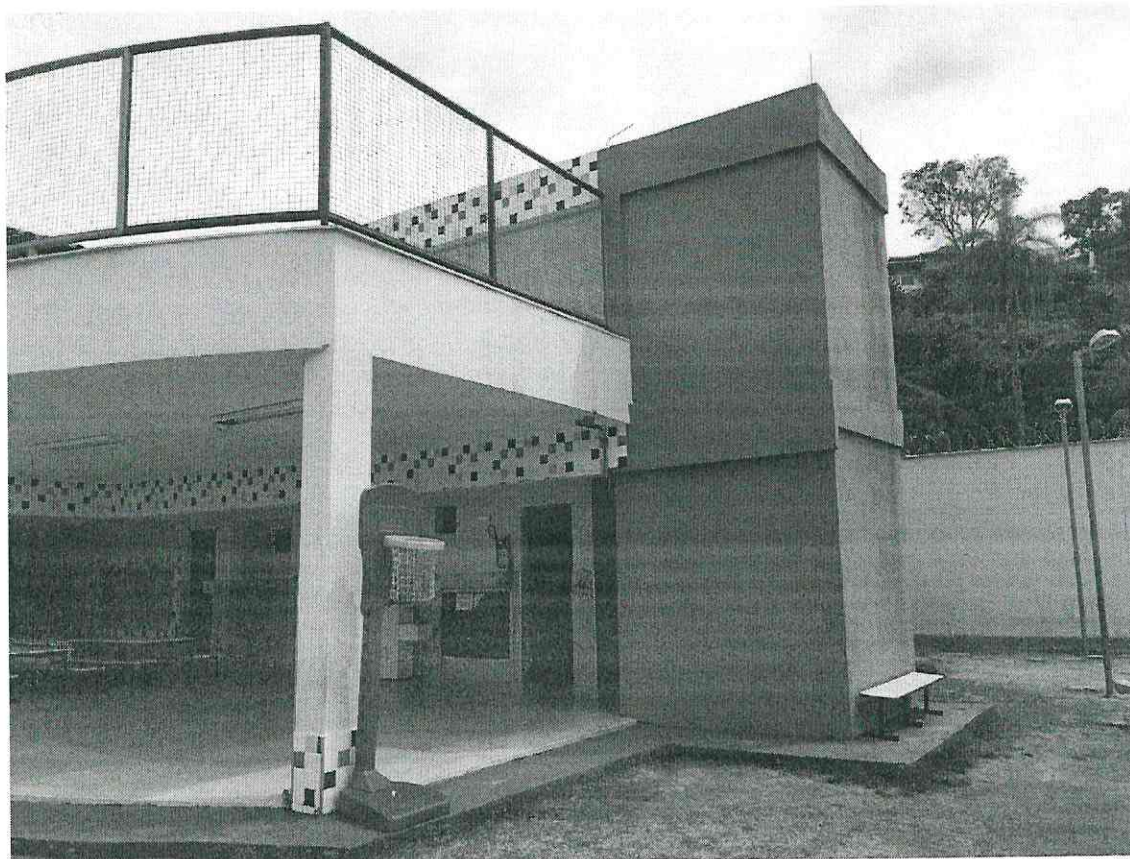

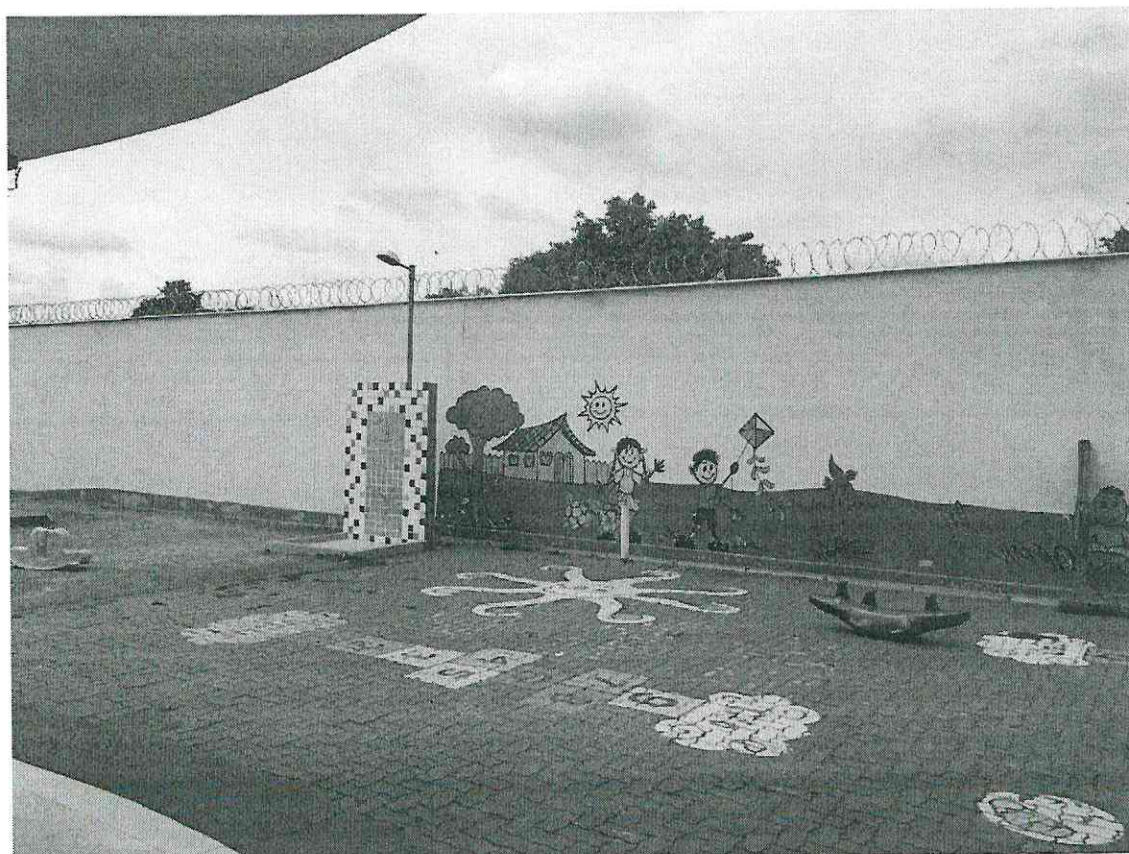

# Deliberação CCOAF - 28/05/2019 (SEDUC - Ofício.832)

Ccoaf Seplan

ter 28/05/2019 16:27

Para:Thassia Danubia Batista Leao <thassia.leao@contagem.mg.gov.br>; Hilton Aparecido Moreira <hilton.moreira@contagem.mg.gov.br>; Cristina Campos <cristina.campos@contagem.mg.gov.br>; Marcia Cruvinel da Silva <marcia.cruvinel@contagem.mg.gov.br>; Leonardo Nogueira Menezes <leonardo.menezes@contagem.mg.gov.br>; Orcamento Seplan <orcamento.seplan@contagem.mg.gov.br>;

Cc:Sergio Mendes <sergio.mendes@contagem.mg.gov.br>; Sueli Maria Baliza Dias <sueli.dias@contagem.mg.gov.br>;

Prezado (as) Senhores (as),

O documento a seguir relacionado encontra-se aprovado e entregue na Superintendência de Orçamento.

Ressaltamos que, de acordo com o Decreto nº 046/2017, encerram-se aqui as atribuições da CCOAF, cabendo ao órgão demandante da despesa as providências necessárias para o provisionamento orçamentário junto à Superintendência de Orçamento.

|                                                               |            |
|---------------------------------------------------------------|------------|
| Ata da Reunião Ordinária da CCOAF                             | 18ª        |
| Data da Reunião Ordinária da CCOAF                            | 28/05/2019 |
| Data da entrega do documento na Superintendência de Orçamento | 28/05/2019 |

Pedido:

Ofício.832/2019 - Pedido de suplementação orçamentária e financeira para custear despesas com obras emergenciais de melhorias da infraestrutura das Escolas Municipais de Contagem (Programa Pró-Escola).

- Valor total do pedido: R\$ 9.955.003,85.

À disposição para quaisquer esclarecimentos.

Atenciosamente,

Márcia Cruvinel da Silva  
Carolina Amaral Oliveira Carmo  
Leonardo Nogueira Menezes  
Secretaria Municipal de Planejamento, Orçamento e Gestão  
Prefeitura Municipal de Contagem/MG  
(31) 3352-5897



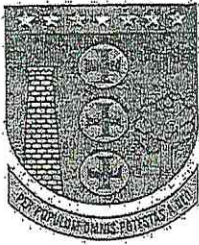

**SECRETARIA MUNICIPAL DE EDUCAÇÃO**  
Rua Lino de Mório, n. 25, Bairro Inconfidentes - Contagem  
seduc.gabinete@contagem.mg.gov.br

OFÍCIO Nº 832 /2019/ GAB / SEDUC

Contagem, 27 de maio de 2019.

À (aos) Senhora (es)  
Secretária(os) Municipal(is)  
Coordenação da Câmara Orçamentária de Administração Financeira - CCOAF

Assunto: Solicitação da reapresentação do Ofício Nº 755/2019/GAB/SEDUC, de 13.05.2019.

Senhores Secretários,

Com nossos cordiais cumprimentos, solicitamos a Vossas Senhorias que seja reapresentado o Ofício Nº 755/2019/GAB/ SEDUC, de 13.05.2019, na reunião que se realizará no dia 28.05.2019 (terça-feira), a fim de que seu conteúdo entre em pauta.

Desse modo, contando com a costumeira colaboração e compreensão de Vossas Senhorias, colocamo-nos à disposição para quaisquer esclarecimentos necessários e renovamos nossos elevados protestos de estima e apreço.

Atenciosamente,

  
**Sueli Maria Baliza Dias**  
Secretária Municipal de Educação

AUTORIZAÇÃO CCOAF EM 28/05/19  
REUNIÃO 18.000.0000  
Esta autorização refere-se apenas a adequação orçamentária e financeira da despesa. Os demais procedimentos da contratação devem obedecer as formalidades previstas na legislação.

  
**Marilena Chaves**  
Secretaria Municipal de Planejamento, Orçamento e Gestão  
Matrícula: 0442574-3

  
**Gilberto Silva Ramos**  
Secretário Municipal de Fazenda  
Matrícula: 748815-1

  
**Paulo César Funghi**  
Secretário Municipal de Governo  
Matrícula: 01313319

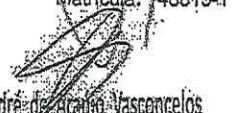
  
**Luis André de Acaço Vasconcelos**  
Secretário Municipal de Administração  
Matrícula: 01531033

  
**Afonso José de Amorim**  
Subprocurador Geral do Município  
Matrícula: 01464877







OFÍCIO Nº 755/2019/GAB/SEDUC

Contagem, 14 de maio de 2019.

A.CCOAF

Câmara de Coordenação Orçamentária e Adm. Financeira  
End.: Praça Presidente Tancredo Neves, nº 200, Camilo Alves, Contagem-MG.

**Assunto: Solicitação de suplementação de recursos orçamentários para atendimento ao Programa Pró-Escola.**

Prezados Senhores,

Cumprimentando-os cordialmente e tendo em vista a expectativa de recursos destinados, constitucionalmente à educação, solicitamos a esta egrégia Câmara as providências necessárias para suplementação orçamentária, a fim de subsidiar as obras emergenciais de melhorias da infraestrutura das escolas municipais de Contagem.

Ressaltamos que o Programa Pró-Escola é o instrumento de formalização de que a Secretaria Municipal de Educação dispõe para realizar os investimentos necessários à infraestrutura das unidades escolares, regulamentado pela Portaria SEDUC Nº 010/2019, conforme divulgação no Diário Oficial do Município, em 26/02/2019.

Neste sentido, incumbe-nos informar que a adesão da Rede Municipal de Ensino de Contagem ao Programa Pró-Escola foi de enorme proporção, haja vista, os fatores: necessidade urgente das reformas, ampla divulgação do Programa nos meios oficiais de comunicação (DOC, Site da RMC e Blog da Educação), e o anseio por um regulamento que justificasse as definições e os critérios das obras a serem realizadas.

Destarte, após analisados de forma técnica os mais de 420 (quatrocentos e vinte) pedidos oriundos das escolas, o resultado nos aponta a necessidade de atendimento emergencial dos projetos elencados na planilha anexa, totalizando o valor de R\$ 9.955.003,85 (nove milhões, novecentos e cinquenta e cinco mil e três reais, e oitenta e cinco centavos). Valor este, já previsto pela equipe de planejamento orçamentário desta pasta, referente aos "programas de adequação das estruturas físicas das unidades de ensino infantil e fundamental no município".

Assim, certos de podermos contar mais uma vez com a compreensão dos senhores, encaminhamos o presente, a fim de ratificar a urgência da demanda e manifestar nossos votos de gratidão pela colaboração costumeira.

Atenciosamente,

SÉRGIO MENDES PIRES  
SUBSECRETÁRIO DE GESTÃO  
E OPERAÇÕES  
SECRETARIA MUNICIPAL DE EDUCAÇÃO

Sérgio Mendes Pires

Subsecretário de Gestão e Operações  
Secretaria Municipal de Educação







PREFEITURA MUNICIPAL DE CONTAGEM  
Secretaria Municipal de Planejamento, Orçamento e Gestão  
Solicitação de Crédito Orçamentário

|           |           |
|-----------|-----------|
| Número    | 66        |
| Data      | 10/6/19   |
| Tel/Ramal | 3352 5894 |

|                      |        |                                  |
|----------------------|--------|----------------------------------|
| UNIDADE SOLICITANTE: | 1-12-1 | SECRETARIA MUNICIPAL DE EDUCAÇÃO |
| UNIDADE GESTORA:     | 0132   | SECRETARIA DE EDUCAÇÃO           |

| PEDIDO        | CLASS. REDUZ. | CLASSIFICAÇÃO ORÇAMENTÁRIA     | CÓD. AÇÃO PPA | SALDO DE CRÉDITO | VALOR SOLICITADO | Item Justificativa |
|---------------|---------------|--------------------------------|---------------|------------------|------------------|--------------------|
| Suplementação | 1439          | 12-361-0030-2087-33504100-0101 | SEDUC 010     | 1,00             | 4.143.623,85     | 1                  |
| Suplementação | 559           | 12-361-0030-2087-33903900-0101 | SEDUC 010     | 2.457.421,87     | 4.164.000,00     | 1                  |
| Suplementação | 1441          | 12-365-0030-2088-33504100-0101 | SEDUC 011     | 1,00             | 1.377.380,00     | 1                  |
| Suplementação | 589           | 12-365-0030-2088-33903900-0101 | SEDUC 011     | 1.281.316,75     | 270.000,00       | 1                  |

\*CAMPOS RESERVADOS PARA PEDIDO DE CRIAÇÃO DE NOVA CLASSIFICAÇÃO ORÇAMENTÁRIA

|  |  |  |  |  |  |  |
|--|--|--|--|--|--|--|
|  |  |  |  |  |  |  |
|  |  |  |  |  |  |  |
|  |  |  |  |  |  |  |
|  |  |  |  |  |  |  |
|  |  |  |  |  |  |  |

|                   |                        |                   |
|-------------------|------------------------|-------------------|
| Total de Anulação | Total de Suplementação | Total de Provisão |
|                   | 9.955.003,85           |                   |

JUSTIFICATIVA DA SUPLEMENTAÇÃO OU PROVISIONAMENTO

| ITEM | PERÍODO PROVISÃO | TIPO   | NUM. DOCUMENTO  | OBJETO DO CONTRATO/CONVÊNIO/OUTROS                                                                                                                                                    | VIGÊNCIA | VALOR PARA 2019 |
|------|------------------|--------|-----------------|---------------------------------------------------------------------------------------------------------------------------------------------------------------------------------------|----------|-----------------|
| 1    | Eventual         | Outros | Ofício 832/2019 | Para custear despesas com obras emergenciais de melhoria da infraestrutura das Escolas Municipais de Contagem – Programa Pró-Escola, conforme deliberação da 18ª CCOAF de 28/05/2019. |          | 9.955.003,85    |
| 2    |                  |        |                 |                                                                                                                                                                                       |          |                 |
| 3    |                  |        |                 |                                                                                                                                                                                       |          |                 |
| 4    |                  |        |                 |                                                                                                                                                                                       |          |                 |
| 5    |                  |        |                 |                                                                                                                                                                                       |          |                 |
| 6    |                  |        |                 |                                                                                                                                                                                       |          |                 |
| 7    |                  |        |                 |                                                                                                                                                                                       |          |                 |
| 8    |                  |        |                 |                                                                                                                                                                                       |          |                 |
| 9    |                  |        |                 |                                                                                                                                                                                       |          |                 |
| 10   |                  |        |                 |                                                                                                                                                                                       |          |                 |

Reservado a:

Diretoria de Operação Institucional      Ordenador de despesa

Hilton Aparecido Moreira  
Diretor de Orçamento e Finanças  
Matrícula: 1509412

SÉRGIO MENDES PIRES  
SUBSECRETÁRIO DE GESTÃO  
E OPERAÇÕES  
SECRETARIA MUNICIPAL DE EDUCAÇÃO  
MATRÍCULA: 0148921-2

Reservado ao Orçamento

|               |  |
|---------------|--|
| Num. Reman.   |  |
| Num. Decreto  |  |
| Num. Provisão |  |
| Data          |  |
| Ass. Resp.:   |  |



- \*Condições para Análise e Autorização:
- 1) Preenchimento de todos os campos;
  - 2) Justificativa completa de cada pedido de Suplementação ou Provisionamento;
  - 3) Assinatura do Diretor Técnico Administrativo Financeiro e do Ordenador de Despesa.



PRÓ-ESCOLA - ENSINO FUNDAMENTAL

DOTAÇÃO ORÇAMENTARIA: 1121.12.361.0030.2087 Adequação das Estruturas Físicas das Unidades de Ensino Fundamental do Município

33504100 - R\$ 4.143.623,85 - Caixa Escolar

33903900 - R\$ 4.164.000,00 - Secretaria de Obras

PRÓ-ESCOLA - EDUCAÇÃO INFANTIL

DOTAÇÃO ORÇAMENTARIA: 1121.12.365.0030.2088 Adequação das Estruturas Físicas das Unidades de Ensino Infantil do Município

33504100 - R\$ 1.377.380,00 - Caixa Escolar

33903900 - R\$ 270.000,00 - Secretaria de Obras

- Foi encaminhado para a CCOAF o Ofício nº 755/19 solicitando recursos orçamentário para atendimento ao Programa Pró-Escola, o mesmo foi indeferido em 21/05/19 na reunião da CCOAF 17ª Ordinária.
- Em 27 de maio de 2019 a SEDUC enviou o Ofício nº 832/2019 solicitando a SEPLAN a representação do Ofício nº 755/19 na 18ª reunião da CCOAF do dia 28/05/19 onde foi aprovado a solicitação de suplementação do Ofício nº 755/19.





## Orientação Jurídica Nº 075/2019/AJ/SEDUC

Contagem, 27 de setembro de 2019

À Senhora  
Fernanda Xavier Socorro  
Superintendência de Operações Institucionais  
SEDUC

Referência: MEMORANDO/SEDUC/SOI/DCCCP/NCE

Assunto: Resposta acerca de obrigatoriedade de Certificação de Registro Cadastral – CRC para empresas licitantes.

Prezada Senhora,

Com nossos cordiais cumprimentos, informamos que a presente Orientação Jurídica trata de consulta acerca de obrigatoriedade de Certificação de Registro Cadastral para empresas licitantes nas caixas escolares municipais.

É o relatório, passo a opinar.

Fundamentação

O Cadastro Fiscal possibilita ao contribuinte, pessoa jurídica, a obtenção do registro (inscrição municipal), a inclusão ou alteração de dados cadastrais para cumprimento de obrigações fiscais e tributárias, tais como liberação de Autorização para Impressão de Documentos Fiscais (AIDF's), autorização para emissão de Nota Fiscal de Serviços Eletrônica (NFS-e), a entrega da Declaração Eletrônica de Serviços (DES) e o recolhimento de tributos municipais.

O Microempreendedor Individual (MEI) está dispensado de obter sua inscrição municipal. (Fonte: <http://receita.contagem.mg.gov.br/duvidas.php?area=18&duvida=19>).





Fernando,

Favor verificar  
o caso de acordo  
depassar as orientações  
para a equipe.



*[Handwritten signature]*  
20/02/19

O Decreto Municipal nº 409, de 28 de fevereiro de 2018 traz a seguinte diretriz:

Art. 11 – Para a aquisição de bens e a contratação serviços com emprego de recursos provenientes do Município de Contagem, as Caixas Escolares deverão observar os princípios da legalidade, impessoalidade, moralidade, publicidade, economicidade e eficiência, e deverão observar os seguintes procedimentos e limites:

(...)

III – pesquisa com, no mínimo, três fornecedores ou prestadores de serviço distintos, comprovada por meio de orçamentos que indiquem o quantitativo, o valor unitário do bem ou o valor da prestação de serviços, a data do orçamento e o período de sua validade, e o CNPJ do fornecedor.

(...)

§6º – Para a contratação de obras e serviços de engenharia, os contratantes deverão estar devidamente cadastrados junto à Prefeitura Municipal de Contagem, e apresentar, junto com o orçamento, o Certificado de Registro Cadastral – CRC – válido

*Prazados,  
conforme análise  
realizada pela  
memoria jurídica  
marca de registro  
sucedido de cre-  
nhecimento de  
quanto cadastrel,  
sou de acordo  
em base na  
orientação jurídica  
quanto esta questão.*

*[Handwritten signature]*  
1466379

A Lei Complementar Federal nº 123, de 14 de dezembro de 2006 traz o entendimento do tratamento diferenciado e simplificado que se deve conceder às microempresas e empresas de pequeno porte nas contratações públicas de bens e serviços.

O Decreto Municipal nº 1.503 de 22 de dezembro de 2010 concede esse tratamento diferenciado e simplificado às microempresas e empresas de pequeno porte.

Art. 10 Para a ampliação da participação das microempresas e empresas de pequeno porte nas licitações, os órgãos ou entidades contratantes deverão, sempre que possível:

I - instituir cadastro próprio, de acesso livre, ou adequar os eventuais cadastros existentes, para identificar as microempresas e empresas de pequeno porte sediadas regionalmente, com as respectivas linhas de fornecimento, de modo a possibilitar a notificação das licitações e facilitar a formação de parcerias e subcontratações;

II - estabelecer e divulgar um planejamento anual das contratações públicas a serem realizadas, com a estimativa de quantitativo e de data das contratações;

III - padronizar e divulgar as especificações dos bens e serviços contratados, de modo a orientar as microempresas e empresas de pequeno porte para que adaptem os seus processos produtivos; e

IV - na definição do objeto da contratação, não utilizar especificações que restringam injustificadamente, a participação das microempresas e empresas de pequeno porte sediadas regionalmente.

Art. 11 Na habilitação em licitações para o fornecimento de bens para pronta entrega ou para a locação de materiais, não será exigido da microempresa

20/03/19

*[Handwritten signature]*





**ou da empresa de pequeno porte a apresentação de balanço patrimonial do último exercício social.**

Art. 12 Havendo omissão por parte deste Decreto, aplicar-se-á, subsidiariamente, para a concessão de tratamento diferenciado e simplificado às microempresas e empresas de pequeno porte de que trata este Decreto, o disposto na Lei Complementar Federal nº 123, de 14 de dezembro de 2006, alterada pela Lei Complementar Federal nº 128, de 19 de dezembro de 2008, bem como nos regulamentos expedidos pelo Comitê Gestor do Simples Nacional, pelo Fórum Permanente das Microempresas e Empresas de Pequeno Porte e pelo Comitê para Gestão da Rede Nacional para a Simplificação do Registro e da Legalização de Empresas e Negócios. (Grifos nossos).

A Administração Pública é obrigada a exigir as certidões de regularidades com as fazendas públicas. A exigência de certidões negativas ou positivas com efeitos de negativas devem ser realizadas não só à época que se empenha e autoriza a compra ou serviço, mas da mesma forma quando se vai efetuar o pagamento. Entretanto a Administração Pública não deve restringir o acesso às microempresas e empresas de pequeno porte às contratações. A obrigatoriedade de Certificação de Registro Cadastral em licitações, na modalidade Carta Convite é facultativa, nos termos do art. 22 da Lei Federal nº 8.666/1993.

Art. 22. São modalidades de licitação:

(...)

III - convite;

(...)

§ 3º Convite é a modalidade de licitação entre interessados do ramo pertinente ao seu objeto, cadastrados ou não, escolhidos e convidados em número mínimo de 3 (três) pela unidade administrativa, a qual afixará, em local apropriado, cópia do instrumento convocatório e o estenderá aos demais cadastrados na correspondente especialidade que manifestarem seu interesse com antecedência de até 24 (vinte e quatro) horas da apresentação das propostas. (Grifos nossos).

Constata-se com este entendimento que a dispensa da documentação no caso previsto do art. 24, II, da Lei nº 8.666/1993, valoriza a intenção de abranger o custo-benefício na contratação requisitada, a fim de abster-se de dificuldades burocráticas desnecessárias para a execução do objeto requerido.

A exigência de certificado de registro cadastral é medida de restrição de competitividade, prática ilegal, conforme enunciados do Tribunal de Contas da União – TCU:

Enunciado

**É ilegal a exigência, como documento de habilitação, de certificado de registro cadastral (CRC). A faculdade legal de apresentação do CRC não pode se converter em obrigação, de forma a restringir a competitividade dos certames ao conjunto de empresas cadastradas.**







#### Resumo

Pedidos de Reexame interpostos por gestores da Secretaria dos Recursos Hídricos e Meio Ambiente do Estado do Tocantins (SRHMA/TO) requereram a reforma de acórdão por meio do qual o Tribunal aplicara multa aos recorrentes por irregularidades identificadas em contratos envolvendo recursos federais para execução das obras de construção da Barragem do Rio Arraias, em Tocantins. Entre os ilícitos constatados, destaca-se a exigência de apresentação de certificado de registro cadastral (CRC) como documentação de habilitação das licitantes. O relator observou que "os registros cadastrais destinam-se a racionalizar o processo licitatório para órgãos públicos que realizam certames com frequência, dispensando as empresas que detenham o CRC, nos termos do art. 32, § 2º, da Lei 8.666/1993, de apresentarem parte dos documentos de habilitação listados nos artigos 28 a 31 da Lei de Licitações". Acrescentou ainda que "a faculdade legal de se apresentar o CRC... não pode se converter em obrigação, de forma a restringir a competitividade dos certames ao universo de empresas cadastradas pelo órgão estadual". Por fim, considerando que, no caso concreto, apenas uma empresa, além da vencedora, participou do certame, propôs a rejeição do recurso sobre a questão, mantendo-se inalterado o acórdão recorrido. O Tribunal endossou a proposta do relator.

#### Excerto

##### Voto:

14. A primeira irregularidade [...] decorre da exigência, para o [Edital 1] (obras e equipamentos), de apresentação de certificado de registro cadastral (CRC), emitido pela Secretaria de Infraestrutura do Estado do Tocantins, como documentação de habilitação das licitantes; e do estabelecimento, para o [Edital 2] (consultoria), do tipo técnica e preço, de excessiva valoração da nota técnica (90% da pontuação) em relação à nota financeira (10%).

15. Os registros cadastrais destinam-se a racionalizar o processo licitatório para órgãos públicos que realizam certames com frequência, dispensando as empresas que detenham o CRC, nos termos do art. 32, § 2º, da Lei 8.666/1993, de apresentarem parte dos documentos de habilitação listados nos artigos 28 a 31 da Lei de Licitações.

16. A faculdade legal de se apresentar o CRC para acelerar os procedimentos licitatórios não pode se converter em obrigação, de forma a restringir a competitividade dos certames ao universo de empresas cadastradas pelo órgão estadual. No caso concreto, apenas uma empresa, além da vencedora, participou do certame [Edital 1]. (TCU. Acórdão nº 2857/2013- Plenário,. Data da sessão: 23/10/2013. Relator: Benjamin Zymler. (Grifos nossos).

#### Enunciado

As exigências de documentos para efeito de habilitação em certame licitatório não devem exceder os limites fixados nos artigos 27 a 33 da Lei 8.666/1993.





Excerto

Voto:

3.O edital impugnado exigiu, para fins de habilitação, que os licitantes apresentassem diversos documentos não previstos no art. 27 da Lei nº 8.666/93, a saber: [...]

4.Os arts. 27 a 31 do Estatuto das Licitações estabelecem quais os documentos podem ser exigidos dos interessados em participar de certame promovido pelo Poder Público com o objetivo de celebrar futuro contrato. Referidos dispositivos buscam evitar que pessoas, físicas ou jurídicas, que não tenham qualificação mínima venham a ser contratadas, colocando em risco a execução do ajuste e, em última análise, o atingimento do interesse público adjacente.

5.Entretanto, a própria Norma Legal que rege a matéria veda a exigência de documentos outros que não aqueles estabelecidos nos dispositivos acima. Garante-se, com tal medida, que todos aqueles que preencham os requisitos mínimos para contratar com a Administração possam participar do certame em igualdade de condições. Concretiza-se, dessa forma, o princípio constitucional da impessoalidade, uma vez que evita que o agente público possa, por motivos de índole subjetiva, afastar do certame este ou aquele interessado. (TCU. Acórdão 808/2003-Plenário Data da sessão: 02/07/2003. Relator: BENJAMIN ZYMLER). (Grifos nossos).

Enunciado

A exigência de certificado de registro cadastral ou de certidão emitidos pelo ente que conduz a licitação, com exclusão da possibilidade de apresentação de documentação apta a comprovar o cumprimento dos requisitos de habilitação, afronta o comando contido no art. 32 da Lei 8.666/1993.

Resumo

Representação apontou possíveis irregularidades na condução da Concorrência 01/2012, promovida pela Prefeitura Municipal de São José da Tapera/AL, com o objetivo de contratar empresa para "execução dos serviços de implantação e ampliação do sistema de esgotamento sanitário da sede municipal de São José da Tapera - Alagoas", estimados em R\$ 17.380.713,43 e custeados com recursos federais. Entre as cláusulas do edital impugnadas, destaque-se a que limita a participação no certame a empresas que apresentem "Certificado de Registro Cadastral CRC da Prefeitura Municipal de São José da Tapera/Al devidamente atualizado ou certidão emitida pelo mesmo órgão, comprobatória do preenchimento, até o oitavo dia anterior a data do recebimento das Documentações e Propostas, de todos os requisitos indispensáveis ao cadastramento". A unidade técnica anotou que tal exigência afrontaria o disposto no art. 32 da Lei 8.666/1993. Não se poderia, segundo a lógica de sua análise, retirar a possibilidade de que interessados em participar do certame cumprissem as exigências de habilitação por meio da apresentação de documentação suficiente para tanto e não somente por meio dos referidos certificado ou certidão. Acrescentou que a obrigação de apre-







sentar o CRC constitui fator impeditivo para que as empresas que nunca participaram de licitações no órgão ultrapassem a fase de habilitação. O relator, por meio de despacho, suspendeu cautelarmente o andamento do certame, o que mereceu o endosso do Plenário. O referido município, em seguida, comunicou a suspensão do certame e informou que promoveria a correção do edital, com o intuito de sanear os vícios identificados. O Tribunal, então, ao acolher proposta do relator, decidiu: a) conhecer a representação; b) julgá-la procedente; c) determinar à Prefeitura Municipal de São José da Tapera/AL que "somente dê prosseguimento à concorrência 1/2012, após a republicação do edital, escoimado das irregularidades apontadas nestes autos, reabrindo-se o prazo inicialmente estabelecido". (TCU. Acórdão 2951/2012-Plenário. Relator: Raimundo Carreiro. Data da sessão: 31/10/2012). (Grifos nossos).

Enunciado

As exigências de documentos para efeito de habilitação em certame licitatório não devem exceder os limites fixados nos artigos 27 a 33 da Lei 8.666/1993.

Excerto

**Voto:**

3.O edital impugnado exigiu, para fins de habilitação, que os licitantes apresentassem diversos documentos não previstos no art. 27 da Lei nº 8.666/93, a saber: [...]

4.Os arts. 27 a 31 do Estatuto das Licitações estabelecem quais os documentos podem ser exigidos dos interessados em participar de certame promovido pelo Poder Público com o objetivo de celebrar futuro contrato. Referidos dispositivos buscam evitar que pessoas, físicas ou jurídicas, que não tenham qualificação mínima venham a ser contratadas, colocando em risco a execução do ajuste e, em última análise, o atingimento do interesse público adjacente.

5.Entretanto, a própria Norma Legal que rege a matéria veda a exigência de documentos outros que não aqueles estabelecidos nos dispositivos acima. Garante-se, com tal medida, que todos aqueles que preencham os requisitos mínimos para contratar com a Administração possam participar do certame em igualdade de condições. Concretiza-se, dessa forma, o princípio constitucional da impessoalidade, uma vez que evita que o agente público possa, por motivos de índole subjetiva, afastar do certame este ou aquele interessado. (TCU - Acórdão 808/2003-Plenário. Data da sessão: 02/07/2003. Relator: BENJAMIN ZYMLER). (Grifos nossos).



SECRETARIA MUNICIPAL DE EDUCAÇÃO  
Rua Coimbra, nº 100, Bairro Santa Cruz Industrial,  
CONTAGEM/MG

Diante do exposto, a exigência de Certificado de Registro Cadastral – CRC afronta o contido no art. 32 da Lei Federal nº 8.666/1993, bem como restringe injustificadamente, a participação das microempresas e empresas de pequeno porte sediadas regionalmente. Esta exigência de CRC como documento de habilitação é ilegal, pois não se trata de obrigação, mas sim uma faculdade de apresentação deste documento. **A obrigação de apresentação de Certificado de Registro Cadastral (CRC) restringe a competitividade dos certames ao conjunto de empresas cadastradas.**

É a orientação desta Assessoria Jurídica.

Respeitosamente,

  
**Emerson Ludgero Ribeiro**  
Assessor Jurídico  
OAB/MG 127576

Emerson Ludgero Ribeiro  
Assessor Jurídico  
OAB/MG 127.576  
Secretaria Municipal de Educação







**MINISTÉRIO DA FAZENDA**  
**Secretaria da Receita Federal do Brasil**  
**Procuradoria-Geral da Fazenda Nacional**

## **CERTIDÃO NEGATIVA DE DÉBITOS RELATIVOS AOS TRIBUTOS FEDERAIS E À DÍVIDA ATIVA DA UNIÃO**

**Nome: CAIXA ESCOLAR CEMEI CANDIDA FERREIRA**  
**CNPJ: 18.958.395/0001-03**

Ressalvado o direito de a Fazenda Nacional cobrar e inscrever quaisquer dívidas de responsabilidade do sujeito passivo acima identificado que vierem a ser apuradas, é certificado que não constam pendências em seu nome, relativas a créditos tributários administrados pela Secretaria da Receita Federal do Brasil (RFB) e a inscrições em Dívida Ativa da União (DAU) junto à Procuradoria-Geral da Fazenda Nacional (PGFN).

Esta certidão é válida para o estabelecimento matriz e suas filiais e, no caso de ente federativo, para todos os órgãos e fundos públicos da administração direta a ele vinculados. Refere-se à situação do sujeito passivo no âmbito da RFB e da PGFN e abrange inclusive as contribuições sociais previstas nas alíneas 'a' a 'd' do parágrafo único do art. 11 da Lei nº 8.212, de 24 de julho de 1991.

A aceitação desta certidão está condicionada à verificação de sua autenticidade na Internet, nos endereços <<http://rfb.gov.br>> ou <<http://www.pgfn.gov.br>>.

Certidão emitida gratuitamente com base na Portaria Conjunta RFB/PGFN nº 1.751, de 2/10/2014.  
Emitida às 12:58:05 do dia 22/11/2019 <hora e data de Brasília>.  
Válida até 20/05/2020.

Código de controle da certidão: **A64C.213B.35AD.B7E8**  
Qualquer rasura ou emenda invalidará este documento.

[Nova Consulta](#)

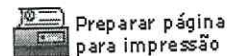



PODER JUDICIÁRIO  
JUSTIÇA DO TRABALHO

## CERTIDÃO NEGATIVA DE DÉBITOS TRABALHISTAS

Nome: CAIXA ESCOLAR CEMEI CANDIDA FERREIRA  
(MATRIZ E FILIAIS) CNPJ: 18.958.395/0001-03

Certidão nº: 189752325/2019

Expedição: 22/11/2019, às 12:59:21

Validade: 19/05/2020 - 180 (cento e oitenta) dias, contados da data de sua expedição.

Certifica-se que **CAIXA ESCOLAR CEMEI CANDIDA FERREIRA (MATRIZ E FILIAIS)**, inscrito(a) no CNPJ sob o nº **18.958.395/0001-03**, **NÃO CONSTA** do Banco Nacional de Devedores Trabalhistas.

Certidão emitida com base no art. 642-A da Consolidação das Leis do Trabalho, acrescentado pela Lei nº 12.440, de 7 de julho de 2011, e na Resolução Administrativa nº 1470/2011 do Tribunal Superior do Trabalho, de 24 de agosto de 2011.

Os dados constantes desta Certidão são de responsabilidade dos Tribunais do Trabalho e estão atualizados até 2 (dois) dias anteriores à data da sua expedição.

No caso de pessoa jurídica, a Certidão atesta a empresa em relação a todos os seus estabelecimentos, agências ou filiais.

A aceitação desta certidão condiciona-se à verificação de sua autenticidade no portal do Tribunal Superior do Trabalho na Internet (<http://www.tst.jus.br>).

Certidão emitida gratuitamente.

### INFORMAÇÃO IMPORTANTE

Do Banco Nacional de Devedores Trabalhistas constam os dados necessários à identificação das pessoas naturais e jurídicas inadimplentes perante a Justiça do Trabalho quanto às obrigações estabelecidas em sentença condenatória transitada em julgado ou em acordos judiciais trabalhistas, inclusive no concernente aos recolhimentos previdenciários, a honorários, a custas, a emolumentos ou a recolhimentos determinados em lei; ou decorrentes de execução de acordos firmados perante o Ministério Público do Trabalho ou Comissão de Conciliação Prévia.







## SECRETARIA DE ESTADO DE FAZENDA DE MINAS GERAIS

## CERTIDÃO DE DÉBITOS TRIBUTÁRIOS

Negativa

CERTIDÃO EMITIDA EM:  
22/11/2019CERTIDÃO VALIDA ATÉ:  
20/02/2020

NOME: CAIXA ESCOLAR CEMEI CANDIDA FERREIRA

CNPJ/CPF: 18.958.395/0001-03

LOGRADOURO: ALAMEDA DOS RODOVIARIOS

NÚMERO:

COMPLEMENTO:

BAIRRO: CANDIDA FERREIRA

CEP: 32145676

DISTRITO/POVOADO:

MUNICÍPIO: CONTAGEM

UF: MG

Ressalvado o direito de a Fazenda Pública Estadual cobrar e inscrever quaisquer dívidas de responsabilidade do sujeito passivo acima identificado que vierem a ser apuradas, é certificado que:

1. Não constam débitos relativos a tributos administrados pela Fazenda Pública Estadual e/ou Advocacia Geral do Estado;

2. No caso de utilização para lavratura de escritura pública ou registro de formal de partilha, de carta de adjudicação expedida em autos de inventário ou de arrolamento, de sentença em ação de separação judicial, divórcio, ou de partilha de bens na união estável e de escritura pública de doação de bens imóveis, esta certidão somente terá validade se acompanhada da Certidão de Pagamento / Desoneração do ITCD, prevista no artigo 39 do Decreto 43.981/2005.

Certidão válida para todos os estabelecimentos da empresa, alcançando débitos tributários do sujeito passivo em Fase Administrativa ou inscritos em Dívida Ativa.

IDENTIFICAÇÃO

NÚMERO DO PTA

DESCRIÇÃO

A autenticidade desta certidão deverá ser confirmada através de aplicativo disponibilizado pela Secretaria de Estado de Fazenda de Minas Gerais, na internet: <http://www.fazenda.mg.gov.br>  
=> Empresas => Certificação da Autenticidade de Documentos.

CÓDIGO DE CONTROLE DE CERTIDÃO:2019000369682018



[Voltar](#)[Imprimir](#)

## Certificado de Regularidade do FGTS - CRF

**Inscrição:** 18.958.395/0001-03

**Razão Social:** CAIXA ESCOLAR CEMEI CANDIDA FERREIRA

**Endereço:** ALAMEDA DOS RODOVIARIOS 300 / CANDIDA FERREIRA / CONTAGEM /  
MG / 32145-676

A Caixa Econômica Federal, no uso da atribuição que lhe confere o Art. 7, da Lei 8.036, de 11 de maio de 1990, certifica que, nesta data, a empresa acima identificada encontra-se em situação regular perante o Fundo de Garantia do Tempo de Serviço - FGTS.

O presente Certificado não servirá de prova contra cobrança de quaisquer débitos referentes a contribuições e/ou encargos devidos, decorrentes das obrigações com o FGTS.

**Validade:** 07/11/2019 a 06/12/2019

**Certificação Número:** 2019110705021185709741

Informação obtida em 22/11/2019 12:58:23

A utilização deste Certificado para os fins previstos em Lei esta condicionada a verificação de autenticidade no site da Caixa:  
**[www.caixa.gov.br](http://www.caixa.gov.br)**







## CERTIDÃO NEGATIVA DE DÉBITOS MUNICIPAIS

**Nome:** CAIXA ESCOLAR CEMEI CANDIDA FERREIRA

**CPF/CNPJ nº:** 18.958.395/0001-03

Ressalvado o direito da Fazenda Municipal de cobrar e inscrever dívidas de responsabilidade do sujeito passivo acima identificado que vierem a ser apuradas, é **certificado** que não constam pendências em seu nome relativas a tributos administrados pela Secretaria Municipal Adjunta da Receita e a inscrições em Dívida Ativa junto à Procuradoria da Fazenda Municipal.

A aceitação desta certidão está condicionada à verificação de sua autenticidade na Internet, no endereço: <http://receita.contagem.mg.gov.br>

### Dados de emissão da certidão

Número da certidão.....: 92438  
Data de emissão.....: 22/11/2019  
Data de validade.....: 20/02/2020  
Controle de autenticidade: 334317311334317

### Observações:

1. A quitação de tributos devidos mensalmente e declarados na Declaração Anual de Simples Nacional (DASN) e no Programa Gerador do Documento de Arrecadação do Simples Nacional (PGDAS-D) pelos contribuintes optantes pelo Simples Nacional deverá ser comprovada mediante apresentação da Certidão Conjunta Negativa de Débitos relativos a Tributos Federais e à Dívida Ativa da União.

2. A quitação do ITBI nos casos de transmissão onerosa de bens imóveis ou de direitos sobre estes deverá ser comprovada através da apresentação da Certidão específica para comprovação da quitação do imposto.

Certidão emitida gratuitamente através da internet no endereço: <http://receita.contagem.mg.gov.br>

**Atenção: qualquer rasura ou emenda invalidará este documento.**





## SECRETARIA MUNICIPAL DE EDUCAÇÃO – SEDUC

Diretoria de Contratos, Convênios e Parcerias

Núcleo de Caixa Escolar

NOTIFICAÇÃO/SEDUC/DCCP/NCE 004/2019

Contagem, 21 de outubro de 2019

### NOTIFICAÇÃO

**Assunto: Exigência quanto à Regularidade Fiscal dos Fornecedores de Produtos e Serviços**

Prezado(a) Presidente da Caixa Escolar

Vimos por meio deste informar que a Diretoria da Caixa Escolar vem orientá-los quanto à **Regularidade fiscal dos Fornecedores**, com a entrega das **CERTIDÕES COM EFEITO NEGATIVA OU POSITIVA COM EFEITO NEGATIVA**.

Informamos ainda que sem a entrega e aprovação do referido documento dentro do prazo de validade de cada Certidão, as liberações de recursos para a Caixa Escolar não poderão ser realizadas, no que tange aos documentos necessários à habilitação, conforme Decreto nº 409, 28 de fevereiro de 2018

Art. 8º II –o repasse das parcelas subsequentes serão condicionadas à aprovação da prestação de contas parcial, referente à parcela anterior.

Art. 11º III –pesquisa com, no mínimo, três fornecedores ou prestadores de serviço distintos, comprovada por meio de orçamentos que indiquem o quantitativo, o valor unitário do bem ou o valor da prestação de serviços, a data do orçamento e o período de sua validade, e o CNPJ do fornecedor.

§5º –Os fornecedores ou executores não poderão ter pendências junto aos órgãos municipais, estaduais e federais, o que deverá ser comprovado pela juntada ao orçamento ofertado de Certidões Negativas de Débitos municipais, estaduais e federais, o Certificado de Regularidade Fiscal do FGTS e Certidão Negativa de Débitos Trabalhistas. No caso de fornecedor pessoa jurídica, será necessário apresentar a relação nominal atualizada de seus sócios e dirigentes, para comprovar a inexistência de vínculos com a administração pública.

Conforme ocorreu com a Empresa Márcio Atacado, pendências na Certidão Negativa de Débito Municipais ou outras relativas, visto que não houve danos ao erário às prestações serão aprovados com ressalvas, porém à Caixa Escolar não deve ocorrer nesses erros novamente, pois caso aconteça terá que ser glosada a despesa e fazer devido ressarcimento ao erário.

Rua Coimbra, nº 100, – Bairro Santa Cruz Industrial– Contagem/MG – CEP: 32340-490

seduc.caixaescolar@edu.contagem.mg.gov.br







## SECRETARIA DE ESTADO DE FAZENDA DE MINAS GERAIS

## CERTIDÃO DE DÉBITOS TRIBUTÁRIOS

Negativa

CERTIDÃO EMITIDA EM:  
05/08/2019CERTIDÃO VALIDA ATÉ:  
03/11/2019

NOME: CAIXA ESCOLAR CEMEI CANDIDA FERREIRA

CNPJ/CPF: 18.958.395/0001-03

LOGRADOURO: ALAMEDA DOS RODOVIARIOS

NÚMERO:

COMPLEMENTO:

BAIRRO: CANDIDA FERREIRA

CEP: 32145676

DISTRITO/POVOADO:

MUNICÍPIO: CONTAGEM

UF: MG

Ressalvado o direito de a Fazenda Pública Estadual cobrar e inscrever quaisquer débitos de responsabilidade do sujeito passivo acima identificado que vierem a ser apuradas, é certificado que:

1. Não constam débitos relativos a tributos administrados pela Fazenda Pública Estadual e/ou Advocacia Geral do Estado;

2. No caso de utilização para lavratura de escritura pública ou registro de formal de partilha, de carta de adjudicação expedida em autos de inventário ou de arrolamento, de sentença em ação de separação judicial, divórcio, ou de partilha de bens na união estável e de escritura pública de doação de bens imóveis, esta certidão somente terá validade se acompanhada da Certidão de Pagamento / Desoneração do ITCD, prevista no artigo 39 do Decreto 43.981/2005.

Certidão válida para todos os estabelecimentos da empresa, alcançando débitos tributários do sujeito passivo em Fase Administrativa ou inscritos em Dívida Ativa.

IDENTIFICAÇÃO

NÚMERO DO PTA

DESCRIÇÃO

A autenticidade desta certidão deverá ser confirmada através de aplicativo disponibilizado pela Secretaria de Estado de Fazenda de Minas Gerais, na internet: <http://www.fazenda.mg.gov.br>  
=> Empresas => Certificação da Autenticidade de Documentos.

CÓDIGO DE CONTROLE DE CERTIDÃO:2019000349123901



[Voltar](#)[Imprimir](#)

### Certificado de Regularidade do FGTS - CRF

**Inscrição:** 18.958.395/0001-03

**Razão Social:** CAIXA ESCOLAR CEMEI CANDIDA FERREIRA

**Endereço:** ALAMEDA DOS RODOVIÁRIOS 300 / CANDIDA FERREIRA / CONTAGEM /  
MG / 32145-676

A Caixa Econômica Federal, no uso da atribuição que lhe confere o Art. 7, da Lei 8.036, de 11 de maio de 1990, certifica que, nesta data, a empresa acima identificada encontra-se em situação regular perante o Fundo de Garantia do Tempo de Serviço - FGTS.

O presente Certificado não servirá de prova contra cobrança de quaisquer débitos referentes a contribuições e/ou encargos devidos, decorrentes das obrigações com o FGTS.

**Validade:** 01/08/2019 a 30/08/2019

**Certificação Número:** 2019080104474176269835

Informação obtida em 05/08/2019 10:13:58

A utilização deste Certificado para os fins previstos em Lei esta condicionada a verificação de autenticidade no site da Caixa:  
**[www.caixa.gov.br](http://www.caixa.gov.br)**







**SECRETARIA MUNICIPAL DE EDUCAÇÃO – SEDUC**

Diretoria de Contratos, Convênios e Parcerias

Núcleo de Caixa Escolar

**Sérgio Mendes Pires**

Subsecretário de Gestão e Operações

  
**Fernanda Xavier Socorro**

Superintendente de Operações Institucionais

Diretoria de Contratos, Convênios e Parcerias - SEDUC



**Fernando Henrique da Silva Gonçalves**

Diretor da Caixa Escolar



**Ilma. Sra. Ana Paula Pereira de Castro**

Presidente da Caixa Escolar

Umei Cândida Ferreira

Rua Alameda dos Rodoviaros, nº 300

Bairro Cândida Ferreira, Contagem-MG - CEP: 32145-690

Rua Coimbra, nº 100, – Bairro Santa Cruz Industrial– Contagem/MG – CEP: 32340-490

seduc.caixaescolar@edu.contagem.mg.gov.br





# MUNICÍPIO DE CONTAGEM / MG

Secretaria Municipal de Fazenda  
Secretaria Municipal Adjunta da Receita  
Procuradoria da Fazenda Municipal

## CERTIDÃO NEGATIVA DE DÉBITOS MUNICIPAIS

Nome: CAIXA ESCOLAR CEMEI CANDIDA FERREIRA

CPF/CNPJ nº: 18.958.395/0001-03

Ressalvado o direito da Fazenda Municipal de cobrar e inscrever dívidas de responsabilidade do sujeito passivo acima identificado que vierem a ser apuradas, é **certificado** que não constam pendências em seu nome relativas a tributos administrados pela Secretaria Municipal Adjunta da Receita e a inscrições em Dívida Ativa junto à Procuradoria da Fazenda Municipal.

A aceitação desta certidão está condicionada à verificação de sua autenticidade na Internet, no endereço: <http://receita.contagem.mg.gov.br>

### Dados de emissão da certidão

Número da certidão.....: 61723  
Data de emissão .....: 05/08/2019  
Data de validade .....: 03/11/2019  
Controle de autenticidade: 910436576910436

### Observações:

1. A quitação de tributos devidos mensalmente e declarados na Declaração Anual de Simples Nacional (DASN) e no Programa Gerador do Documento de Arrecadação do Simples Nacional (PGDAS-D) pelos contribuintes optantes pelo Simples Nacional deverá ser comprovada mediante apresentação da Certidão Conjunta Negativa de Débitos relativos a Tributos Federais e à Dívida Ativa da União.

2. A quitação do ITBI nos casos de transmissão onerosa de bens imóveis ou de direitos sobre estes deverá ser comprovada através da apresentação da Certidão específica para comprovação da quitação do imposto.

Certidão emitida gratuitamente através da internet no endereço: <http://receita.contagem.mg.gov.br>

**Atenção: qualquer rasura ou emenda invalidará este documento.**

