

Torna-se sem efeito, para conhecimento de quaisquer interessados, a publicação do extrato do 4º termo aditivo nº 045/2019 – Caixa Escolar Gloria Marques Diniz e o Município de Contagem, publicada no D.O.C – Edição 4731 de 26 de dezembro de 2019.

Motivo: Mudança da Dotação Orçamentária para o ano de 2020.

Torna-se sem efeito, para conhecimento de quaisquer interessados, a publicação do extrato do 3º termo aditivo nº 028/2019 – Caixa Escolar Regino Inocêncio o Município de Contagem, publicada no D.O.C – Edição 4731 de 26 de dezembro de 2019.

Motivo: Mudança da Dotação Orçamentária para o ano de 2020.

Torna-se sem efeito, para conhecimento de quaisquer interessados, a publicação do extrato do 3º termo aditivo nº 008/2019 – Caixa Escolar Coronel Augusto Camargos e o Município de Contagem, publicada no D.O.C – Edição 4731 de 26 de dezembro de 2019.

Motivo: Mudança da Dotação Orçamentária para o ano de 2020.

Torna-se sem efeito, para conhecimento de quaisquer interessados, a publicação do extrato do 4º termo aditivo nº 096/2019 – Caixa Escolar Conjunto Água Branca e o Município de Contagem, publicada no D.O.C – Edição 4731 de 26 de dezembro de 2019.

Motivo: Mudança da Dotação Orçamentária para o ano de 2020.

Torna-se sem efeito, para conhecimento de quaisquer interessados, a publicação do extrato do 2º termo aditivo nº 065/2019 – Caixa Escolar Paulo Cezar cunha e o Município de Contagem, publicada no D.O.C – Edição 4731 de 26 de dezembro de 2019.

Motivo: Mudança da Dotação Orçamentária para o ano de 2020.

Torna-se sem efeito, para conhecimento de quaisquer interessados, a publicação do extrato do 3º termo aditivo nº 009/2019 – Caixa Escolar Joaquim Antônio da Rocha e o Município de Contagem, publicada no D.O.C – Edição 4731 de 26 de dezembro de 2019.

Motivo: Mudança da Dotação Orçamentária para o ano de 2020.

Torna-se sem efeito, para conhecimento de quaisquer interessados, a publicação do extrato do 2º termo aditivo nº 078/2019 – Caixa Escolar Professora Maria de Matos Silveira e o Município de Contagem, publicada no D.O.C – Edição 4731 de 26 de dezembro de 2019.

Motivo: Mudança da Dotação Orçamentária para o ano de 2020.

Torna-se sem efeito, para conhecimento de quaisquer interessados, a publicação do extrato do 2º termo aditivo nº 086/2019 – Caixa Escolar Sócrates Mariani Bittencourt e o Município de Contagem, publicada no D.O.C – Edição 4731 de 26 de dezembro de 2019.

Motivo: Mudança da Dotação Orçamentária para o ano de 2020.

Torna-se sem efeito, para conhecimento de quaisquer interessados, a publicação do extrato do 4º termo aditivo nº 034/2019 – Caixa Escolar Deputado Jorge Ferraz e o Município de Contagem, publicada no D.O.C – Edição 4731 de 26 de dezembro de 2019.

Motivo: Mudança da Dotação Orçamentária para o ano de 2020.

Torna-se sem efeito, para conhecimento de quaisquer interessados, a publicação do extrato do 3º termo aditivo nº 053/2019 – Caixa Escolar José Ovídio Guerra e o Município de Contagem, publicada no D.O.C – Edição 4731 de 26 de dezembro de 2019.

Motivo: Mudança da Dotação Orçamentária para o ano de 2020.

Torna-se sem efeito, para conhecimento de quaisquer interessados, a publicação do extrato do 4º termo aditivo nº 062/2019 – Caixa Escolar Nossa Senhora Aparecida e o Município de Contagem, publicada no D.O.C – Edição 4731 de 26 de dezembro de 2019.

Motivo: Mudança da Dotação Orçamentária para o ano de 2020.

Torna-se sem efeito, para conhecimento de quaisquer interessados, a publicação do extrato do 3º termo aditivo nº 094/2019 – Caixa Escolar Vila Esperança Nosso Lar e o Município de Contagem, publicada no D.O.C – Edição 4731 de 26 de dezembro de 2019.

Motivo: Mudança da Dotação Orçamentária para o ano de 2020.

Torna-se sem efeito, para conhecimento de quaisquer interessados, a publicação do extrato do 5º termo aditivo nº 080/2019 – Caixa Escolar Rene Chateaubriand Domingues e o Município de Contagem, publicada no D.O.C – Edição 4731 de 26 de dezembro de 2019.

Motivo: Mudança da Dotação Orçamentária para o ano de 2020.

Torna-se sem efeito, para conhecimento de quaisquer interessados, a publicação do extrato do 7º termo aditivo nº 061/2019 – Caixa Escolar Newton Amaral Franco e o Município de Contagem, publicada no D.O.C – Edição 4731 de 26 de dezembro de 2019.

Motivo: Mudança da Dotação Orçamentária para o ano de 2020.





## PREFEITURA DO MUNICÍPIO DE CONTAGEM

Secretaria Municipal de Educação – Diretoria Administrativa Financeira  
Diretoria Financeira – Gerência de Caixa Escolar

### 4º TERMO ADITIVO AO TERMO DE COMPROMISSO Nº.045/2019, que entre si celebram o MUNICÍPIO DE CONTAGEM e a CAIXA ESCOLAR GLORIA MARQUES DINIZ.

O MUNICÍPIO DE CONTAGEM com sede na Praça Presidente Tancredo Neves nº. 200, Bairro Camilo Alves, Contagem/MG, inscrito no CNPJ Nº.18.715.508/0001-31, doravante denominado MUNICÍPIO, por intermédio da Secretaria Municipal de Educação – SEDUC, neste ato representada pela Secretária Municipal de Educação, Sueli Maria Baliza Dias, brasileira, casada, residente e domiciliada em Belo Horizonte/MG, na Avenida Senador José Augusto, nº 260 – Apto.1304/torre 1, Bairro Buritis, CEP: 30.575-847, inscrito no CPF 295.822.456-20, portador da CI M-1.113.842 SSP/MG, e de outro lado CAIXA ESCOLAR GLÓRIA MARQUES DINIZ, entidade civil, sem fins lucrativos, inscrita no CNPJ sob o nº. 01.102.452.0001-47 com sede na ESCOLA MUNICIPAL GLÓRIA MARQUES DINIZ situada à Rua Goiabão, nº 50, Bairro Bom Jesus, em Contagem/MG, CEP. 32.185-310, denominada simplesmente “CAIXA ESCOLAR”, neste ato representada por sua Presidente Marcina Ferreira Motta Neto, residente e domiciliada em Contagem/MG na Rua Cruzeiro do Sul, nº 558, Bairro Novo Progresso, portadora do CPF Nº 676.045.606-87 e RG M – 4.504.917 SSP/MG, acordam firmar o presente TERMO ADITIVO, nos termos do Decreto Municipal nº 409, de 28 de fevereiro de 2018, da Lei Federal nº 9.394, de 20 de dezembro de 1996, e, no que couber, da Lei Federal nº 8.666, de 21 de Junho de 1993 e do Decreto Municipal nº 30, de 23 de fevereiro de 2017, e ainda nos termos da proposta do Plano de Trabalho, Cláusula Décima Segunda do Termo de Compromisso Nº045/2019 de 22/05/2019 e pelas cláusulas a seguir expressas, definidoras dos direitos, obrigações e responsabilidades das partes.

#### CLÁUSULA PRIMEIRA – DO OBJETO

1.1 O presente Termo Aditivo tem por objeto o aporte de recursos financeiros ao Termo de Compromisso 045/2019, no valor de R\$ 124.198,79 (Cento e vinte e quatro mil, cento e noventa e oito reais e setenta e nove centavos).

1.2 O MUNICÍPIO realizará o repasse de recursos financeiros para cobrir despesas de custeio e de capital, de acordo com o Plano de Trabalho anexo.

**PARÁGRAFO ÚNICO:** Considerando o aporte supracitado e tendo em vista o valor originário constante na cláusula terceira do Termo de Compromisso, ora aditado, o valor total do Termo em referência passa a ser de R\$ 326.202,79 (trezentos e vinte e seis mil, duzentos e dois reais e sessenta e dois centavos). Faz parte integrante deste Termo de Compromisso, como se nele transcrito estivesse, o seguinte documento: **Ofício Nº 755 e 832/2019/GAB/SEDUC** e Plano de Trabalho.

#### CLÁUSULA SEGUNDA – REPASSE, EXECUÇÃO E DOTAÇÃO ORÇAMENTÁRIA

2.1 - Recurso será liberado em 1 (uma) parcela de custeio, conforme Cronograma de Desembolso Financeiro (**quadro 07**) do Plano de Trabalho anexo.

2.2. - Para os casos de contratação de obras e serviços de engenharia realizados através de processo licitatório, o recurso será liberado considerando o valor da proposta vencedora constante na ata de homologação e adjudicação do certame.





## PREFEITURA DO MUNICÍPIO DE CONTAGEM

Secretaria Municipal de Educação – Diretoria Administrativa Financeira  
Diretoria Financeira – Gerência de Caixa Escolar

2.3 - A execução do recurso deverá ocorrer conforme estabelecido no Cronograma de Execução (**quadro 08**) do Plano de Trabalho anexo.

2.4 – Para os casos de contratação de obras e serviços de engenharia e em cumprimento ao disposto na cláusula sexta do Termo de Compromisso, ora aditado, a SEDUC deverá designar através de ato formal, o fiscal responsável pelo acompanhamento de todas as etapas da obra/reforma na unidade escolar, bem como, realizará o preenchimento e assinatura do Termo de entrega e aceitação definitiva da obra.

2.5 - As despesas com a execução deste Termo de Compromisso, correm por conta das seguintes dotações orçamentárias:

1.12.1.12.361.0030.2087 – 33504100 Fonte:0101

### CLÁUSULA TERCEIRA – DA PRESTAÇÃO DE CONTAS

A prestação de contas da parcela deverá ser realizada conforme Cronograma de Prestação de Contas (**quadro 09**) do Plano de Trabalho anexo.

### CLÁUSULA QUARTA – DA RATIFICAÇÃO

Permanecem inalteradas as demais Cláusulas e condições do Termo de Compromisso originário, sendo ratificadas pelo presente Termo.

E, por estarem assim justos e acordados com as condições e cláusulas estabelecidas, os partícipes assinam o presente instrumento, a fim de que surtam seus devidos efeitos legais na presença de 02 (duas) testemunhas.

Contagem, 26 de dezembro de 2019.

**SUELI MARIA BALIZA DIAS**  
Secretária Municipal de Educação

**MARCINA FERREIRA MOTTA NETO**  
Caixa Escolar GLORIA MARQUES DINIZ

1ª TESTEMUNHA \_\_\_\_\_

CPF \_\_\_\_\_

2ª TESTEMUNHA \_\_\_\_\_

CPF \_\_\_\_\_



**PLANO DE TRABALHO****01 - DADOS CADASTRAIS**

ORGÃO/ENTIDADE PROPONENTE: CAIXA ESCOLAR GLORIA MARQUES DINIZ

CNPJ: 01.102.452/0001-47

**ENDEREÇO DA SEDE**

Logradouro: Rua Goiabão Nº: 50 CEP: 32185-360

Bairro: Bom Jesus Cidade: Contagem UF: MG

Telefone/Endereço Eletrônico: 3352-5189 \ em.gloriamarques@edu.contagem.mg.gov.br

**DADOS BANCÁRIOS**

Banco/nº: BRASIL 001 Nº conta corrente: 56970-4 Agência: 1804-X

**DADOS DO RESPONSÁVEL**

Nome: Marcina Ferreira Motta Neto

CPF: 676.045.606-87 CI /Orgão Expedidor: MG 4.504.917

Cargo/Função: Diretora Escolar Período de Mandato: 01/01/2019 a 31/12/2021

**ENDEREÇO DO RESPONSÁVEL**

Logradouro: Rua Cruzeiro do Sul Nº: 558 CEP: 32115-170

Bairro: Novo Progresso Cidade: Contagem UF: MG

Telefone/Endereço Eletrônico: marcialanna@yahoo.com.br

**02 - OUTROS PARTICIPES**

ENTIDADE EXECUTORA:

Endereço:

Secretaria/Concedente: Secretaria Municipal de Educação

Nome do Responsável: Sueli Maria Baliza Dias

**03 - DESCRIÇÃO DO PROGRAMA**

TÍTULO: MANUTENÇÃO E DESENVOLVIMENTO DO ENSINO BÁSICO

**PERÍODO DE EXECUÇÃO**

Início: Dezembro de 2019 Término: 29/02/2020

**IDENTIFICAÇÃO DO OBJETO**

Execução do PROGRAMA DE MANUTENÇÃO DE DESENVOLVIMENTO DA EDUCAÇÃO BÁSICA, de forma a contribuir supletivamente para a melhoria da estrutura física e das atividades pedagógicas da CAIXA ESCOLAR GLORIA MARQUES DINIZ.

**JUSTIFICATIVA**

Contribuir para a elevação da qualidade da educação básica, tornando sua oferta equitativa, e reforçar a autonomia gerencial da unidade escolar.



04 - PÚBLICO ALVO		
Estudantes da rede municipal de ensino matriculados na unidade escolar constantes nos itens 1 e 2 deste plano.		
Total de alunos beneficiados:	1209	
05 - METAS		
Item	Meta	Prazo
1	Garantir a manutenção e conservação de equipamentos e mobiliários, e aquisição de materiais necessários ao ensino da educação infantil conforme aos incisos II, III, IV, V e VIII do artigo 70 da Lei 9.394/96 LDB.	Dezembro/2019 a Fevereiro/2020
2	Aprimoramento da qualidade e à expansão do ensino;	Dezembro/2019 a Fevereiro/2020
3	Realização de atividades-meio, necessárias ao funcionamento dos sistemas de ensino;	Dezembro/2019 a Fevereiro/2020
06 - ÁREAS DE APLICAÇÃO		
CLASSIFICAÇÃO	DETALHAMENTO DOS ELEMENTOS DE DESPESA	
INVESTIMENTO (CAPITAL)	Aquisição de material permanente - bens móveis e equipamentos ou construção (desde que autorizadas pela SEDUC).	
MATERIAIS DE CONSUMO E/OU SERVIÇOS DE TERCEIROS (CUSTEIO)	Despesas com aquisição de materiais pedagógicos diversos, aquisição de materiais específicos para biblioteca, pagamento de despesas com trabalho de campo, aquisição de suprimentos de informática, reparos e outras providências de manutenção de equipamentos e demais instalações da escola, serviços de reprografia e reparos.  <b>Obs.:</b> Para as unidades escolares que possuam elevadores para deficientes, é obrigatória a existência de contrato de manutenção ativo durante a vigência do Termo de Compromisso.	
07 - CRONOGRAMA DE DESEMBOLSO FINANCEIRO - CONCEDENTE		
CLASSIFICAÇÃO ORÇAMENTÁRIA		
1.12.1.12.361.0030.2087 – 33504100 Fonte:0101		
DESPESA - ENSINO INFANTIL	VALORES	DATA PREVISTA
CUSTEIO - Ens. Fundamental - ( Reparos em uma das quadras de esportes/reforma do refeitório/drenagem da rede pluvial/instalação de novo portão/construção de uma escada para entrada e saída de estudante/ampliação da secretaria/reforma dos banheiros/revitalização da área da ed. infantil/construção de rampa de concreto/instalação de toldos/pintura do piso da área externa/substituição de pastilhas/revitalização do telhado/reforma da segunda quadra de esportes).	R\$ 124.198,79	Dezembro/2019 a Fevereiro/2020
<b>TOTAL GERAL</b>	<b>R\$ 124.198,79</b>	
08 - CRONOGRAMA DE EXECUÇÃO - PROPONENTE		
DESCRIÇÃO DA DESPESA	VALORES	DATA PREVISTA
CUSTEIO - Ens. Fundamental - ( Reparos em uma das quadras de esportes/reforma do refeitório/drenagem da rede pluvial/instalação de novo portão/construção de uma escada para entrada e saída de estudante/ampliação da secretaria/reforma dos banheiros/revitalização da área da ed. infantil/construção de rampa de concreto/instalação de toldos/pintura do piso da área externa/substituição de pastilhas/revitalização do telhado/reforma da segunda quadra de esportes).	R\$ 124.198,79	Dezembro/2019 a Fevereiro/2020
<b>TOTAL GERAL</b>	<b>R\$ 36.847,01</b>	
09 - CRONOGRAMA DE PRESTAÇÃO DE CONTAS		
DESPESA - ENSINO FUNDAMENTAL	VALORES	PRAZO DE ENTREGA
CUSTEIO - Ens. Fundamental - ( Reparos em uma das quadras de esportes/reforma do refeitório/drenagem da rede pluvial/instalação de novo portão/construção de uma escada para entrada e saída de estudante/ampliação da secretaria/reforma dos banheiros/revitalização da área da ed. infantil/construção de rampa de concreto/instalação de toldos/pintura do piso da área externa/substituição de pastilhas/revitalização do telhado/reforma da segunda quadra de esportes).	R\$ 124.198,79	Dezembro/2019 a Fevereiro/2020



*[Handwritten signature]*

## 10- DECLARAÇÃO

Na qualidade de representante legal do proponente, declaro para fins de prova junto a Prefeitura Municipal de Contagem, para os efeitos e sob as penas da lei, que inexistem qualquer débito em mora ou situação de inadimplência com qualquer órgão ou entidade da Administração Pública, que impeça a transferência de recursos oriundos de dotações consignadas nos Orçamentos do Município, na forma deste Plano de Trabalho.

Contagem, 20 de Setembro de 2019



MARCINA FERREIRA MOTTA NETO

Caixa Escolar Gloria Marques Diniz

## 11- APROVAÇÃO

O Plano de Trabalho atende as expectativas desta Superintendência.

Contagem, de de 2019



Eunice Margaret Coelho  
Matrícula: 1524590

Superintendência de Educação Básica

O Plano de Trabalho atende as expectativas desta Diretoria.

Contagem, de de 2019



Hilton Aparecido Moreira  
Diretor de Orçamento e Finanças  
Matrícula: 1509412

Diretoria Financeira

Aprovo o presente Plano de Trabalho e solicito a elaboração do Termo de Compromisso

Contagem, de de 2019



Sueli Maria Baliza Dias  
Secretária Municipal de Educação



EXTRATO DO 4º TERMO ADITIVO AO TERMO DE COMPROMISSO N.º 004/2019 – FIRMADO ENTRE A CAIXA ESCOLAR BABITA CAMARGOS E O MUNICÍPIO DE CONTAGEM POR INTERMÉDIO DA SECRETARIA DE EDUCAÇÃO.

OBJETO: REPASSE DE RECURSOS FINANCEIROS PARA MANUTENÇÃO DO DESENVOLVIMENTO DA EDUCAÇÃO BÁSICA.  
VALOR: 16.655,32 (DEZESSEIS MIL, SEISCENTOS E CINQUENTA E CINCO REAIS E TRINTA E DOIS CENTAVOS)

DOTAÇÕES ORÇAMENTÁRIAS:

1.12.1.12.361.0030.2087 - NATUREZA: 33504100 – FONTE: 0101

ASSINADO: 26/12/2019 - VIGÊNCIA ATÉ: 29/02/2020.

EXTRATO DO 4º TERMO ADITIVO AO TERMO DE COMPROMISSO N.º 083/2019 – FIRMADO ENTRE A CAIXA ESCOLAR SANDRA ROCHA E O MUNICÍPIO DE CONTAGEM POR INTERMÉDIO DA SECRETARIA DE EDUCAÇÃO.

OBJETO: REPASSE DE RECURSOS FINANCEIROS PARA MANUTENÇÃO DO DESENVOLVIMENTO DA EDUCAÇÃO BÁSICA.  
VALOR: 261.471,71 (DUZENTOS E SESSENTA E UM MIL, QUATROCENTOS E SETENTA E UM REAIS E SETENTA E UM CENTAVOS)

DOTAÇÕES ORÇAMENTÁRIAS:

1.12.1.12.361.0030.2087 - NATUREZA: 33504100 – FONTE: 0101

ASSINADO: 26/12/2019 - VIGÊNCIA ATÉ: 29/02/2020.

EXTRATO DO 6º TERMO ADITIVO AO TERMO DE COMPROMISSO N.º 099/2019 – FIRMADO ENTRE A CAIXA ESCOLAR DA ESCOLA MUNICIPAL DO BAIRRO TROPICAL E O MUNICÍPIO DE CONTAGEM POR INTERMÉDIO DA SECRETARIA DE EDUCAÇÃO.

OBJETO: REPASSE DE RECURSOS FINANCEIROS PARA MANUTENÇÃO DO DESENVOLVIMENTO DA EDUCAÇÃO BÁSICA.  
VALOR: 204.809,83 (DUZENTOS E QUATRO MIL, OITOCENTOS E NOVE REAIS E OITENTA E TRÊS CENTAVOS)

DOTAÇÕES ORÇAMENTÁRIAS:

1.12.1.12.361.0030.2087 - NATUREZA: 33504100 – FONTE: 0101

ASSINADO: 26/12/2019 - VIGÊNCIA ATÉ: 29/02/2020.

EXTRATO DO 3º TERMO ADITIVO AO TERMO DE COMPROMISSO N.º 085/2019 – FIRMADO ENTRE A CAIXA ESCOLAR SÃO GERALDO JARDIM ELDORADO E O MUNICÍPIO DE CONTAGEM POR INTERMÉDIO DA SECRETARIA DE EDUCAÇÃO.

OBJETO: REPASSE DE RECURSOS FINANCEIROS PARA MANUTENÇÃO DO DESENVOLVIMENTO DA EDUCAÇÃO BÁSICA.  
VALOR: 68.789,51 (SESSENTA E OITO MIL, SETECENTOS E OITENTA E NOVE REAIS E CINQUENTA E UM CENTAVOS)

DOTAÇÕES ORÇAMENTÁRIAS:

1.12.1.12.365.0030.2088 - NATUREZA: 33504100 – FONTE: 0101

ASSINADO: 26/12/2019 - VIGÊNCIA ATÉ: 29/02/2020.

EXTRATO DO 6º TERMO ADITIVO AO TERMO DE COMPROMISSO N.º 064/2019 – FIRMADO ENTRE A CAIXA ESCOLAR OTACIR NUNES DOS SANTOS E O MUNICÍPIO DE CONTAGEM POR INTERMÉDIO DA SECRETARIA DE EDUCAÇÃO.

OBJETO: REPASSE DE RECURSOS FINANCEIROS PARA MANUTENÇÃO DO DESENVOLVIMENTO DA EDUCAÇÃO BÁSICA.  
VALOR: 52.047,60 (CINQUENTA E DOIS MIL, QUARENTA E SETE REAIS E SESSENTA CENTAVOS)

DOTAÇÕES ORÇAMENTÁRIAS:

1.12.1.12.365.0030.2088 - NATUREZA: 33504100 – FONTE: 0101

ASSINADO: 26/12/2019 - VIGÊNCIA ATÉ: 29/02/2020.

EXTRATO DO 5º TERMO ADITIVO AO TERMO DE COMPROMISSO N.º 088/2019 – FIRMADO ENTRE A CAIXA ESCOLAR PROFESSORA MARIA OLINTHA E O MUNICÍPIO DE CONTAGEM POR INTERMÉDIO DA SECRETARIA DE EDUCAÇÃO.

OBJETO: REPASSE DE RECURSOS FINANCEIROS PARA MANUTENÇÃO DO DESENVOLVIMENTO DA EDUCAÇÃO BÁSICA.  
VALOR: 152.277,36 (CENTO E CINQUENTA E DOIS MIL, DUZENTOS E SETENTA E SETE REAIS E TRINTA E SEIS CENTAVOS)

DOTAÇÕES ORÇAMENTÁRIAS:

1.12.1.12.361.0030.2087 - NATUREZA: 33504100 – FONTE: 0101

ASSINADO: 26/12/2019 - VIGÊNCIA ATÉ: 29/02/2020.

EXTRATO DO 4º TERMO ADITIVO AO TERMO DE COMPROMISSO N.º 045/2019 – FIRMADO ENTRE A CAIXA ESCOLAR GLÓRIA MARQUES DINIZ E O MUNICÍPIO DE CONTAGEM POR INTERMÉDIO DA SECRETARIA DE EDUCAÇÃO.

OBJETO: REPASSE DE RECURSOS FINANCEIROS PARA MANUTENÇÃO DO DESENVOLVIMENTO DA EDUCAÇÃO BÁSICA.  
VALOR: 124.198,79 (CENTO E VINTE E QUATRO MIL, CENTO E NOVENTA E OITO REAIS E SETENTA E NOVE CENTAVOS)

DOTAÇÕES ORÇAMENTÁRIAS:

1.12.1.12.361.0030.2087 - NATUREZA: 33504100 – FONTE: 0101

ASSINADO: 26/12/2019 - VIGÊNCIA ATÉ: 29/02/2020.

EXTRATO DO 3º TERMO ADITIVO AO TERMO DE COMPROMISSO N.º 028/2019 – FIRMADO ENTRE A CAIXA ESCOLAR REGINO INOCENCIO E O MUNICÍPIO DE CONTAGEM POR INTERMÉDIO DA SECRETARIA DE EDUCAÇÃO.

OBJETO: REPASSE DE RECURSOS FINANCEIROS PARA MANUTENÇÃO DO DESENVOLVIMENTO DA EDUCAÇÃO BÁSICA.  
VALOR: 46.901,90 (QUARENTA E SEIS MIL, NOVECENTOS E UM REAIS E NOVENTA CENTAVOS)

DOTAÇÕES ORÇAMENTÁRIAS:

1.12.1.12.365.0030.2088 - NATUREZA: 33504100 – FONTE: 0101

ASSINADO: 26/12/2019 - VIGÊNCIA ATÉ: 29/02/2020.

EXTRATO DO 3º TERMO ADITIVO AO TERMO DE COMPROMISSO N.º 008/2019 – FIRMADO ENTRE A CAIXA ESCOLAR CORONEL AUGUSTO CAMARGOS E O MUNICÍPIO DE CONTAGEM POR INTERMÉDIO DA SECRETARIA DE EDUCAÇÃO.

OBJETO: REPASSE DE RECURSOS FINANCEIROS PARA MANUTENÇÃO DO DESENVOLVIMENTO DA EDUCAÇÃO BÁSICA.  
VALOR: 301.602,41 (TREZENTOS E UM MIL, SEISCENTOS E DOIS REAIS E QUARENTA E UM CENTAVOS)

DOTAÇÕES ORÇAMENTÁRIAS:

1.12.1.12.361.0030.2087 - NATUREZA: 33504100 – FONTE: 0101





**MEMO Nº191 /2019/ REDE FÍSICA/ SEDUC**

Contagem, 04 de dezembro de 2019.

Aos Senhores  
**Diogo Antônio Soares Fagundes**  
**Emerson Ludgero Ribeiro**  
Assessoria Jurídica  
Secretaria Municipal de Educação

**Assunto: Solicita a elaboração de edital de licitação para reforma parcial da E.M. Glória Marques.**

Prezados,

Cumprimentando-os cordialmente, solicitamos a elaboração de edital e demais providências, no que couber, para a realização de reforma parcial da E.M. Glória Marques, visto a real e urgente necessidade de intervenção.

Deste modo, o objeto e valor a ser contratado, deverá seguir o seguinte: REPAROS EM UMA DAS QUADRAS DE ESPORTES/REFORMA DO REFEITÓRIO/DRENAGEM DA REDE PLUVIAL/INSTALAÇÃO DE NOVO PORTÃO/CONSTRUÇÃO DE UMA ESCADA PARA ENTRADA E SAÍDA DE ESTUDANTES/AMPLIAÇÃO DA SECRETARIA/REFORMA DOS BANHEIROS/REVITALIZAÇÃO DA ÁREA DA ED. INFANTIL/CONSTRUÇÃO DE RAMPA DE CONCRETO/INSTALAÇÃO DE TOLDOS/PINTURA DO PISO DA ÁREA EXTERNA/SUBSTITUIÇÃO DE PASTILHAS/REVITALIZAÇÃO DO TELHADO/REFORMA DA SEGUNDA QUADRA DE ESPORTES. O valor total estimado para as obras é de **R\$ 124.198,79 (cento e vinte e quatro mil, cento e noventa e oito mil e setenta e nove centavos).**

Para tanto, encaminhamos anexo ao presente, os seguintes documentos:

- a) Planilha – Tabela Estimativa de Custos com Memória de Cálculo (SUDECAP);
- b) Memorial Descritivo;
- c) Relatório fotográfico.

Por fim, solicitamos a maior brevidade possível no andamento da demanda, colocando-nos à disposição para o que se fizer necessário.

Atenciosamente,

  
**Silvinei Rodrigues Braga**  
Assessor Fiscal de Obras  
Diretoria de Rede Física  
Secretaria Municipal de Educação

Silvinei Rodrigues Braga  
Fiscal de Obras  
Secretaria de Educação  
Matrícula 1514708







Secretaria Municipal de Educação  
Subsecretaria de Gestão e Operação

# MEMORIAL DESCRITIVO E ESPECIFICAÇÕES TÉCNICAS





## MEMORIAL DESCRITIVO E.M. Glória Marques

### 1 - Objetivo do documento

O memorial descritivo, como parte integrante de um projeto executivo, tem a finalidade de caracterizar os materiais e componentes envolvidos neste. Tal documento relata e define o projeto executivo e suas particularidades. O projeto executivo da reforma define as intervenções necessárias e suficientes para realizar a recuperação das patologias identificadas nas unidades escolares, sem alterar o projeto arquitetônico original, com exceção da adequação do tipo de material anteriormente empregado, bem como por ajustes ao projeto-padrão fornecidos em função de atendimento a exigências específicas, elaborados localmente por equipe técnica capacitada.

### 2 - Justificativa

O prédio da unidade escolar indicado para reforma possui histórico de manutenções pontuais devido ao dinamismo do sistema acadêmico. Dentre essas vistorias e análises do estado de conservação, foram identificadas situações patológicas que se não forem submetidas à reforma, terão sua vida útil reduzida ou pode haver perda de área ativa efetiva.

Em virtude do grande número de escolas com demanda significativa para a reformas/serviços, fora criado o Programa Pró-Escola, instituído para oportunizar que as unidades educacionais definam suas prioridades quanto às melhorias na infraestrutura da escola. A análise se deu por parte da Comissão técnica designada para tal finalidade, sendo considerados os seguintes parâmetros para seleção das obras/serviços contemplados:

Idade média de cada unidade;

Estado de conservação;

Demanda patológica de maior potencial destrutivo a curto e médio prazo;

*JLL*





Número de alunos atendidos pela unidade;  
Densidade demográfica do entorno da escola;  
Definição de prioridade por parte da escola;  
Disponibilidade orçamentaria.

### 3 - Detalhamento geral

Neste item, foram vistoriadas as demandas solicitadas pela unidade escolar, conjuntamente, entre profissionais da Secretaria Municipal de Educação e do (a) Dirigente Escolar. Não foram consideradas as intervenções que exigem projetos específicos, tais como: Projeto contra incêndio, SPDA, redimensionamento das instalações elétricas, cabeamento estruturado.

### 4 – Serviços a executar:

A contratação pretendida é em resumo, a execução dos serviços descritos nas planilhas anexas (Memória de Cálculo e Planilha de Custo), e serão executados nas dependências da unidade escolar acima descrita tendo em vista a necessidade técnica das intervenções, conforme os objetos abaixo elencados:

1. Serviços iniciais de instalação da obra abrangendo a instalação das placas de obras e dos dispositivos de segurança a serem utilizados no decorrer de sua execução;
2. Reparos em uma das quadras de esportes; reforma do refeitório; drenagem da rede pluvial; instalação de novo portão; construção de uma escada para entrada/saída dos estudantes.
3. Reforma da segunda quadra de esportes;
4. Ampliação da secretaria; reforma dos banheiros; revitalização da área da Educação Infantil; construção de uma rampa de concreto; instalação de toldos; pintura do piso da área externa.
5. Substituição de pastilhas; revitalização do telhado.

### 5 - Prazo de execução das obras:

*h LL-*







**ESTRUTURAS DE CONCRETO E METALICA**

06.03.07	ARMAÇAO INCL.CORTE, DOBRA E COLOCAÇÃO EM ESTRUTURA - AÇO CA-50/60	KG	8,19	R\$10,77						65,60	R\$706,51
	Ampliação secretaria - viga				1,00	29,76				29,76	
	Ampliação secretaria - pilar				2,00	17,92				35,84	
06.05.25	CONCRETO CONVENCIONAL B1,B2 LANÇADO EM ESTRUTURA - FCK >= 25,0 MPA	M3	432,16	R\$568,20						2,52	R\$1.429,59
	Ampliação secretaria - laje				1,00	6,40	3,00	0,10		1,92	
	Ampliação secretaria - viga				1,00	12,40	0,15	0,20		0,372	
	Ampliação secretaria - pilar				2,00	0,20	0,20	2,80		0,224	
06.11.26	LAJE PRE-MOLDADA, A REVESTIR INCLUSIVE CAPEAMENTO - SC= 250 KG/M2, L= 5,0 M	M2	63,50	R\$83,49						19,20	R\$1.603,01
	Ampliação secretaria				1,00	6,40	3,00			19,2	
<b>07</b>											
<b>ALVENARIAS E DIVISOES</b>											
07.03.03	ALVENARIA DE TIJOLO FURADO(BLOCO CERAMICO VEDAÇÃO)	M2	34,59	R\$45,48						43,41	R\$1.974,29
	Ampliação secretaria				1,00	12,40	2,80			34,72	
	Quadra de baixo - recuperação mureta				0,10	30,00	19,00	1,10		8,69	
<b>08</b>											
<b>COBERTURAS E FORROS</b>											
08.12.40	COBERTURA EM TELHA METALICA - GALVANIZADA TRAPEZOIDAL E=0,50MM SIMPLES	M2	32,15	R\$42,27						263,70	R\$11.146,60
	Quadra superior - Revisão 20%				0,20	35,00	20,40			142,8	
	Cobertura da cozinha para quadra				1,00	14,00	2,60			36,4	
	Cobertura da cozinha para quadra				1,00	16,00	2,00			32	
	Rampa				1,00	22,20	1,50			33,3	
	Ampliação secretaria				1,00	6,40	3,00			19,2	
08.85.41	CALHA DE CHAPA GALVANIZADA - Nº 24 GSG, DESENVOLVIMENTO = 33 CM	M	40,75	R\$53,58						44,00	R\$2.357,52
	Cobertura da cozinha para quadra				1,00	14,00				28	
	Cobertura da cozinha para quadra				1,00	16,00				16	
83513	FORNECIMENTO DE PERFIL SIMPLES "I" OU "H" ATE 8" INCLUSIVE PERDAS	KG	7,68	R\$10,10						1111,50	R\$11.226,15
	Cobertura da cozinha para quadra - PERFIL W150 x 22,5(H)				787,50					787,5	
	Rampa - PERFIL W150 x 22,5(H)				324,00					324	
92580	OTRAMA DE AÇO COMPOSTA POR TERÇAS PARA TELHADOS DE ATÉ 2 ÁGUAS PARA TELHA ONDULADA DE FIBROCIMENTO, METÁLICA, PLÁSTICA OU TERMOACÚSTICA, INCLUSO TRANSPORTE VERTICAL. AF_12/2015	M2	33,97	R\$44,66						101,70	R\$4.541,92
	Cobertura da cozinha para quadra				1,00	14,00	2,60			36,4	
	Cobertura da cozinha para quadra				1,00	16,00	2,00			32	





REVESTIMENTOS										
14	1,00								1	
14.05.05	REVESTIMENTO COM ARGAMASSA DE CIMENTO, CAL E AREIA - CHAPISCO COM ARGAMASSA 1:3 CIM./AREIA, A COLHER	M2	5,25	R\$6,90					86,82	R\$599,06
	Ampliação secretaria									
	Quadra de baixo - recuperação mureta				2,00	12,40	2,80		69,44	
14.05.21	REVESTIMENTO COM ARGAMASSA DE CIMENTO, CAL E AREIA - EMBOÇO COM ARGAMASSA 1:6 CIMENTO E AREIA	M2	18,06	R\$23,75					34,72	R\$824,60
	Ampliação secretaria - lado externo									
14.05.31	REVESTIMENTO COM ARGAMASSA DE CIMENTO, CAL E AREIA - REBOCO COM ARGAMASSA 1:7 CIMENTO E AREIA	M2	23,36	R\$30,71					52,10	R\$1.599,99
	Ampliação secretaria - - lado interno									
	Quadra de baixo - recuperação mureta				0,10	30,00	19,00	1,10	17,38	
14.15.06	REVESTIMENTO COM AZULEJO - BRANCO 20X20CM, EXTRA	M2	55,94	R\$73,55					47,04	R\$3.459,79
	Banheiro Masculino									
	Banheiro Feminino				1,00	2,30	1,90	2,80	23,52	
14.17.09	REVESTIMENTO COM CERAMICA - 10X10CM LINHA ARQUITETURAL BEGE/BRANCO ELIANE/EQUIVALENTE	M2	56,20	R\$73,89					32,80	R\$2.423,22
	Parede próximo a quadra				1,00	3,30	1,15		3,795	
	Parede próximo a bebedouro salas 25 a 30				1,00	3,50	1,20		4,2	
	Ampliação secretaria				1,00	12,40	2,00		24,8	
<b>PISOS, RODAPES, SOLEIRAS E PEITORIS</b>										
15.03.01	LAJE DE PISO - CONCRETO > =20MPA USINADO E=8CM MECANIZ.(INCL.TELA)	M2	43,68	R\$57,43					12,00	R\$689,16
	Novo portão entrada - Escada									
15.04.07	CONTRAPISO DESEMPENADO, COM ARG.1:3 SEM JUNTA - E=3,0 CM	M2	27,00	R\$35,50					19,20	R\$681,60
	Ampliação secretaria									
15.06.07	PISO CIMENTADO NATADO COM ARGAMASSA 1:3, SEM JUNTA - E= 3,0 CM	M2	29,99	R\$39,43					296,90	R\$11.706,77
	Piso frente salas 25 a 30				1,00	6,40	3,00		19,2	
	Piso rampa frente salas 25 a 30				1,00	47,00	5,20		244,4	
	Ampliação secretaria				1,00	22,20	1,50		33,3	
15.17.22	PISO CERAMICO- PEI-5 45X45CM CARGO PLUS COR GRAY/WHITE ELIANE/EQUIVALENTE	M2	68,83	R\$90,50					66,24	R\$5.994,72
	Ampliação secretaria									
	Banheiro Masculino				1,00	6,40	3,00		19,2	
	Banheiro Feminino				1,00	2,30	1,90	2,80	23,52	
	Ampliação secretaria				1,00	2,30	1,90	2,80	23,52	
<b>PINTURA</b>										
17.15.02	PINTURA ACRILICA - FOSCA, SEM MASSA, EM REBOCO C/ SELADOR ACRILICO	M2	10,94	R\$14,38					237,64	R\$3.417,26
	Ampliação secretaria - lado interno				1,00	12,40	2,80		34,72	





	Quadra de baixo - mureta					1,00	6,40	3,00	19,2		
	Ampliação secretaria - externo					1,00	30,00	19,00	173,8		
	PINTURA ESMALTE SINTETICO - ALTO-BRILHO C/FUNDO ANTIOXIDANTE EM ESQ. METALICA	M2	16,74	R\$22,01		1,00	12,40	0,80	9,92		
	Ampliação secretaria - janela					1,00	2,00		6,4		
	Ampliação secretaria - porta					1,00	0,80		3,36		
17.25.36	PINTURA DE QUADRAS, PATIOS E ESTACIONAMENTO - PINTURA DE DEMARCAÇÃO DE QUADRAS SISTEMA ACRILICO	M	3,71	R\$4,88		1,00	25,50	15,50	82		
	Perimetro da Quadra					1,00	24,00	16,00	80		
	Perimetro da Quadra futsal / Handebol/ basquete					1,00	18,00	9,00	54		
	Perimetro da Quadra de volei					2,00	15,00		30		
	Demarcação da area futsal					2,00	15,00		30		
	Demarcação da area de handebol					2,00	22,00		44		
	Demarcação da area Basquete					1,00	14,00		14		
	Demarcação Central					4,00	9,00		36		
	Demarcação Central - Circulo menor					1,00	5,00		5		
	Demarcação Central - Circulo Maior					1,00	14,00		14		
17.50.11	PINTURA DE QUADRAS, PATIOS E ESTACIONAMENTO - C/LATEX ACRILICA INCL.PINT.DE LIGACAO EMULSIONADA	M2	12,45	R\$16,37		1,00	30,00	19,00	570		
	Quadra de baixo					1,00	47,00	5,20	244,4		
	Piso frente salas 25 a 30										
21	<b>URBANIZAÇÃO E OBRAS COMPLEMENTARES</b>										
21.20.01	ALAMBRADO- EM TUBO GALVANIZ. DIN-2440 D=2",TELA #2" E FIO 12	M2	118,23	R\$155,45							
	Quadra superior - Revisão 20%					0,20	32,00	18,00	6,00	120	
	<b>TOTAL GERAL</b>										
											<b>R\$124.198,79</b>





# PREFEITURA MUNICIPAL DE CONTAGEM

## Relatório Fotográfico

E.M. Glória Marques



1. Base do telhado e piso da quadra 1.

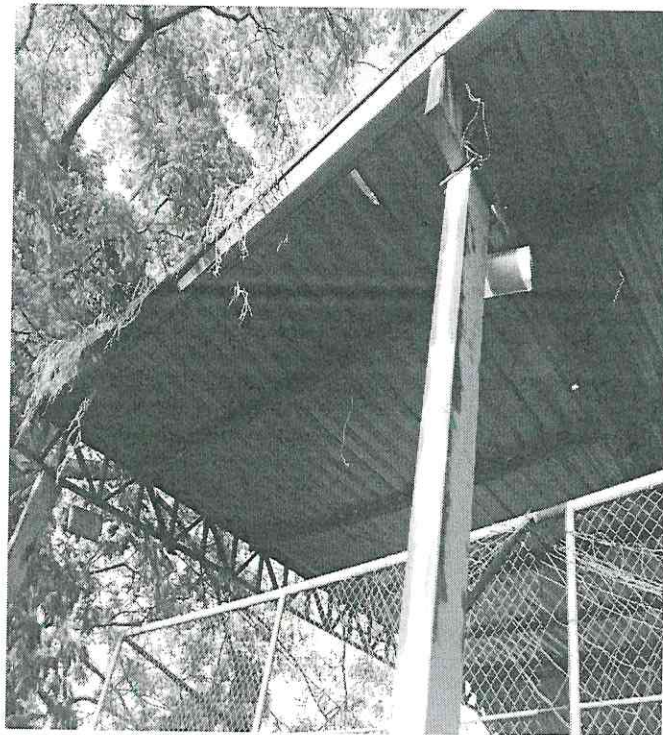

2. Telhado da quadra 1 – buracos e ferrugem.

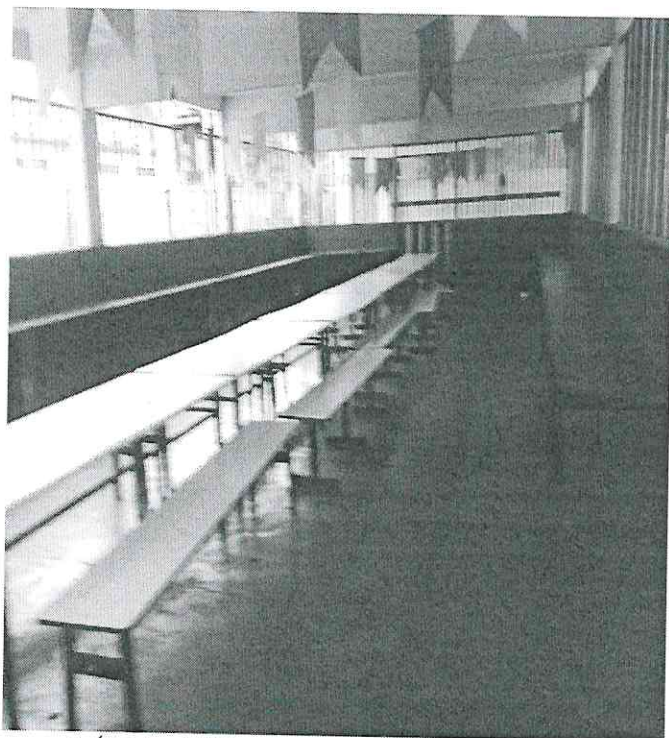

3. Área do refeitório.

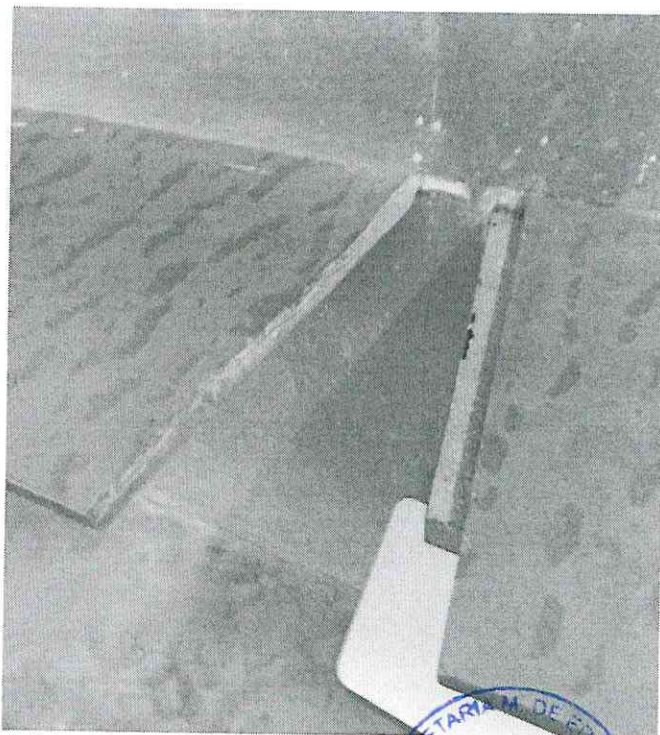

4. Bancada do refeitório – ardósia quebrada.

*RL*



# Relatório Fotográfico

E.M. Glória Marques



5. Alagamento na área de recreação – demanda drenagem.



6. Rede pluvial – exposta e entupida.

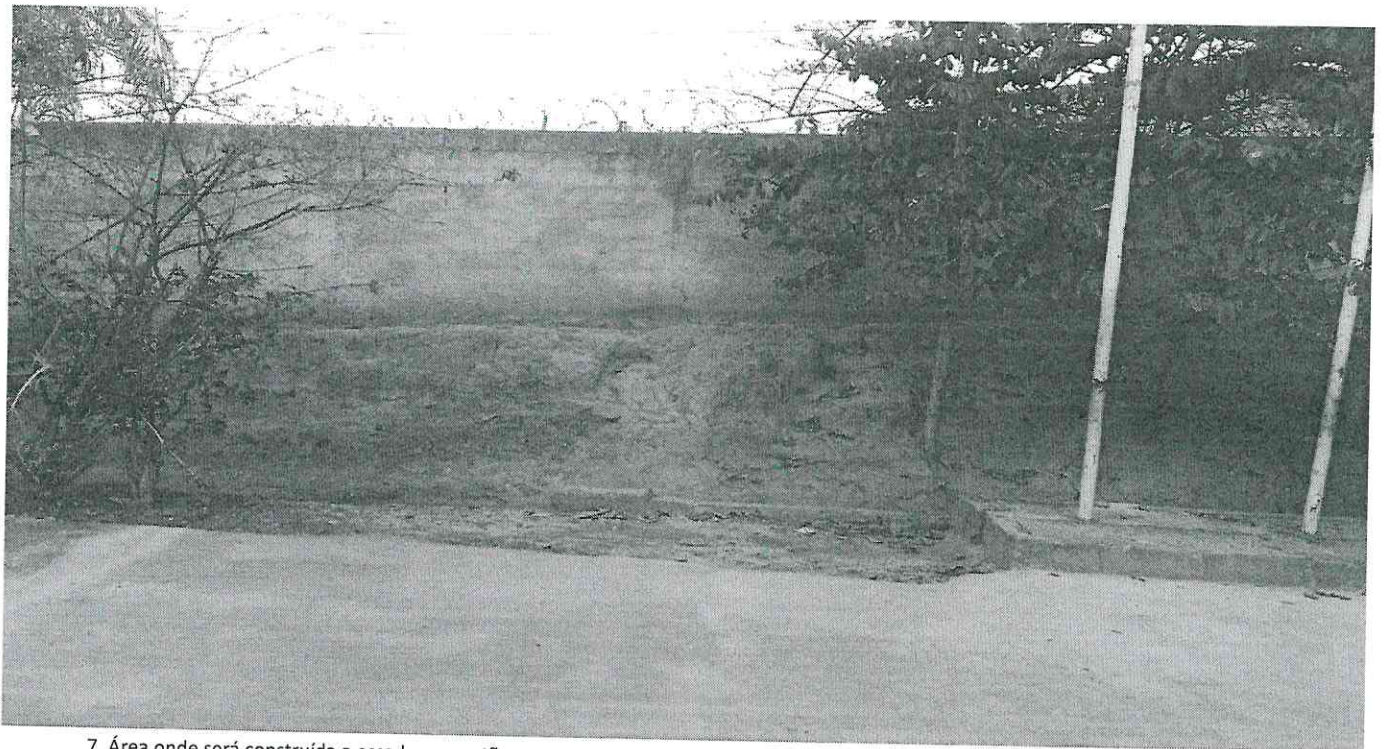

7. Área onde será construída a escada e o portão.

*J. L. Z.*



# Relatório Fotográfico

E.M. Glória Marques

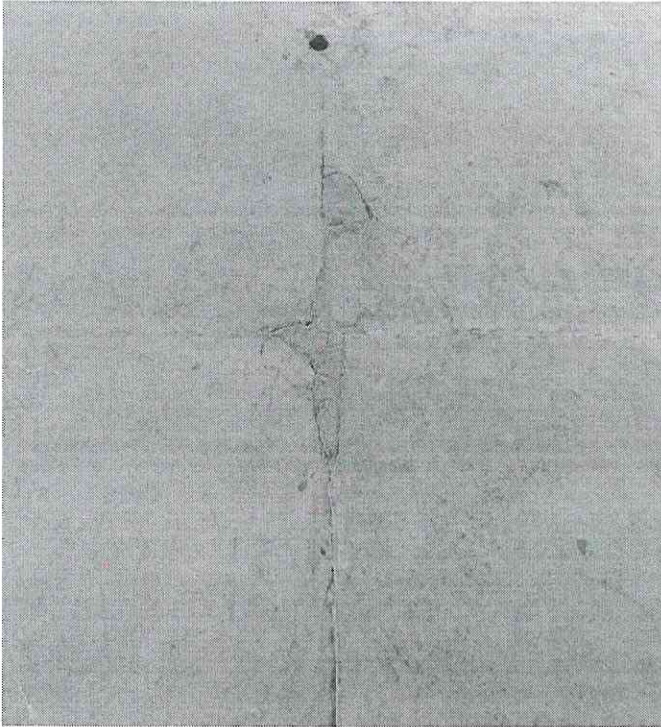

8. Piso da segunda quadra.

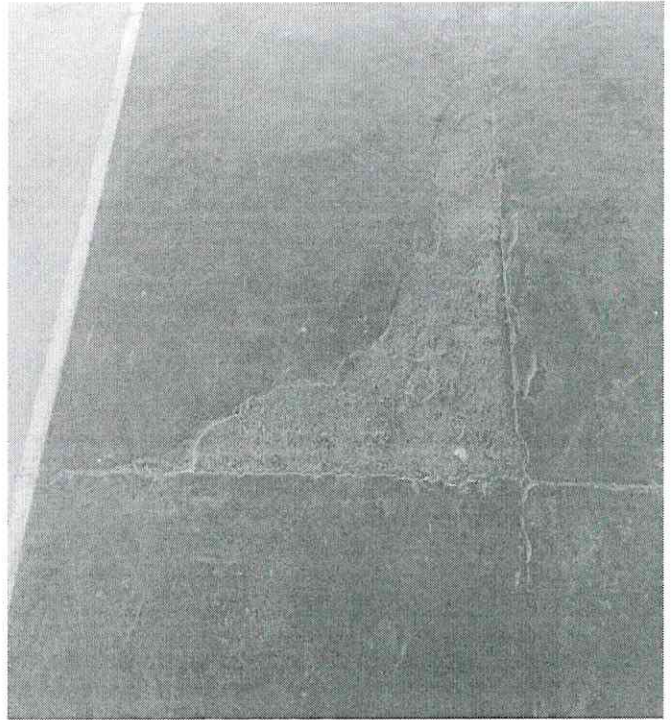

9. Piso da quadra.



10. Parede da Ed. Infantil – mofo.

*h L L*



[Voltar](#)[Imprimir](#)

### Certificado de Regularidade do FGTS - CRF

**Inscrição:** 01.102.452/0001-47

**Razão Social:** CAIXA ESCOLAR GLORIA MARQUES DINIZ

**Endereço:** RUA GOIABAO 50 / BOM JESUS / CONTAGEM / MG / 32000-000

A Caixa Econômica Federal, no uso da atribuição que lhe confere o Art. 7, da Lei 8.036, de 11 de maio de 1990, certifica que, nesta data, a empresa acima identificada encontra-se em situação regular perante o Fundo de Garantia do Tempo de Serviço - FGTS.

O presente Certificado não servirá de prova contra cobrança de quaisquer débitos referentes a contribuições e/ou encargos devidos, decorrentes das obrigações com o FGTS.

**Validade:** 23/12/2019 a 21/01/2020

**Certificação Número:** 2019122302242495906970

Informação obtida em 26/12/2019 10:18:53

A utilização deste Certificado para os fins previstos em Lei esta condicionada a verificação de autenticidade no site da Caixa:  
**[www.caixa.gov.br](http://www.caixa.gov.br)**

