



PREFEITURA DO MUNICÍPIO DE CONTAGEM

Secretaria Municipal de Educação – Diretoria Administrativa Financeira
Diretoria Financeira – Gerência de Caixa Escolar

MO: 4785
19/03/2020
Cadastrado

4º TERMO ADITIVO AO TERMO DE COMPROMISSO Nº.054/2019, que entre si celebram o MUNICÍPIO DE CONTAGEM e a CAIXA ESCOLAR JOSÉ SILVINO DINIZ

O MUNICÍPIO DE CONTAGEM com sede na Praça Presidente Tancredo Neves nº. 200, Bairro Camilo Alves, Contagem/MG, inscrito no CNPJ Nº.18.715.508/0001-31, doravante denominado MUNICÍPIO, por intermédio da Secretaria Municipal de Educação – SEDUC, neste ato representada pela Secretária Municipal de Educação, Sueli Maria Baliza Dias, brasileira, casada, residente e domiciliada em Belo Horizonte/MG, na Avenida Senador José Augusto, nº 260 – Apto.1304/torre 1, Bairro Buritis, CEP: 30.575-847, inscrito no CPF 295.822.456-20, portador da CI M-1.113.842 SSP/MG, e de outro CAIXA ESCOLAR JOSÉ SILVINO DINIZ entidade civil, sem fins lucrativos, inscrita no CNPJ sob o nº. 01.047.139/0001-53 com sede na ESCOLA MUNICIPAL JOSÉ SILVINO DINIZ, situada à Rua dos Cardeais, nº 485, Bairro Solar do Madeira, em Contagem/MG, CEP 32.065-100, denominada simplesmente “CAIXA ESCOLAR”, neste ato representada por sua Presidente Maria Aparecida da Silva Batista, residente e domiciliada em Contagem/MG na Rua Tye, nº. 105, Bairro Icaivera, portadora do CPF Nº. 029.650.876-48 e RG M – 2.271.517 SSP/MG, acordam firmar o presente TERMO ADITIVO, nos termos do Decreto Municipal nº 409, de 28 de fevereiro de 2018, da Lei Federal nº 9.394, de 20 de dezembro de 1996, e, no que couber, da Lei Federal nº. 8.666, de 21 de Junho de 1993 e do Decreto Municipal nº 30, de 23 de fevereiro de 2017, e ainda nos termos da proposta do Plano de Trabalho, Cláusula Décima Segunda do Termo de Compromisso Nº054/2019 de 13/05/2019 e pelas cláusulas a seguir expressas, definidoras dos direitos, obrigações e responsabilidades das partes.

CLÁUSULA PRIMEIRA – DO OBJETO

1.1 O presente Termo Aditivo tem por objeto o aporte de recursos financeiros ao Termo de Compromisso 054/2019, no valor de R\$ 157.591,64 (Cento e cinquenta e sete mil e quinhentos e noventa e um reais e sessenta e quatro centavos).

1.2 O MUNICÍPIO realizará o repasse de recursos financeiros para cobrir despesas de custeio, de acordo com o Plano de Trabalho anexo.

PARÁGRAFO ÚNICO: Considerando o aporte supracitado e tendo em vista o valor originário constante na cláusula terceira do Termo de Compromisso, ora aditado, o valor total do Termo em referência passa a ser de R\$ 328.115,11 (Trezentos e vinte e oito mil e cento e quinze reais e onze centavos). Faz parte integrante deste Termo de Compromisso, como se nele transcrito estivesse, o seguinte documento: **Ofício Nº 051/2020/GAB/SEDUC** e Plano de Trabalho.

CLÁUSULA SEGUNDA – REPASSE, EXECUÇÃO E DOTAÇÃO ORÇAMENTÁRIA

2.1 - Recurso será liberado em 1 (uma) parcela de custeio, conforme Cronograma de Desembolso Financeiro (**quadro 07**) do Plano de Trabalho anexo.

2.2. - Para os casos de contratação de obras e serviços de engenharia realizados através de processo licitatório, o recurso será liberado considerando o valor da proposta vencedora constante na ata de homologação e adjudicação do certame.

2.3 - A execução do recurso deverá ocorrer conforme estabelecido no Cronograma de Execução (**quadro 08**) do Plano de Trabalho anexo.

96
Ge

[Handwritten signature]
11/03/2020



PREFEITURA DO MUNICÍPIO DE CONTAGEM

Secretaria Municipal de Educação – Diretoria Administrativa Financeira
Diretoria Financeira – Gerência de Caixa Escolar

2.4 – Para os casos de contratação de obras e serviços de engenharia e em cumprimento ao disposto na cláusula sexta do Termo de Compromisso, ora aditado, a SEDUC deverá designar através de ato formal, o fiscal responsável pelo acompanhamento de todas as etapas da obra/reforma na unidade escolar, bem como, realizará o preenchimento e assinatura do Termo de entrega e aceitação definitiva da obra.

2.5 - As despesas com a execução deste Termo de Compromisso, correm por conta das seguintes dotações orçamentárias:

1.12.3.12.361.0030.2257- 33504100 Fonte: 0101

CLÁUSULA TERCEIRA – DA PRESTAÇÃO DE CONTAS

A prestação de contas da parcela deverá ser realizada conforme Cronograma de Prestação de Contas (quadro 09) do Plano de Trabalho anexo.

CLÁUSULA QUARTA – DA RATIFICAÇÃO

Permanecem inalteradas as demais Cláusulas e condições do Termo de Compromisso originário, sendo ratificadas pelo presente Termo.

E, por estarem assim justos e acordados com as condições e cláusulas estabelecidas, os partícipes assinam o presente instrumento, a fim de que surtam seus devidos efeitos legais na presença de 02 (duas) testemunhas.

Contagem, 17 de maio de 2020.

SÉRGIO MENDES PIRES
SECRETÁRIO DE GESTÃO
E OPERAÇÕES
SECRETARIA M. DE EDUCAÇÃO
MATRÍCULA: 014892
SUELI MARIA BALIZA DIAS
Secretária Municipal de Educação

MARIA APARECIDA DA SILVA BATISTA
Caixa Escolar JOSE SILVINO DINIZ

1ª TESTEMUNHA _____

CPF _____

2ª TESTEMUNHA _____

CPF _____

95
ge

Summit

PLANO DE TRABALHO**01 - DADOS CADASTRAIS**

ORGÃO/ENTIDADE PROPONENTE: CAIXA ESCOLAR JOSÉ SILVINO DINIZ

CNPJ: 01.047.139/0001-53

ENDEREÇO DA SEDE

Logradouro: Rua dos Cardeais Nº: 485 CEP: 32065-100

Bairro: Solar do Madeira Cidade: Contagem UF: MG

Telefone/Endereço Eletrônico: 3352 8515 \ em.silvinodiniz@edu.contagem.mg.gov.br

DADOS BANCÁRIOS

Banco/nº: Santander Nº conta corrente: 13000057-7 Agência/nº: 3488

DADOS DO RESPONSÁVEL

Nome: Maria Aparecida da Silva Batista

CPF: 029.650.876-48 CI/Orgão Expedidor: M 2.271.517 SSP/MG

Cargo/Função: Diretora Escolar Período de Mandato: 01/01/2019 a 31/12/2021

ENDEREÇO DO RESPONSÁVEL

Logradouro: Rua Tye Nº: 105 CEP: 32055-170

Bairro: Icaivera Cidade: Contagem UF: MG

Telefone/Endereço Eletrônico: professorabatista@gmail.com

02 - OUTROS PARTÍCIPES

ENTIDADE EXECUTORA:

Endereço:

Secretaria/Concedente: Secretaria Municipal de Educação

Nome do Responsável: Sueli Maria Baliza Dias

03 - DESCRIÇÃO DO PROGRAMA

TÍTULO: MANUTENÇÃO E DESENVOLVIMENTO DO ENSINO BÁSICO

PERÍODO DE EXECUÇÃO

Início: Fevereiro de 2020 Término: 30/06/2020

IDENTIFICAÇÃO DO OBJETO

Execução do PROGRAMA DE MANUTENÇÃO DE DESENVOLVIMENTO DA EDUCAÇÃO BÁSICA, de forma a contribuir supletivamente para a melhoria da estrutura física e das atividades pedagógicas da CAIXA ESCOLAR JOSÉ SILVINO DINIZ.

JUSTIFICATIVA

Contribuir para a elevação da qualidade da educação básica, tornando sua oferta equitativa, e reforçar a autonomia gerencial da unidade escolar.

94
Sueli Maria Baliza Dias
11/06/2020

04 - PÚBLICO ALVO

Estudantes da rede municipal de ensino matriculados na unidade escolar constantes nos itens 1 e 2 deste plano.

Total de alunos beneficiados:

533

05 - METAS

Item	Meta	Prazo
1	Garantir a manutenção e conservação de equipamentos e mobiliários, e aquisição de materiais necessários ao ensino da educação infantil conforme aos incisos II, III, IV, V e VIII do artigo 70 da Lei 9.394/96 LDB.	Fevereiro/2020 a Junho/2020
2	Aprimoramento da qualidade e à expansão do ensino;	Fevereiro/2020 a Junho/2020
3	Realização de atividades-meio, necessárias ao funcionamento dos sistemas de ensino;	Fevereiro/2020 a Junho/2020

06 - ÁREAS DE APLICAÇÃO

CLASSIFICAÇÃO	DETALHAMENTO DOS ELEMENTOS DE DESPESA
MATERIAIS DE CONSUMO E/OU SERVIÇOS DE TERCEIROS (CUSTEIO)	Despesas com aquisição de materiais pedagógicos diversos, aquisição de materiais específicos para biblioteca, pagamento de despesas com trabalho de campo, aquisição de suprimentos de informática, reparos e outras providências de manutenção de equipamentos e demais instalações da escola, serviços de reprografia e reparos. Obs.: Para as unidades escolares que possuam elevadores para deficientes, é obrigatória a existência de contrato de manutenção ativo durante a vigência do Termo de Compromisso.

07 - CRONOGRAMA DE DESEMBOLSO FINANCEIRO - CONCEDENTE**CLASSIFICAÇÃO ORÇAMENTÁRIA**

1.12.3.12.361.0030.2257 - 33504100 Fonte: 0101

DESPESA - ENSINO INFANTIL	VALORES	DATA PREVISTA
CUSTEIO - Ens. Fundamental (Substituição dos pisos de nove salas de aula, sala da direção, secretaria, cozinha, sala dos professores e biblioteca; Construção de duas salas).	R\$ 157.591,64	Fevereiro/2020 a Junho/2020
TOTAL GERAL	R\$ 157.591,64	

08 - CRONOGRAMA DE EXECUÇÃO - PROPONENTE

DESCRIÇÃO DA DESPESA	VALORES	DATA PREVISTA
CUSTEIO - Ens. Fundamental (Substituição dos pisos de nove salas de aula, sala da direção, secretaria, cozinha, sala dos professores e biblioteca; Construção de duas salas).	R\$ 157.591,64	Fevereiro/2020 a Junho/2020
TOTAL GERAL	R\$ 157.591,64	

09 - CRONOGRAMA DE PRESTAÇÃO DE CONTAS

DESPESA - ENSINO INFANTIL	VALORES	PRAZO DE ENTREGA
CUSTEIO - Ens. Fundamental (Substituição dos pisos de nove salas de aula, sala da direção, secretaria, cozinha, sala dos professores e biblioteca; Construção de duas salas).	R\$ 157.591,64	Até 30/07/2020

93
Jr
D

Francisco

10- DECLARAÇÃO

Na qualidade de representante legal do proponente, declaro para fins de prova junto a Prefeitura Municipal de Contagem, para os efeitos e sob as penas da lei, que inexistente qualquer débito em mora ou situação de inadimplência com qualquer órgão ou entidade da Administração Pública, que impeça a transferência de recursos oriundos de dotações consignadas nos Orçamentos do Município, na forma deste Plano de Trabalho.

Contagem, 17 de março de 2020

MARIA APARECIDA DA SILVA BATISTA
Caixa Escolar José Silvino Diniz

11- APROVAÇÃO

O Plano de Trabalho atende as expectativas desta Superintendência.

Contagem, de de 2020

Eunice Margaret Coelho
Superintendência de Educação Básica Matrícula: 1524590

O Plano de Trabalho atende as expectativas desta Diretoria.

Contagem, de de 2020

Sumara 1466979
Diretoria Financeira

Aprovo o presente Plano de Trabalho e solicito a elaboração do Termo de Compromisso

Contagem, de de 2020

SÉRGIO MENDES PIRES
SUBSECRETÁRIO DE GESTÃO
E OPERAÇÕES
SECRETARIA M. DE EDUCAÇÃO
MATRÍCULA: 0146921-2
Sueli Maria Baliza Dias
Secretária Municipal de Educação



1166220

Observações (Servidor Imediato – Gestor da Unidade)		
Ciente, em / / .		
Assinatura do Servidor	Assinatura do Superior Imediato	Assinatura do Gestor da Unidade

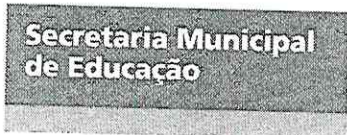

EXTRATO DO 4º TERMO ADITIVO AO TERMO DE COMPROMISSO N.º 054/2019 – FIRMADO ENTRE A CAIXA ESCOLAR JOSÉ SILVINO DINIZ E O MUNICÍPIO DE CONTAGEM POR INTERMÉDIO DA SECRETARIA DE EDUCAÇÃO.

OBJETO: REPASSE DE RECURSOS FINANCEIROS PARA MANUTENÇÃO DO DESENVOLVIMENTO DA EDUCAÇÃO BÁSICA.

VALOR: 157.591,64 (CENTO E CINQUENTA E SETE MIL E QUINHENTOS E NOVENTA E UM REAIS E SESSENTA E QUATRO CENTAVOS).

DOTAÇÕES ORÇAMENTÁRIAS:

2.3.12.361.0030.2257 - NATUREZA: 33504100 – FONTE: 0101

ASSINADO: 17/03/2020 - VIGÊNCIA ATÉ: 30/06/2020.

EXTRATO DO 5º TERMO ADITIVO AO TERMO DE COMPROMISSO N.º 054/2019 – FIRMADO ENTRE A CAIXA ESCOLAR JOSÉ SILVINO DINIZ E O MUNICÍPIO DE CONTAGEM POR INTERMÉDIO DA SECRETARIA DE EDUCAÇÃO.

OBJETO: REPASSE DE RECURSOS FINANCEIROS PARA MANUTENÇÃO DO DESENVOLVIMENTO DA EDUCAÇÃO BÁSICA.

VALOR: 11.461,31 (ONZE MIL E QUATROCENTOS E SESSENTA E UM REAIS E TRINTA E UM CENTAVOS).

DOTAÇÕES ORÇAMENTÁRIAS:

1.12.3.12.365.0030.2258 - NATUREZA: 33504100 – FONTE: 0101

ASSINADO: 17/03/2020 - VIGÊNCIA ATÉ: 30/06/2020.

EXTRATO DO 5º TERMO ADITIVO AO TERMO DE COMPROMISSO N.º 097/2019 – FIRMADO ENTRE A CAIXA ESCOLAR DÉCIO CAMARGOS DE AGUIAR E O MUNICÍPIO DE CONTAGEM POR INTERMÉDIO DA SECRETARIA DE EDUCAÇÃO.

OBJETO: REPASSE DE RECURSOS FINANCEIROS PARA MANUTENÇÃO DO DESENVOLVIMENTO DA EDUCAÇÃO BÁSICA.

VALOR: 1.700,00 (UM MIL E SETECENTOS REAIS).

DOTAÇÕES ORÇAMENTÁRIAS:

1.12.3.12.365.0029.2251 - NATUREZA: 33504100 – FONTE: 0101

ASSINADO: 17/03/2020 - VIGÊNCIA ATÉ: 30/06/2020.

EXTRATO DO 4º TERMO ADITIVO AO TERMO DE COMPROMISSO N.º 050/2019 – FIRMADO ENTRE A CAIXA ESCOLAR JOAQUIM TEIXEIRA CAMARGOS E O MUNICÍPIO DE CONTAGEM POR INTERMÉDIO DA SECRETARIA DE EDUCAÇÃO.

OBJETO: REPASSE DE RECURSOS FINANCEIROS PARA MANUTENÇÃO DO DESENVOLVIMENTO DA EDUCAÇÃO BÁSICA.

VALOR: 2.430,00 (DOIS MIL E QUATROCENTOS E TRINTA REAIS).

DOTAÇÕES ORÇAMENTÁRIAS:

1.12.3.12.361.0029.2252 - NATUREZA: 33504100 – FONTE: 0101

ASSINADO: 17/03/2020 - VIGÊNCIA ATÉ: 30/06/2020.

EXTRATO DO 6º TERMO ADITIVO AO TERMO DE COMPROMISSO N.º 093/2019 – FIRMADO ENTRE A CAIXA ESCOLAR VIRGILIO DE MELO FRANCO O MUNICÍPIO DE CONTAGEM POR INTERMÉDIO DA SECRETARIA DE EDUCAÇÃO.

OBJETO: REPASSE DE RECURSOS FINANCEIROS PARA MANUTENÇÃO DO DESENVOLVIMENTO DA EDUCAÇÃO BÁSICA.

VALOR: 1.980,00 (UM MIL E NOVECENTOS E OITENTA REAIS).

DOTAÇÕES ORÇAMENTÁRIAS:

1.12.3.12.361.0029.2252 - NATUREZA: 33504100 – FONTE: 0101

ASSINADO: 17/03/2020 - VIGÊNCIA ATÉ: 30/06/2020.



PREFEITURA DO MUNICÍPIO DE CONTAGEM

Gabinete do Secretário

OFÍCIO Nº.: 51/2020/GAB/SEDUC

Contagem, 14 de Janeiro De 2020

SOLICITAÇÃO DE RECURSOS FINANCEIROS VIA TERMO DE COOPERAÇÃO CAIXA ESCOLAR

Órgão / Entidade Proponente:

CAIXAS ESCOLARES DA REDE MUNICIPAL DE ENSINO

Projeto, Programa ou Evento:

REPASSE DE RECURSOS FINANCEIROS DESTINADOS A DESPESAS DE CUSTEIO

PERÍODO DE EXECUÇÃO

Início: (estimado)

JANEIRO 2020

Término: (estimado)

DEZEMBRO 2020

Vigência: (prazo para execução do objeto)

31/12/2020

Titular da Conta:

PREFEITURA MUNICIPAL DE CONTAGEM

Conta Corrente	Banco	Agência	Nome da Agencia
RECURSOS VINCULADOS	BRASIL	1633-0	AGÊNCIA ELDORADO

DESEMBOLSO FINANCEIRO

As despesas decorrentes dos repasses correrão a conta das seguintes dotações orçamentárias:

Natureza da Despesa	Valor	Classificação Orçamentária
Recursos do Tesouro Vinculado a Educação Constitucionalmente - Custeio Fundamental	R\$ 2.050.000,00	RESUMIDA (634) - 1123.12.361.0030.2257 - 335041- FONTE 0101
Recursos do Tesouro Vinculado a Educação Constitucionalmente - Custeio Ensino Infantil	R\$ 1.000.000,00	RESUMIDA (666) - 1123.12.365.00230.2258 - 335041- FONTE 0101
TOTAL GERAL	R\$ 3.050.000,00	

FORMO QUE OS REFERIDOS VALORES REPRESENTAM AS DEMANDAS REFERENTES AO PROGRAMA PROESCOLA A SEREM UTILIZADOS PELOS CAIXAS ESCOLARES NO EXERCÍCIO.

Contagem, 14 de Janeiro De 2020

Carimbo e Assinatura do Secretário Interviente
Secretaria Municipal de Educação
Sueli Maria Baliza Dias

baliza

90

AUTORIZAÇÃO CCOAF EM 21/01/20
REUNIÃO 1ª ORDINÁRIA

Ilma. Sra. Marilena Chaves Secretária Municipal de Planejamento, Orçamento e Gestão
Esta autorização refere-se apenas a adequação da natureza da despesa. Os demais procedimentos da contratação devem obedecer as formalidades previstas na legislação.
PROTOCOLO

AUTORIZADO COAF:

Marilena Chaves
Secretaria Municipal de Planejamento, Orçamento e Gestão
Matrícula: 1488143

Gilberto Silva Ramos
Secretário Municipal de Fazenda
Matrícula: 148815-1

Paulo César Funghi
Secretário Municipal de Governo
Matrícula: 01313319

Afonso José de Andrade
Subprocurador Geral do Município
Matrícula: 01464872

Lucas Moraes Martins
Subsecretário Municipal de Administração

PROV. Nº 269
ORÇAMENTO SEPLAN 19980-7



MEMO Nº067 /2020/ DIRETORIA DE REDE FÍSICA/ SEDUC

Contagem, 19 de fevereiro de 2020.

Aos Senhores
Diogo Antônio Soares Fagundes
Emerson Ludgero Ribeiro
Assessoria Jurídica
Secretaria Municipal de Educação

Assunto: **Retifica o MEMO Nº044/2019 – referente a solicitação de elaboração de edital para licitação - reforma parcial da E.M. José Silvino Diniz – 2ª etapa.**

Prezados,

Cumprimentando-os cordialmente, vimos retificar a solicitação de elaboração de edital e demais providências, no que couber, para a realização de reforma parcial da E.M. José Silvino Diniz (2ª etapa), no tocante a Tabela Estimativa de Custos.

Esclarecemos que após uma verificação minuciosa, foi possível identificar um erro de cálculo da planilha, o que ocasionou uma pequena alteração no valor estimado para a obra.

Deste modo, os objetos permanecem inalterados, sendo: SUBSTITUIÇÃO DOS PISOS DE NOVE SALAS DE AULA, SALA DA DIREÇÃO, SECRETARIA, COZINHA, SALA DOS PROFESSORES E BIBLIOTECA/ CONSTRUÇÃO DE DUAS SALAS. O valor total estimado para as obras, devidamente retificados, é de **RS 157.591,64 (cento e cinquenta e sete mil, quinhentos e noventa e um mil e sessenta e quatro centavos).**

Por fim, encaminhamos a Tabela Estimativa de Custos corrigida, e ratificamos que não houve alterações nos objetos, que viesse a justificar o reenvio dos demais documentos (Memorial Descritivo e Relatório Fotográfico)

Sem mais, colocamo-nos à disposição quaisquer esclarecimentos.

Silvinei Rodrigues Braga
Assessor Fiscal de Obras
Subseção de Infraestrutura
Secretaria Municipal de Educação

Silvinei Rodrigues Braga
Fiscal de Obras
Secretaria de Educação
Matrícula 1514708

RECEBIDO EM:
20 de 02 de 2020



MEMO Nº044 /2020/ DIR.REDE FÍSICA/ SEDUC

Contagem, 30 de janeiro de 2020.

Aos Senhores
Diogo Antônio Soares Fagundes
Emerson Ludgero Ribeiro
Assessoria Jurídica
Secretaria Municipal de Educação

Assunto: **Solicita a elaboração de edital de licitação para reforma parcial da E.M. José Silvino Diniz – 2ª etapa.**

Prezados,

Cumprimentando-os cordialmente, solicitamos a elaboração de edital e demais providências, no que couber, para a realização de reforma parcial da E.M. José Silvino Diniz, visto a real necessidade de intervenção.

Deste modo, os objetos e valores a serem contratados, deverão seguir o seguinte: **SUBSTITUIÇÃO DOS PISOS DE NOVE SALAS DE AULA, SALA DA DIREÇÃO, SECRETARIA, COZINHA, SALA DOS PROFESSORES E BIBLIOTECA/ CONSTRUÇÃO DE DUAS SALAS. O valor total estimado para as obras é de R\$ 156.739,02 (cento e cinquenta e seis mil, setecentos e trinta e nove reais e dois centavos).**

Para tanto, encaminhamos anexo ao presente, os seguintes documentos:

- a) Tabela Estimativa de Custos com Memória de Cálculo (SUDECAP);
- b) Memorial Descritivo;
- c) Relatório fotográfico.

Por fim, solicitamos a maior brevidade possível no andamento da demanda, colocando-nos à disposição para o que se fizer necessário.

Silvinei Rodrigues Braga
Assessor Fiscal de Obras
Subseção de Infraestrutura
Secretaria Municipal de Educação

RECEBIDO EM:

30 de 01 de 2020



Documentos para licitação - E.M. José Silvino Diniz (2ª etapa)

Renata Simões de Rezende <renata.simoes@contagem.mg.gov.br>

Qui, 30/01/2020 15:06

Para: Emerson Ludgero <emerson.ludgero@edu.contagem.mg.gov.br>; Emerson LUDGERO RIBEIRO <emersonludgero@gmail.com>; Fernando Henrique da Silva Gonçalves <fernando.goncalves@contagem.mg.gov.br>; Fernanda Xavier Socorro <fernanda.socorro@contagem.mg.gov.br>; Fernanda Xavier Socorro <fernanda.socorro@edu.contagem.mg.gov.br>; caixaescolar seduc <seduc.caixaescolar@edu.contagem.mg.gov.br>
Cc: Silvinei Braga <silvinei.braga@edu.contagem.mg.gov.br>; jader felipe <jader_felipe.s@hotmail.com>

📎 4 anexos (1 MB)

Memorial Descritivo (E.M. José Silvino) 2ª etapa).odt; RELATORIO FOTOGRAFICO - E.M. Jose Silvino Diniz.odt; Tabela Estimativa de Custos (E.M. Jose Silvino Diniz) 2ª etapa.ods; MEMO N°044-2020 (E.M. José Silvino Diniz) 2ª etapa.jpeg;

Prezados, boa tarde!

Seguem os arquivos para licitação da E.M. José Silvino Diniz (2ª etapa), conforme documentação já encaminhada à Assessoria Jurídica.

Att.:

Renata S. Rezende
Diretoria de Rede Física
SEDUC





PREFEITURA MUNICIPAL DE CONTAGEM
SECRETARIA MUNICIPAL DE EDUCAÇÃO

TABELA ESTIMATIVA DE CUSTOS COM MEMÓRIA DE CÁLCULO

LOCAL: E.M. José Silvino Diniz

OBJETO: Substituição dos pisos de nove salas de aula, sala da direção, secretaria, cozinha, sala dos professores e biblioteca/Construção de duas salas.

REFERÊNCIAS: SUDECAP 08/2019 / SINAPI 06/2019 DESONERADO / SETOP 08/2019

ITEM	DESCRIÇÃO	UNID	CUSTO UNIT S/ BDI	X	MEMÓRIA DE CÁLCULO ORÇAMENTO					QTD.	TOTAL DO ITEM (R\$)
					COMP.	LARG.	ALTU.	AUX.	BDI =		
01	SERVIÇOS PRELIMINARES										31,48%
01.03.02	PLACA DE OBRA EM LONA IMPRESSAO DIGITAL P. SUDECAP Proteção e prevenção de acidentes	M2	201,30	1	3			2,7	8,1	8,1	R\$1.630,53
02.26	TRANSPORTE DE MATERIAL DEMOLIDO EM CARRINHO DE MAO										
02.26.01	DMT <= 50,0 M com taxa de empolamento de 1,6	M3	18,11								
02.29	TRANSPORTE DE MAT.DE QUALQUER NATUREZA EM CAÇAMBA										
02.29.01	CAÇAMBA 5m³	VG	220,00	7,00					30,80		R\$557,79
02	TROCA DE PISO										
02.09	DEMOLIÇÕES E REMOÇÕES										
02.09.03	DEMOLIÇÃO DE REVESTIMENTO INCLUSIVE AFASTAMENTO CERAMICO, AZULEJO OU LADRILHO HIDRAULICO COZINHA	M2	12,37	1	22,2		5		111,00		R\$1.373,07
02.10	DEMOLIÇÃO DE PISO INCLUSIVE AFASTAMENTO										
02.10.01	CIMENTADO OU CONTRAPISO DE ARGAMASSA SALAS DE AULA	M2	1,90								
	DIREÇÃO			9	7	6					R\$998,61
	SECRETARIA			1	6	3					
	COZINHA			1	6	3,5					
	SALA DOS PROFESSORES			1	4,2	6,9					
	BIBLIOTECA			1	6,9	5,45					
02.10.03	CERAMICO OU LADRILHO HIDRAULICO			1	7	6					
14	REVESTIMENTOS			2	7	6					
14.15	REVESTIMENTO COM AZULEJO	M2	9,62								
14.15.06	BRANCO 20X20CM, EXTRA COZINHA	M2	55,94								
15	PISOS, RODAPES, SOLEIRAS E PEITORIS			1	22,2		1,45				
15.04	CONTRAPISO DESEMPENADO, COM ARG. 1:3 SEM JUNTA										
15.04.06	E= 2,5 CM										
15.17	PISO CERAMICO	M2	25,48								
15.17.22	PEI-5 45X45CM CARGO PLUS COR GRAY/WHITE ELIANE/EQUIVALENTE	M2	68,83								
16	CONSTRUÇÃO SALA DE ATENDIMENTO										
16.12	DEMOLIÇÕES E REMOÇÕES										
16.12.14	DEMOLIÇÃO MANUAL, DE ALVENARIA INCL. AFASTAMENTO										
16.12.14.01	DE ALVENARIA DE TIJOLOS E BLOCOS										
16.13	TRABALHOS EM TERRA										
16.13.17	ESCAVAÇÃO MANUAL DE VALAS	M3	77,11		2,65	0,15	1,85		0,74		R\$56,70
16.13.17.01	H <= 1,5 M										
16.13.23	REGULARIZAÇÃO E COMPACTAÇÃO DE TERRENO	M3	36,21		0,2	0,2	0,4		0,02		R\$0,58

[Handwritten signature]

[Handwritten initials]

	MANUAL, COM SOQUETE	M2	3,98	7,1	3,1	22,01	22,01	R\$87,60
03.23.01	FUNDAÇÕES							
04	FORMA, ESCORAMENTO, DESFORMA E LIMPEZA EM FUNDAÇÃO	M2	54,19					
04.13	DE COMPENSADO RESINADO ESPESURA MINIMA >= 12MM							
04.13.14	Pilares	M2	54,19				18,08	R\$979,76
	Vigas			0,80		12,60	10,08	
04.15	ARMAÇÃO INCL. CORTE, DOBRA E COLOCAÇÃO EM FUNDAÇÃO			20,00		0,40	8,00	
04.15.07	AÇO CA-50/60	KG	8,19					R\$769,86
	Vergalhão dos pilares							
	Estribos dos pilares					34,00		
	Vergalhão para vigas					4,00		
	Estribos das vigas					52,00		
04.23	CONCRETO USINADO B1,B2 LANÇADO EM FUNDAÇÃO					4,00		
04.23.20	FCK >= 20.0 MPa, BRITA CALCAREA	M3	318,36					R\$765,50
	Piso							
	Pilares			7,10	3,10	0,05	1,10	
	Vigas			0,20	0,20	12,60	0,50	
04.30	BALDRAME DE ALVENARIA DE BLOCO DE CONCRETO(SAPATA)			20,00	0,20	0,20	0,80	
04.30.13	E= 20 CM PREENCHIDO COM CONCRETO 1:3:6 (10MPa)							
06	ESTRUTURAS DE CONCRETO E METALICA	M3	473,60					R\$365,15
06.11	LAJE PRE-MOLDADA, A REVESTIR INCLUSIVE CAPEAMENTO			12,85	0,2	0,3	0,77	
06.11.25	SC= 200 KG/M2, L= 5,0 M	M2	71,15					
ED-49650	ESCORAMENTO METÁLICO TUBULAR CONVENCIONAL (H = 1,80 À 3,20 M) COM ACESSÓRIOS PARA LAJES E VIGAS MACIÇAS, EXCLUSIVE TRANSPORTE E MONTAGEM (ALUGUEL MENSAL)	M3*MÊS	2,00					R\$1.566,01
07	ALVENARIAS E DIVISOES							
07.03	ALVENARIA DE TIJOLO FURADO(BLOCO CERAMICO VEDAÇÃO)							
07.03.07	E= 20 CM, A REVESTIR	M2	53,40	12,85		2,8	35,98	R\$1.921,33
08	COBERTURAS E FORROS							
08.12	COBERTURA EM TELHA METALICA							
08.12.40	GALVANIZADA TRAPEZOIDAL E=0,50MM SIMPLES	M2	32,15	8,10	3,10		25,11	R\$807,29
ED-48408	ENGRADAMENTO PARA TELHADO DE FIBROCIMENTO ONDULADA	M2	67,94	8,10	3,10		25,11	R\$1.705,97
13	SERRALHERIA							
13.70	PADRAO GRUPO ESCOLAR							
13.70.05	J1- JANELA DE CORRER DE FERRO 1X1/8" - 1,6 X 1,6 M	UN	845,92					R\$845,92
13.70.35	PF1- PORTA DE ABRIR CHAPA DOBRADA 1FL. 0,8 X 2,1 M	UN	842,25					R\$842,25
14	REVESTIMENTOS							
14.05	REVESTIMENTO COM ARGAMASSA DE CIMENTO, CAL E AREIA							
14.05.05	CHAPISCO COM ARGAMASSA 1:3 CIM:/AREIA, A COLHER	M2	5,25	12,85		2,8	35,98	R\$188,90
14.05.21	EMBOÇO COM ARGAMASSA 1:6 CIMENTO E AREIA	M2	18,06	12,85		2,8	35,98	R\$649,80
14.05.31	REBOCO COM ARGAMASSA 1:7 CIMENTO E AREIA	M2	23,36	12,85		2,8	35,98	R\$840,49
15	PISOS, RODAPES, SOLEIRAS E PEITORIS							
15.17	PISO CERAMICO							
15.17.22	PEI-5 45X45CM CARGO PLUS COR GRAY/WHITE ELIANE/EQUIVALENTE	M2	68,83	7,00	3,10		21,70	R\$1.493,61
15.03	LAJE DE PISO							
15.03.01	CONCRETO >=20MPa USINADO E=8CM MECANIZ.(INCL.TELA)	M2	43,68	7	3,1		21,70	R\$947,86
17	PINTURA							
17.15	PINTURA ACRILICA							
17.15.02	FOSCA, SEM MASSA, EM REBOCO C/ SELADOR ACRILICO	M2	10,94					R\$853,43
	PAREDE							
	TETO			20,00		2,80	56,00	
				7,10	3,10		22,01	
22	CONSTRUÇÃO DE UMA SALA DE AULA DEMOLIÇÕES E REMOÇÕES							

01/17/25

SES



MEMO Nº044 /2020/ DIR.REDE FÍSICA/ SEDUC

Contagem, 30 de janeiro de 2020.

Aos Senhores
Diogo Antônio Soares Fagundes
Emerson Ludgero Ribeiro
Assessoria Jurídica
Secretaria Municipal de Educação

Assunto: **Solicita a elaboração de edital de licitação para reforma parcial da E.M. José Silvino Diniz – 2ª etapa.**

Prezados,

Cumprimentando-os cordialmente, solicitamos a elaboração de edital e demais providências, no que couber, para a realização de reforma parcial da E.M. José Silvino Diniz, visto a real necessidade de intervenção.

Deste modo, os objetos e valores a serem contratados, deverão seguir o seguinte: **SUBSTITUIÇÃO DOS PISOS DE NOVE SALAS DE AULA, SALA DA DIREÇÃO, SECRETARIA, COZINHA, SALA DOS PROFESSORES E BIBLIOTECA/ CONSTRUÇÃO DE DUAS SALAS.** O valor total estimado para as obras é de **R\$ 156.739,02 (cento e cinquenta e seis mil, setecentos e trinta e nove reais e dois centavos).**

Para tanto, encaminhamos anexo ao presente, os seguintes documentos:

- a) Tabela Estimativa de Custos com Memória de Cálculo (SUDECAP);
- b) Memorial Descritivo;
- c) Relatório fotográfico.

Por fim, solicitamos a maior brevidade possível no andamento da demanda, colocando-nos à disposição para o que se fizer necessário.

Silvinei Rodrigues Braga
Fiscal de Obras
Secretaria de Educação
Matrícula 1514708

Silvinei Rodrigues Braga
Assessor Fiscal de Obras
Subseção de Infraestrutura
Secretaria Municipal de Educação

RECEBIDO EM

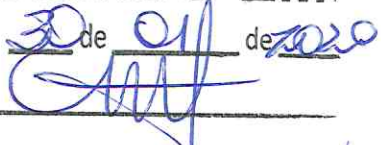
30 de **01** de **2020**



PREFEITURA MUNICIPAL DE CONTAGEM
SECRETARIA MUNICIPAL DE EDUCAÇÃO
SUBSECRETARIA DE GESTÃO E OPERAÇÕES

MEMORIAL DESCRITIVO E ESPECIFICAÇÕES TÉCNICAS



PREFEITURA MUNICIPAL DE CONTAGEM
SECRETARIA MUNICIPAL DE EDUCAÇÃO
SUBSECRETARIA DE GESTÃO E OPERAÇÕES

MEMORIAL DESCRITIVO
E.M. JOSÉ SILVINO DINIZ

1 - Objetivo do documento

O memorial descritivo, como parte integrante de um projeto executivo, tem a finalidade de caracterizar os materiais e componentes envolvidos neste. Tal documento relata e define o projeto executivo e suas particularidades. O projeto executivo da reforma define as intervenções necessárias e suficientes para realizar a recuperação das patologias identificadas nas unidades escolares, sem alterar o projeto arquitetônico original, com exceção da adequação do tipo de material anteriormente empregado, bem como por ajustes ao projeto-padrão fornecidos em função de atendimento a exigências específicas, elaborados localmente por equipe técnica capacitada.

2 - Justificativa

O prédio da unidade escolar indicado para reforma possui histórico de manutenções pontuais devido ao dinamismo do sistema acadêmico. Dentre essas vistorias e análises do estado de conservação, foram identificadas situações patológicas que se não forem submetidas à reforma, terão sua vida útil reduzida ou pode haver perda de área ativa efetiva.

Em virtude do grande número de escolas com demanda significativa para a reformas/serviços, fora criado o Programa Pró-Escola, instituído para oportunizar que as unidades educacionais definam suas prioridades quanto às melhorias na infraestrutura da escola. A análise se deu por parte da Comissão técnica designada para tal finalidade, sendo considerados os seguintes parâmetros para seleção das obras/serviços contemplados:

Idade média de cada unidade;

Estado de conservação;

Demanda patológica de maior potencial destrutivo a curto e médio prazo;



PREFEITURA MUNICIPAL DE CONTAGEM
SECRETARIA MUNICIPAL DE EDUCAÇÃO
SUBSECRETARIA DE GESTÃO E OPERAÇÕES

- Número de alunos atendidos pela unidade;
- Densidade demográfica do entorno da escola;
- Definição de prioridade por parte da escola;
- Disponibilidade orçamentaria.

3 - Detalhamento geral

Neste item, foram vistoriadas as demandas solicitadas pela unidade escolar, conjuntamente, entre profissionais da Secretaria Municipal de Educação e do (a) Dirigente Escolar. Não foram consideradas as intervenções que exigem projetos específicos, tais como: Projeto contra incêndio, SPDA, redimensionamento das instalações elétricas, cabeamento estruturado.

4 – Serviços a executar:

A contratação pretendida é, em resumo, a execução dos serviços descritos nas planilhas anexas (Planilha de Custos/Memória de Cálculo), e serão executados nas dependências da unidade escolar acima descrita tendo em vista a necessidade técnica das intervenções, conforme os objetos abaixo elencados:

1. Serviços iniciais de instalação da obra abrangendo a instalação das placas de obras e dos dispositivos de segurança a serem utilizados no decorrer de sua execução;
2. Substituição dos pisos de nove salas de aula, sala da direção, secretaria, cozinha, sala dos professores e biblioteca;
3. Construção de duas salas.

5 - Prazo de execução das obras:

O prazo considerado razoável para a execução das obras será de **90 (noventa)** dias contados a partir da emissão da Ordem de Serviço.

DLH

179
DLH
3



PREFEITURA MUNICIPAL DE CONTAGEM
SECRETARIA MUNICIPAL DE EDUCAÇÃO
SUBSECRETARIA DE GESTÃO E OPERAÇÕES

6 – Quanto aos preços unitários de custo:

As fontes de pesquisa de preços utilizadas foram as Tabelas de Preços da SUDECAP – MG, SETOP - MG E SINAPI – MG, nas versões desonerada e onerada, sendo considerada a mais vantajosa para administração.

Os Preços unitários não constantes na Tabela da SUDECAP – MG, SETOP - MG e SINAPI - MG foram compostos de acordo com pesquisas de mercado.

7 – Encargos Sociais e BDI:

Tanto para a taxa de encargos sociais, quanto o BDI, foi adotada a composição inserida na Tabela de Preços da SUDECAP – MG, SETOP - MG e SINAPI - MG.

8 – Dispositivos de proteção da obra:

A obra será executada dentro das dependências da unidade escolar supramencionada no presente documento, com a rotina funcional em andamento, assim, torna-se imprescindível que sejam utilizados dispositivos de sinalização e proteção dos ambientes, de tal maneira que, se evite a ocorrência de situações que possam colocar em risco a integridade dos operários de empresa contratada, dos funcionários, dos alunos e do público em geral, conforme normas vigentes.

Contagem, 30 de janeiro de 2020.

Silvinei Rodrigues Braga
Fiscal de Obras
Secretaria de Educação
Matrícula 1514708



Silvinei Rodrigues Braga
Assessor Fiscal de Obras
Subsecretaria de Gestão e Operações
Secretaria Municipal de Educação
Prefeitura Municipal de Contagem



TABELA ESTIMATIVA DE CUSTOS COM MEMÓRIA DE CÁLCULO

LOCAL: E.M. José Silvino Diniz

OBJETO: Substituição dos pisos de nove salas de aula, sala da direção, secretaria, cozinha, sala dos professores e biblioteca/Construção de duas salas.

REFERÊNCIAS: SUDECAP 08/2019 / SINAPI 06/2019 DESONERADO / SETOP 08/2019

ITEM	DESCRIÇÃO	UNID	CUSTO UNIT S/ BDI	X	MEMÓRIA DE CÁLCULO ORÇAMENTO					QTD.	TOTAL DO ITEM (R\$)
					COMP.	LARG.	ALTU.	AUX.			
BDI = 31,48%											
01	SERVIÇOS PRELIMINARES										
01.03.02	PLACA DE OBRA EM LONA IMPRESSAO DIGITAL P. SUDECAP Proteção e prevenção de acidentes	M2	201,30	1	3	2,7	8,1	8,1	8,1	8,1	R\$1.630,53
02.26	TRANSPORTE DE MATERIAL DEMOLIDO EM CARRINHO DE MAO										
02.26.01	DMT <= 50,0 M com taxa de empolamento de 1,6	M3	18,11								
02.29	TRANSPORTE DE MAT.DE QUALQUER NATUREZA EM CAÇAMBA										
02.29.01	CAÇAMBA 5m³	VG	220,00	7,00							R\$557,79
TROCA DE PISO											
DEMOLICOES E REMOÇOES											
02.09	DEMOLICAO DE REVESTIMENTO INCLUSIVE AFASTAMENTO										
02.09.03	CERAMICO, AZULEJO OU LADRILHO HIDRAULICO COZINHA	M2	12,37	1	22,2	5	111,00	111,00	111,00	111,00	R\$1.373,07
02.10	DEMOLICAO DE PISO INCLUSIVE AFASTAMENTO										
02.10.01	CIMENTADO OU CONTRAPISO DE ARGAMASSA SALAS DE AULA	M2	1,90	9	7	6	378,00	609,59	609,59	609,59	R\$1.158,21
	DIREÇÃO			1	6	3	18,00				
	SECRETARIA			1	6	3,5	21,00				
	COZINHA			1	4,2	6,9	28,98				
	SALA DOS PROFESSORES			1	6,9	5,45	37,61				
	BIBLIOTECA			1	7	6	42,00				
02.10.03	CERAMICO OU LADRILHO HIDRAULICO	M2	9,62	2	7	6	84,00				
REVESTIMENTOS											
14.15	REVESTIMENTO COM AZULEJO										
14.15.06	BRANCO 20X20CM, EXTRA COZINHA	M2	55,94	1	22,2	1,45	32,19	32,19	32,19	32,19	R\$1.800,71
PISOS, RODAPES, SOLEIRAS E PEITORIS											
15.04	CONTRAPISO DESEMPENADO, COM ARG.1:3 SEM JUNTA										
15.04.06	E= 2,5 CM	M2	25,48								
15.17	PISO CERAMICO										
15.17.22	PEI-5 45X45CM CARGO PLUS COR GRAY/WHITE ELIANE/EQUIVALENTE CONSTRUÇÃO SALA DE ATENDIMENTO	M2	68,83								
DEMOLICOES E REMOÇOES											
02.14	DEMOLICAO MANUAL, DE ALVENARIA INCL. AFASTAMENTO										
02.14.01	DE ALVENARIA DE TIJOLOS E BLOCOS	M3	77,11		2,65	0,15	0,74	0,74	0,74	0,74	R\$56,70
TRABALHOS EM TERRA											
03.17	ESCAVAÇÃO MANUAL DE VALAS										
03.17.01	H <= 1,5 M	M3	36,21		0,2	0,4	0,02	0,02	0,02	0,02	R\$0,58
03.23	REGULARIZAÇÃO E COMPACTAÇÃO DE TERRENO										
03.23.01	MANUAL, COM SOQUETE	M2	3,98		7,1	3,1	22,01	22,01	22,01	22,01	R\$87,60
FUNDAÇÕES											
04.13	FORMA, ESCORAMENTO, DESFORMA E LIMPEZA EM FUNDAÇÃO										
04.13.14	DE COMPENSADO RESINADO ESPESSURA MINIMA >= 12MM Pilares	M2	54,19		0,80	12,60	10,08	10,08	10,08	10,08	R\$979,76

012



Prefeitura Municipal de Contagem

Relatório Fotográfico

Escola Municipal José Silvino Diniz

- Substituição dos pisos de salas de aula, sala da direção, secretaria, sala dos professores e biblioteca.



Figura 1: Cerâmica do piso quebrada



Figura 2: Ausência de cerâmica



Figura 3: Trocar piso existente por piso cerâmica

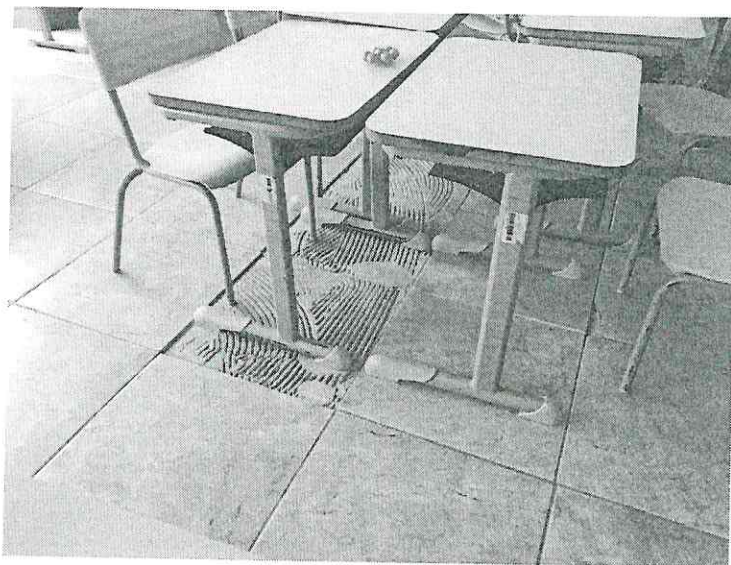

Figura 4: Troca piso de cimento queimado

Handwritten signature

Handwritten signature

- **Construção de duas salas**



Figura 5: local onde será construído sala de aula



Figura 6: Local onde será construído nova secretaria

Jmh

9/2