



PREFEITURA DO MUNICÍPIO DE CONTAGEM

Secretaria Municipal de Educação – Diretoria Administrativa Financeira
Diretoria Financeira – Gerência de Caixa Escolar

acc
1958
04/12/2020

7º TERMO ADITIVO AO TERMO DE COMPROMISSO Nº.056/2019, que entre si celebram o MUNICÍPIO DE CONTAGEM e a CAIXA ESCOLAR MACHADO DE ASSIS.

1067

O **MUNICÍPIO DE CONTAGEM** com sede na Praça Presidente Tancredo Neves nº. 200, Bairro Camilo Alves, Contagem/MG, inscrito no CNPJ Nº.18.715.508/0001-31, doravante denominado **MUNICÍPIO**, por intermédio da Secretaria Municipal de Educação – **SEDUC**, neste ato representada pela Secretária Municipal de Educação, Sueli Maria Baliza Dias, brasileira, casada, residente e domiciliada em Belo Horizonte/MG, na Avenida Senador José Augusto, nº 260 – Apto.1304/torre 1, Bairro Buritis, CEP: 30.575-847, inscrito no CPF 295.822.456-20, portador da CI M-1.113.842 SSP/MG, e de outro lado **CAIXA ESCOLAR MACHADO DE ASSIS**, entidade civil, sem fins lucrativos, inscrita no CNPJ sob o nº. 01.135.290/0001-43 com sede na **ESCOLA MUNICIPAL MACHADO DE ASSIS** situada à Rua Japurá, nº 449, Bairro Amazonas, em Contagem/MG, CEP.32.234-490, denominada simplesmente “**CAIXA ESCOLAR**”, neste ato representada por seu Presidente Mateus Cotta Ribeiro, residente e domiciliado em Belo Horizonte/MG na Rua Engenheiro Alberto Pontes, nº. 565/101, Bairro Buritis, portador do CPF Nº 050.495.886-00 e RG MG 6.863.561 SSP/MG, acordam firmar o presente TERMO ADITIVO, nos termos do Decreto Municipal nº 409, de 28 de fevereiro de 2018, da Lei Federal nº 9.394, de 20 de dezembro de 1996, e, no que couber, da Lei Federal nº. 8.666, de 21 de Junho de 1993 e do Decreto Municipal nº 30, de 23 de fevereiro de 2017, e ainda nos termos da proposta do Plano de Trabalho, Cláusula Décima Segunda do Termo de Compromisso Nº 056/2019 de 03/05/2019 e pelas cláusulas a seguir expressas, definidoras dos direitos, obrigações e responsabilidades das partes.

CLÁUSULA PRIMEIRA – DO OBJETO

1.1 O presente Termo Aditivo tem por objeto o aporte de recursos financeiros ao Termo de Compromisso **056/2019**, no valor de R\$ 255.469,05 (Duzentos e cinquenta e cinco mil e quatrocentos e sessenta e nove reais e cinco centavos).

1.2 O **MUNICÍPIO** realizará o repasse de recursos financeiros para cobrir despesas de custeio, de acordo com o Plano de Trabalho anexo.

PARÁGRAFO ÚNICO: Considerando o aporte supracitado e tendo em vista o valor originário constante na cláusula terceira do Termo de Compromisso, ora aditado, o valor total do Termo em referência passa a ser de R\$ 528.204,02 (Quinhentos e vinte e oito mil e duzentos e quatro reais e dois centavos). Faz parte integrante deste Termo de Compromisso, como se nele transcrito estivesse, o seguinte documento: **Ofício Nº 051/2020/GAB/SEDUC** e Plano de Trabalho.

CLÁUSULA SEGUNDA – REPASSE, EXECUÇÃO E DOTAÇÃO ORÇAMENTÁRIA

2.1 - Recurso será liberado em 1 (uma) parcela de custeio, conforme Cronograma de Desembolso Financeiro (**quadro 07**) do Plano de Trabalho anexo.

2.2. - Para os casos de contratação de obras e serviços de engenharia realizados através de processo licitatório, o recurso será liberado considerando o valor da proposta vencedora constante na ata de homologação e adjudicação do certame.

Handwritten signatures and stamps at the bottom of the page, including a circular stamp from the 'SECRETARIA MUNICIPAL DE EDUCAÇÃO COORD. ADM. FINANCEIRA' and a 'Folha 1/1' stamp.



PREFEITURA DO MUNICÍPIO DE CONTAGEM

Secretaria Municipal de Educação – Diretoria Administrativa Financeira
Diretoria Financeira – Gerência de Caixa Escolar

2.3 - A execução do recurso deverá ocorrer conforme estabelecido no Cronograma de Execução (**quadro 08**) do Plano de Trabalho anexo.

2.4 – Para os casos de contratação de obras e serviços de engenharia e em cumprimento ao disposto na cláusula sexta do Termo de Compromisso, ora aditado, a SEDUC deverá designar através de ato formal, o fiscal responsável pelo acompanhamento de todas as etapas da obra/reforma na unidade escolar, bem como, realizará o preenchimento e assinatura do Termo de entrega e aceitação definitiva da obra.

2.5 - As despesas com a execução deste Termo de Compromisso, correm por conta das seguintes dotações orçamentárias:

1.12.3.12.361.0030.2257- 33504100 Fonte: 0101

CLÁUSULA TERCEIRA – DA PRESTAÇÃO DE CONTAS

A prestação de contas da parcela deverá ser realizada conforme Cronograma de Prestação de Contas (**quadro 09**) do Plano de Trabalho anexo.

CLÁUSULA QUARTA – DA RATIFICAÇÃO

Permanecem inalteradas as demais Cláusulas e condições do Termo de Compromisso originário, sendo ratificadas pelo presente Termo.

E, por estarem assim justos e acordados com as condições e cláusulas estabelecidas, os partícipes assinam o presente instrumento, a fim de que surtam seus devidos efeitos legais na presença de 02 (duas) testemunhas.

Contagem, 01 de Setembro de 2020.

SUELI MARIA BALIZA DIAS
Secretária Municipal de Educação

SÉRGIO MENDES PIRES
SUBSECRETÁRIO DE GESTÃO
E OPERAÇÕES
SECRETARIA M. DE EDUCAÇÃO
MATRÍC. U.M. 0148921-2

MATEUS COTTA RIBEIRO
Caixa Escolar MACHADO DE ASSIS

1ª TESTEMUNHA _____

CPF _____

2ª TESTEMUNHA _____

CPF _____





PLANO DE TRABALHO**01 - DADOS CADASTRAIS**

ORGÃO/ENTIDADE PROPONENTE: CAIXA ESCOLAR MACHADO DE ASSIS

CNPJ: 01.135.290/0001-43

ENDEREÇO DA SEDE

Logradouro: Rua Japurá Nº: 449 CEP: 32223-490

Bairro: Amazonas Cidade: Contagem UF: MG

Telefone/Endereço Eletrônico: 3363-5698 \ em.machadodeassis@edu.contagem.mg.gov.br

DADOS BANCÁRIOS

Banco/nº: BRADESCO Nº conta corrente: 9623-7 Agência 2760

DADOS DO RESPONSÁVEL

Nome: Mateus Cotta Ribeiro

CPF: 050.495.886-00 CI /Orgão Expedidor: MG 6.863.561 SSP/MG

Cargo/Função: Diretor Escolar Período de Mandato: 01/01/2019 a 31/12/2021

ENDEREÇO DO RESPONSÁVEL

Logradouro: Rua Engenheiro Alberto Pontes Nº: 565/101 CEP: 30492-020

Bairro: Buritis Cidade: Belo Horizonte UF: MG

Telefone/Endereço Eletrônico: 99683-8912 \ matcrib@yahoo.com.br

02 - OUTROS PARTÍCIPES

ENTIDADE EXECUTORA:

Endereço:

Secretaria/Concedente Secretaria Municipal de Educação

Nome do Responsável: Sueli Maria Baliza Dias

03 - DESCRIÇÃO DO PROGRAMA

TÍTULO: MANUTENÇÃO E DESENVOLVIMENTO DO ENSINO BÁSICO

PERÍODO DE EXECUÇÃO

Início: Novembro de 2020 Término: 31/12/2020

IDENTIFICAÇÃO DO OBJETO

Execução do PROGRAMA DE MANUTENÇÃO DE DESENVOLVIMENTO DA EDUCAÇÃO BÁSICA, de forma a contribuir supletivamente para a melhoria da estrutura física e das atividades pedagógicas da CAIXA ESCOLAR MACHADO DE ASSIS.

JUSTIFICATIVA

Contribuir para a elevação da qualidade da educação básica, tornando sua oferta equitativa, e reforçar a autonomia gerencial da unidade escolar.



04 - PÚBLICO ALVO		
Estudantes da rede municipal de ensino matriculados na unidade escolar constantes nos itens 1 e 2 deste plano.		
Total de alunos beneficiados:	961	
05 - METAS		
Item	Meta	Prazo
1	Garantir a manutenção e conservação de equipamentos e mobiliários, e aquisição de materiais necessários ao ensino da educação infantil conforme aos incisos II, III, IV, V e VIII do artigo 70 da Lei 9.394/96 LDB.	Novembro/2020 a Dezembro/2020
2	Aprimoramento da qualidade e à expansão do ensino;	Novembro/2020 a Dezembro/2020
3	Realização de atividades-meio, necessárias ao funcionamento dos sistemas de ensino;	Novembro/2020 a Dezembro/2020
06 - ÁREAS DE APLICAÇÃO		
CLASSIFICAÇÃO	DETALHAMENTO DOS ELEMENTOS DE DESPESA	
MATERIAIS DE CONSUMO E/OU SERVIÇOS DE TERCEIROS (CUSTEIO)	Despesas com aquisição de materiais pedagógicos diversos, aquisição de materiais específicos para biblioteca, pagamento de despesas com trabalho de campo, aquisição de suprimentos de informática, reparos e outras providências de manutenção de equipamentos e demais instalações da escola, serviços de reprografia e reparos. Obs.: Para as unidades escolares que possuam elevadores para deficientes, é obrigatória a existência de contrato de manutenção ativo durante a vigência do Termo de Compromisso.	
07 - CRONOGRAMA DE DESEMBOLSO FINANCEIRO - CONCEDENTE		
CLASSIFICAÇÃO ORÇAMENTÁRIA		
Despesas Custeio - Ensino Fundamental 1.12.3.12.361.0030.2257 - 33504100 Fonte: 0101		
DESPESA - ENSINO FUNDAMENTAL	VALORES	DATA PREVISTA
CUSTEIO / Anual - Ens. Fund. - Parcela Única (Repasse de recursos para pintura geral da unidade escolar).	R\$ 255.469,05	Novembro/2020 a Dezembro/2020
TOTAL GERAL	R\$ 255.469,05	
08 - CRONOGRAMA DE EXECUÇÃO - PROPONENTE		
DESCRIÇÃO DA DESPESA	VALORES	DATA PREVISTA
CUSTEIO / Anual - Ens. Fund. - Parcela Única (Repasse de recursos para pintura geral da unidade escolar).	R\$ 255.469,05	Novembro/2020 a Dezembro/2020
TOTAL GERAL	R\$ 255.469,05	
09 - CRONOGRAMA DE PRESTAÇÃO DE CONTAS		
DESPESA - ENSINO FUNDAMENTAL	VALORES	PRAZO DE ENTREGA
CUSTEIO / Anual - Ens. Fund. - Parcela Única (Repasse de recursos para pintura geral da unidade escolar).	R\$ 255.469,05	Até 31/01/2021

[Handwritten signature]

[Handwritten signature]



[Handwritten signature]

10- DECLARAÇÃO

Na qualidade de representante legal do proponente, declaro para fins de prova junto a Prefeitura Municipal de Contagem, para os efeitos e sob as penas da lei, que inexistem quaisquer débitos em mora ou situação de inadimplência com qualquer órgão ou entidade da Administração Pública, que impeça a transferência de recursos oriundos de dotações consignadas nos Orçamentos do Município, na forma deste Plano de Trabalho.

Contagem, de de 2020

MATEUS COTTA RIBEIRO
Caixa Escolar Machado de Assis

11- APROVAÇÃO

O Plano de Trabalho atende as expectativas desta Superintendência.

Contagem, de de 2020

Eunice Margaret Coelho
Superintendência de Educação Básica Matrícula 1524590

O Plano de Trabalho atende as expectativas desta Diretoria.

Contagem, de de 2020

Suenete 1466319
Diretoria Financeira

Aprovo o presente Plano de Trabalho e solicito a elaboração do Termo de Compromisso

Contagem, de de 2020

Sueli Maria Baliza Dias
Secretária Municipal de Educação
SÉRGIO MENDES PIRES
SUBSECRETÁRIO DE GESTÃO
E OPERAÇÕES
SECRETARIA M. DE EDUCAÇÃO
MATRÍCULA: 0148921-2



EXTRATO DO 15º TERMO ADITIVO AO TERMO DE COMPROMISSO N.º 048/2019 – FIRMADO ENTRE A CAIXA ESCOLAR ISABEL NASCIMENTO DE MATOS E O MUNICÍPIO DE CONTAGEM POR INTERMÉDIO DA SECRETARIA DE EDUCAÇÃO.
 OBJETO: REPASSE DE RECURSOS FINANCEIROS PARA MANUTENÇÃO DO DESENVOLVIMENTO DA EDUCAÇÃO BÁSICA.
 VALOR: 81.140,89 (OITENTA E UM MIL E CENTO E QUARENTA REAIS E OITENTA E NOVE CENTAVOS)
 DOTAÇÕES ORÇAMENTÁRIAS:
 1.12.3.12.361.0030.2257 - NATUREZA: 33504100 – FONTE: 0101
 ASSINADO: 02/12/2020 - VIGÊNCIA ATÉ: 31/12/2020.

EXTRATO DO 7º TERMO ADITIVO AO TERMO DE COMPROMISSO N.º 056/2019 – FIRMADO ENTRE A CAIXA ESCOLAR MACHADO DE ASSIS E O MUNICÍPIO DE CONTAGEM POR INTERMÉDIO DA SECRETARIA DE EDUCAÇÃO.
 OBJETO: REPASSE DE RECURSOS FINANCEIROS PARA MANUTENÇÃO DO DESENVOLVIMENTO DA EDUCAÇÃO BÁSICA.
 VALOR: 255.469,05(DUZENTOS E CINQUENTA E CINCO MIL E QUATROCENTOS E SESENTA E NOVE REAIS E CINCO CENTAVOS)
 DOTAÇÕES ORÇAMENTÁRIAS:
 1.12.3.12.361.0030.2257 - NATUREZA: 33504100 – FONTE: 0101
 ASSINADO: 01/12/2020 - VIGÊNCIA ATÉ: 31/12/2020.

EXTRATO DO 17º TERMO ADITIVO AO TERMO DE COMPROMISSO N.º 087/2019 – FIRMADO ENTRE A CAIXA ESCOLAR TANCREDO NEVES E O MUNICÍPIO DE CONTAGEM POR INTERMÉDIO DA SECRETARIA DE EDUCAÇÃO.
 OBJETO: REPASSE DE RECURSOS FINANCEIROS PARA MANUTENÇÃO DO DESENVOLVIMENTO DA EDUCAÇÃO BÁSICA.
 VALOR: 26.604,00 (VINTE E SEIS MIL E SEISCENTOS E QUATRO REAIS)
 DOTAÇÕES ORÇAMENTÁRIAS:
 1.12.3.12.361.0029.2252 - NATUREZA: 33504100 E 44504100 – FONTE: 0101
 ASSINADO: 03/12/2020 - VIGÊNCIA ATÉ: 31/12/2020.

EXTRATO DO 18º TERMO ADITIVO AO TERMO DE COMPROMISSO N.º 087/2019 – FIRMADO ENTRE A CAIXA ESCOLAR TANCREDO NEVES E O MUNICÍPIO DE CONTAGEM POR INTERMÉDIO DA SECRETARIA DE EDUCAÇÃO.
 OBJETO: REPASSE DE RECURSOS FINANCEIROS PARA MANUTENÇÃO DO DESENVOLVIMENTO DA EDUCAÇÃO BÁSICA.
 VALOR: 32.810,00 (TRINTA E DOIS MIL E OITOCENTOS E DEZ REAIS)
 DOTAÇÕES ORÇAMENTÁRIAS:
 1.12.3.12.361.0029.2252 - NATUREZA: 33504100 – FONTE: 0101
 ASSINADO: 03/12/2020 - VIGÊNCIA ATÉ: 31/12/2020.

EXTRATO DO 12º TERMO ADITIVO AO TERMO DE COMPROMISSO N.º 030/2019 – FIRMADO ENTRE A CAIXA ESCOLAR UMEI SAGRADO CORAÇÃO DE JESUS E O MUNICÍPIO DE CONTAGEM POR INTERMÉDIO DA SECRETARIA DE EDUCAÇÃO.
 OBJETO: REPASSE DE RECURSOS FINANCEIROS PARA MANUTENÇÃO DO DESENVOLVIMENTO DA EDUCAÇÃO BÁSICA.
 VALOR: 202.159,36 (DUZENTOS E DOIS MIL E CENTO E CINQUENTA E NOVE REAIS E TRINTA E SEIS CENTAVOS)
 DOTAÇÕES ORÇAMENTÁRIAS:
 1.12.3.12.365.0030.2258 - NATUREZA: 33504100 – FONTE: 0101
 ASSINADO: 03/12/2020 - VIGÊNCIA ATÉ: 31/12/2020.



SUPERINTENDÊNCIA DE TRIBUTAÇÃO				
A Superintendência de Tributação faz publicar as decisões abaixo indicadas:				
Nº PROCESSO	ASSUNTO	REQUERENTE	DECISÃO	Nº DECISÃO

*Este documento está assinado digitalmente nos termos da Lei Federal 11.419/2006, Medida Provisória 2.200-2/2001, Decreto 1.455/2010 e Portaria XXX. A assinatura digital cumpre a função de associar uma pessoa ou entidade a uma chave pública. Os métodos criptográficos adotados pela Prefeitura de Contagem impedem que a assinatura eletrônica seja falsificada, ou que os dados do documento sejam adulterados, tornando-os invioláveis. Portanto, encontram-se garantidas, pela assinatura digital, a autenticidade e a inviolabilidade de todos os dados do presente DIÁRIO OFICIAL DE CONTAGEM - MG (doe). Para outras informações www.contagem.mg.br.



PREFEITURA DO MUNICÍPIO DE CONTAGEM

Gabinete do Secretário

OFÍCIO Nº.: 1.104

Contagem, 27 de Novembro de 2020

SOLICITAÇÃO DE RECURSOS FINANCEIROS VIA TERMO DE COMPROMISSO - PRÓ ESCOLA

Órgão / Entidade Proponente:

SEDUC - SECRETARIA MUNICIPAL DE EDUCAÇÃO

Projeto, Programa ou Evento:

REPASSE DE RECURSOS FINANCEIROS POR MEIO DE TERMOS ADITIVOS DESTINADOS A ADEQUAÇÃO DAS ESTRUTURAS FÍSICAS, DESPESAS DE CUSTEIO, PERMANENTE DAS UNIDADES DE ENSINO FUNDAMENT E INFANTIL.

PERÍODO DE EXECUÇÃO

Início: (estimado)

NOVEMBRO

Término: (estimado)

DEZEMBRO 2020

Vigência: (prazo para execução do objeto)

31/12/2020

Titular da Conta:

PREFEITURA MUNICIPAL DE CONTAGEM

Conta Corrente	Banco	Agência	Nome da Agencia
RECURSOS VINCULADOS	BRASIL	1633-0	AGÊNCIA ELDORADO

DESEMBOLSO FINANCEIRO

As despesas decorrentes dos repasses correrão a conta das seguintes dotações orçamentárias:

Natureza da Despesa	Valor	Classificação Orçamentária
PRO-ESCOLA FUNDAMENTAL	R\$ 4.962.200,00	RESUMIDA (634) 1123.12.361.0030.2257-33504100-FONTE 0101
PRO-ESCOLA INFANTIL	R\$ 670.000,00	RESUMIDA (666) 1123.12.365.0030.2258 - 33504100-FONTE 0101
CUSTEIO FUNDAMENTAL	R\$ 1.066.300,00	RESUMIDA(607) 1123.12.361.0029.2252-33504100-FONTE 0101
CAPITAL FUNDAMENTAL	R\$ 150.000,00	RESUMIDA (615) 1123.12.361.0029.2252-44504100-FONTE 0101
CUSTEIO INFANTIL	R\$ 560.000,00	RESUMIDA (655) - 1123.12.365.0029.2251 - 33504100- FONTE 0101
CAPITAL INFANTIL	R\$ 91.500,00	RESUMIDA (662) - 1123.12.365.0029.2251 - 44504100- FONTE 0101
TOTAL GERAL	R\$ 7.500.000,00	

Contagem, 27 de novembro de 2020

SÉRGIO VZDES PIRES
SUBSECRETÁRIO DE GESTÃO
DE OPERAÇÕES
SECRETARIA MUNICIPAL DE EDUCAÇÃO

Carimbo e Assinatura do Secretário Intervente
Secretária Municipal de Educação
Sueli Maria Baliza Dias

AUTORIZADO COAF: _____

Ilma. Sra.
Marilena Chaves
Secretária Municipal de Planejamento-SEPLAN

PROTOCOLO

Nº.: _____
Data: ____/____/____
Funcionário: _____

AUTORIZAÇÃO COAF EM 02/12/2020
REUNIÃO 14ª EXTRAORDINÁRIA
Esta autorização refere-se apenas a adequação orçamentária e financeira da despesa. Os demais procedimentos da contratação devem obedecer as formalidades previstas na legislação.

Marilena Chaves
Secretária Municipal de Planejamento, Orçamento e Gestão
Matrícula: 0148614-3

Gilberto Silva Ramos
Secretário Municipal de Fazenda
Matrícula: 148815-1

Adriano Henrique F. de Faria
Secretário Municipal de Administração
Matrícula: 0161144-4

Atilio Antonio Belote
Secretário Municipal de Governo
Matrícula: 0125544-0

Afonso José de Andrade
Subprocurador Geral do Município
Matrícula: 01464872



MEMO Nº257/2020/ DIR.REDE FÍSICA/ SEDUC

Contagem, 05 de novembro de 2020.

Aos Senhores
Diogo Antônio Soares Fagundes
Emerson Ludgero Ribeiro
Assessoria Jurídica
Secretaria Municipal de Educação

Assunto: Solicita a elaboração de edital de licitação para reforma parcial da E.M. Machado de Assis – 2ª etapa.

Prezados,

Cumprimentando-os cordialmente, solicitamos a elaboração do edital de licitação, e demais providências, no que couber, para a realização de licitação para reforma parcial da E.M. Machado de Assis, conforme objeto e valor abaixo discriminados, referente a segunda etapa prevista para a unidade.

Deste modo, o objeto e valor a ser contratado, deverá seguir o seguinte: **PINTURA GERAL**. O valor total estimado para as obras é de **R\$ 255.469,05 (duzentos e cinquenta e cinco mil e quatrocentos e sessenta e nove reais e cinco centavos)**.

Para tanto, encaminhamos anexo ao presente, os seguintes documentos:

- a) Planilha – Tabela Estimativa de Custos com Memória de Cálculo (SUDECAP);
- b) Memorial Descritivo;
- c) Relatório fotográfico.

Por fim, solicitamos a maior brevidade possível no andamento da demanda, colocando-nos à disposição para o que se fizer necessário.

Atenciosamente,

Silvinei Rodrigues Braga
Assessor Fiscal de Obras
Diretoria de Rede Física
Secretaria Municipal de Educação



Arquivos para licitação - E.M. Machado de Assis - 2ª etapa

Renata Simões de Rezende <renata.simoes@contagem.mg.gov.br>

Qui, 05/11/2020 11:39

Para: Emerson Ludgero <emerson.ludgero@edu.contagem.mg.gov.br>; caixaescolar seduc <seduc.caixaescolar@edu.contagem.mg.gov.br>; Fernando Henrique da Silva Gonçalves <fernando.goncalves@contagem.mg.gov.br>

Cc: Silvinei Braga <silvinei.braga@edu.contagem.mg.gov.br>; em.machadodeassis@edu.contagem.mg.gov.br <em.machadodeassis@edu.contagem.mg.gov.br>

📎 3 anexos (3 MB)

Memorial Descritivo (E.M. Machado de Assis)2ª etapa.odt; Rel. Fotografico (E.M. Machado de Assis).pdf; Tabela Estimativa de Custos (E.M. Machado de Assis)2ª etapa.ods;

Emerson, bom dia!

Seguem os arquivos para licitação da E.M. Machado de Assis, referente a segunda etapa prevista para a unidade escolar.

A documentação física já está pronta e será protocolada neste setor ainda hoje.

Att.:

Renata S. Rezende
Diretoria de Rede Física
SEDUC



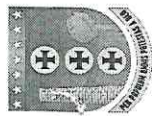

PREFEITURA MUNICIPAL DE CONTAGEM
SECRETARIA MUNICIPAL DE EDUCAÇÃO

TABELA ESTIMATIVA DE CUSTOS E MEMORIA DE CALCULO

LOCAL: E.M. MACHADO DE ASSIS

OBJETO: PINTURA GERAL

REFERÊNCIAS: SUDECAP 02/2020 DESONERADO

ITEM	DESCRIÇÃO	UNID	CUSTO UNIT S/ BDI	MEMÓRIA DE CÁLCULO ORÇAMENTO						QTD.	TOTAL DO ITEM (R\$)
				X	COMP.	LARG.	ALTU.	AUX.			
17	PINTURA GERAL										
17.15	PINTURA ACRILICA										
17.15.07	FOSCA, C/MASSA ACRILICA EM REBOCO C/FUNDO PREPARAD Pintura interna e externa - Incluso tetos quando existente Ambiente: Secretaria - Forro - Excluido teto Laboratório de informática - Forro - Excluido teto Pedagogia - Forro - Excluido teto Banheiro - Azulejo h=2,00m Banheiro Alunos - Azulejo h=2,00m Sala de aula - Forro - Excluido teto Sala de eventos - Forro - Excluido teto Paredes gerais Paredes gerais Mesas de Concreto - Refeitório Mesas de Concreto - Refeitório Bancos de Concreto Bancos de Concreto Bancos de Concreto Pilares circulares Canteiros Muro da escola Estrutura Caixa D'água Cozinha Mecanografia - Forro - Excluido teto Diretoria - Forro - Excluido teto Deposito - Forro - Excluido teto Deposito Sala dos professores - Forro - Excluido teto Sala de Video - Forro - Excluido teto Sala de Alfabetização - Forro - Excluido teto Biblioteca Banheiro Alunos - Azulejo h=2,00m Sala de aula maior - Forro - Excluido teto Depósito	M2	R\$20,98								
				1,00	4,00	5,25	3,80	140,60			
				1,00	5,00	8,75	2,85	156,75			
				1,00	3,60	8,75	4,00	197,60			
				2,00	3,00	2,70	0,80	38,88			
				1,00	7,15	2,60	0,80	36,92			
				16,00	7,20	5,60	5,00	2048,00			
				1,00	5,60	9,20	5,00	148,00			
				22,00	1,75	2,30		177,10			
				1,00	3,80	2,80		21,28			
				5,00	0,80	2,20		8,80			
				5,00	0,10	6,00		3,00			
				12,00	0,80	0,80		7,68			
				12,00	3,20	0,40		15,36			
				10,00	0,30	2,20		6,60			
				12,00	2,10		3,50	41,56			
				3,00	5,90	0,90		15,93			
				1,00	280,00	2,50		700,00			
				1,00	2,00	2,00	9,00	162,00			
				1,00	10,35	11,50	2,80	151,34			
				1,00	2,75	7,15	5,00	198,00			
				1,00	2,70	7,15	5,00	197,00			
				1,00	2,70	7,15	5,00	197,00			
				1,00	4,15	3,30	2,70	91,67			
				1,00	11,25	7,15	5,00	424,25			
				1,00	7,15	7,55	5,00	329,75			
				1,00	3,95	5,55	5,00	209,75			
				1,00	8,80	8,80	4,00	316,80			
				2,00	2,60	7,15	0,80	64,48			
				1,00	5,50	9,15	5,00	293,00			
				1,00	6,20	4,00	2,80	131,60			

BDI =

31,48%

6933,40

R\$145.462,70





PREFEITURA MUNICIPAL DE CONTAGEM
SECRETARIA MUNICIPAL DE EDUCAÇÃO
SUBSECRETARIA DE GESTÃO E OPERAÇÕES

MEMORIAL DESCRITIVO E ESPECIFICAÇÕES TÉCNICAS





PREFEITURA MUNICIPAL DE CONTAGEM
SECRETARIA MUNICIPAL DE EDUCAÇÃO
SUBSECRETARIA DE GESTÃO E OPERAÇÕES

MEMORIAL DESCRITIVO
E.M. MACHADO DE ASSIS

1 - Objetivo do documento

O memorial descritivo, como parte integrante de um projeto executivo, tem a finalidade de caracterizar os materiais e componentes envolvidos neste. Tal documento relata e define o projeto executivo e suas particularidades. O projeto executivo da reforma define as intervenções necessárias e suficientes para realizar a recuperação das patologias identificadas nas unidades escolares, sem alterar o projeto arquitetônico original, com exceção da adequação do tipo de material anteriormente empregado, bem como por ajustes ao projeto-padrão fornecidos em função de atendimento a exigências específicas, elaborados localmente por equipe técnica capacitada.

2 - Justificativa

O prédio da unidade escolar indicado para reforma possui histórico de manutenções pontuais devido ao dinamismo do sistema acadêmico. Dentre essas vistorias e análises do estado de conservação, foram identificadas situações patológicas que se não forem submetidas à reforma, terão sua vida útil reduzida ou pode haver perda de área ativa efetiva.

Em virtude do grande número de escolas com demanda significativa para a reformas/serviços, fora criado o Programa Pró-Escola, instituído para oportunizar que as unidades educacionais definam suas prioridades quanto às melhorias na infraestrutura da escola. A análise se deu por parte da Comissão técnica designada para tal finalidade, sendo considerados os seguintes parâmetros para seleção das obras/serviços contemplados:

Idade média de cada unidade;

Estado de conservação;

Demanda patológica de maior potencial destrutivo a curto e médio prazo.





PREFEITURA MUNICIPAL DE CONTAGEM
SECRETARIA MUNICIPAL DE EDUCAÇÃO
SUBSECRETARIA DE GESTÃO E OPERAÇÕES

- Número de alunos atendidos pela unidade;
- Densidade demográfica do entorno da escola;
- Definição de prioridade por parte da escola;
- Disponibilidade orçamentaria.

3 - Detalhamento geral

Neste item, foram vistoriadas as demandas solicitadas pela unidade escolar, conjuntamente, entre profissionais da Secretaria Municipal de Educação e do (a) Dirigente Escolar. Não foram consideradas as intervenções que exigem projetos específicos, tais como: Projeto contra incêndio, SPDA, redimensionamento das instalações elétricas, cabeamento estruturado.

4 – Serviços a executar:

A contratação pretendida é, em resumo, a execução dos serviços descritos nas planilhas anexas (Planilha de Custos/Memória de Cálculo), e serão executados nas dependências da unidade escolar acima descrita tendo em vista a necessidade técnica das intervenções, conforme os objetos abaixo elencados:

1. Serviços iniciais de instalação da obra abrangendo a instalação das placas de obras e dos dispositivos de segurança a serem utilizados no decorrer de sua execução;
2. Pintura geral.

5 - Prazo de execução das obras:

O prazo considerado razoável para a execução das obras será de **60 (sessenta)** dias contados a partir da emissão da Ordem de Serviço.

6 – Quanto aos preços unitários de custo:





PREFEITURA MUNICIPAL DE CONTAGEM
SECRETARIA MUNICIPAL DE EDUCAÇÃO
SUBSECRETARIA DE GESTÃO E OPERAÇÕES

As fonte de pesquisa de preços utilizadas foram as Tabelas de Preços da SUDECAP – MG, SETOP - MG E SINAPI – MG, nas versões desonerada e onerada, sendo considerada a mais vantajosa para administração.

Os Preços unitários não constantes na Tabela da SUDECAP – MG, SETOP - MG e SINAPI - MG foram compostos de acordo com pesquisas de mercado.

7 – Encargos Sociais e BDI:

Tanto para a taxa de encargos sociais, quanto o BDI, foi adotada a composição inserida na Tabela de Preços da SUDECAP – MG, SETOP - MG e SINAPI - MG.

8 – Dispositivos de proteção da obra:

A obra será executada dentro das dependências da unidade escolar supramencionada no presente documento, com a rotina funcional em andamento, assim, torna-se imprescindível que sejam utilizados dispositivos de sinalização e proteção dos ambientes, de tal maneira que, se evite a ocorrência de situações que possam colocar em risco a integridade dos operários de empresa contratada, dos funcionários, dos alunos e do público em geral, conforme normas vigentes.

Contagem, 05 de novembro de 2020.

Silvinei Rodrigues Braga
Assessor Fiscal de Obras
Subsecretaria de Gestão e Operações
Secretaria Municipal de Educação
Prefeitura Municipal de Contagem





PREFEITURA MUNICIPAL DE CONTAGEM

Escola Municipal Machado De Assis

PINTURA

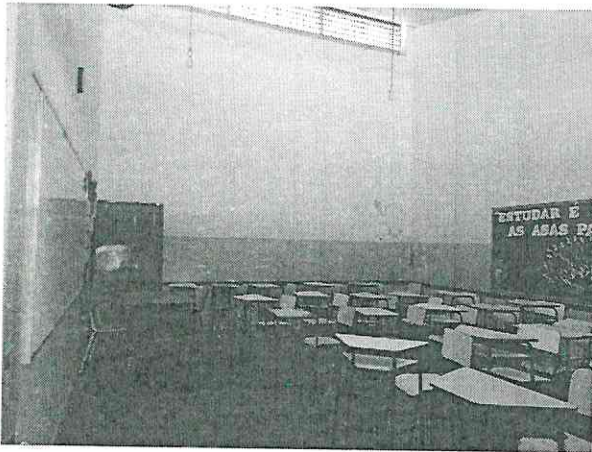

Sala de aula

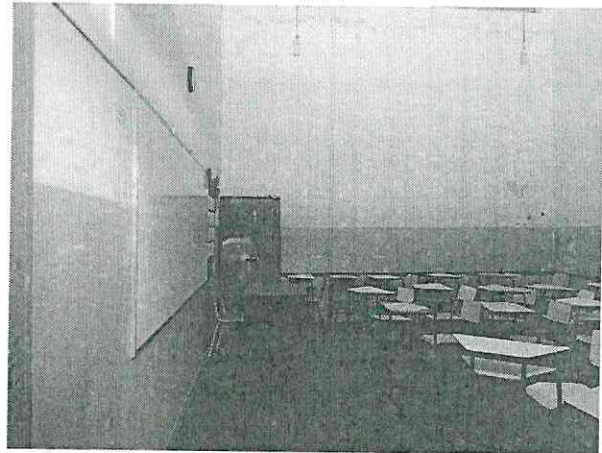

Sala de aula



Sala de vídeo

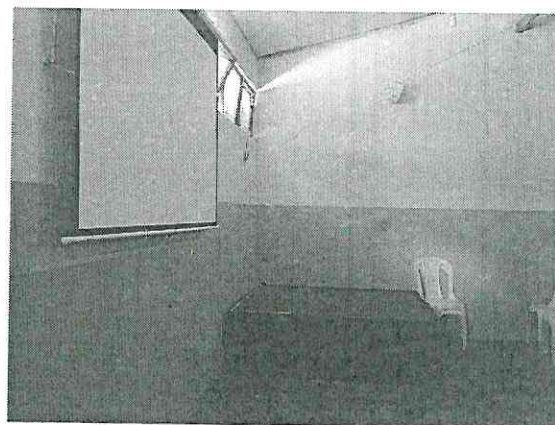

Sala de vídeo



PREFEITURA MUNICIPAL DE CONTAGEM

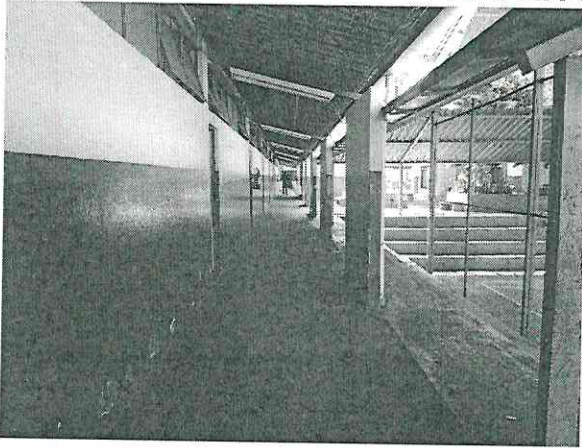

Corredores de circulação

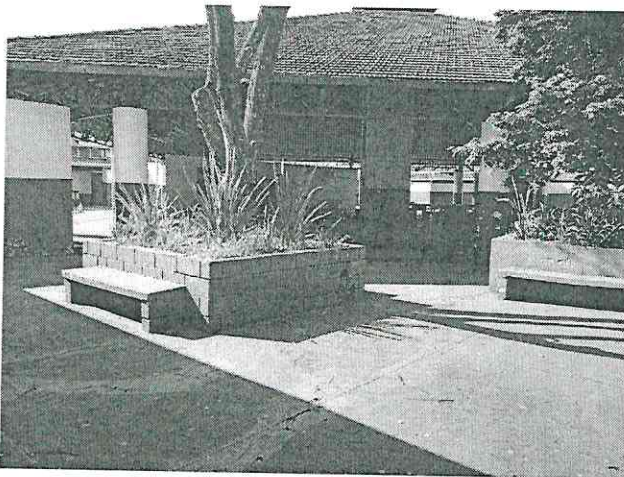

Área de convivência, canteiros e bancos.

Pátio coberto, e mesas do refeitório

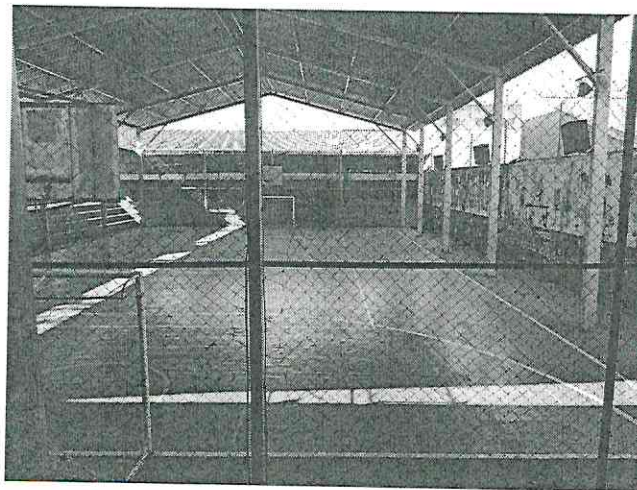

Quadra esportiva e arquibancada

