



OFÍCIO Nº.: 1.104

Contagem, 27 de Novembro de 2020

SOLICITAÇÃO DE RECURSOS FINANCEIROS VIA TERMO DE COMPROMISSO - PRÓ ESCOLA

Órgão / Entidade Proponente:

SEDUC - SECRETARIA MUNICIPAL DE EDUCAÇÃO

Projeto, Programa ou Evento:

REPASSE DE RECURSOS FINANCEIROS POR MEIO DE TERMOS ADITIVOS DESTINADOS A ADEQUAÇÃO DAS ESTRUTURAS FÍSICAS, DESPESAS DE CUSTEIO, PERMANENTE DAS UNIDADES DE ENSINO FUNDAMENT E INFANTIL.

PERÍODO DE EXECUÇÃO

Início: (estimado)

NOVEMBRO

Término: (estimado)

DEZEMBRO 2020

Vigência: (prazo para execução do objeto)

31/12/2020

Titular da Conta:

PREFEITURA MUNICIPAL DE CONTAGEM

Conta Corrente	Banco	Agência	Nome da Agencia
RECURSOS VINCULADOS	BRASIL	1633-0	AGÊNCIA EL DORADO

DESEMBOLSO FINANCEIRO

As despesas decorrentes dos repasses correrão a conta das seguintes dotações orçamentárias:

Natureza da Despesa	Valor	Classificação Orçamentária
PRO-ESCOLA FUNDAMENTAL	R\$ 4.962.200,00	RESUMIDA (634) 1123.12.361.0030.2257-33504100-FONTE 0101
PRO-ESCOLA INFANTIL	R\$ 670.000,00	RESUMIDA (666) 1123.12.365.0030.2258 - 33504100-FONTE 0101
CUSTEIO FUNDAMENTAL	R\$ 1.066.300,00	RESUMIDA(607) 1123.12.361.0029.2252-33504100-FONTE 0101
CAPITAL FUNDAMENTAL	R\$ 150.000,00	RESUMIDA (615) 1123.12.361.0029.2252-44504100-FONTE 0101
CUSTEIO INFANTIL	R\$ 560.000,00	RESUMIDA (655) - 1123.12.365.0029.2251 - 33504100- FONTE 0101
CAPITAL INFANTIL	R\$ 91.500,00	RESUMIDA (662) - 1123.12.365.0029.2251 - 44504100- FONTE 0101
TOTAL GERAL	R\$ 7.500.000,00	

Contagem, 27 de novembro de 2020

SÉRGIO MENDES PIRES
SUBSECRETÁRIO DE GESTÃO
DE OPERAÇÕES
SECRETARIA MUNICIPAL DE EDUCAÇÃO
AUTORIZADO COAF:

Carimbo e Assinatura do Secretário Interventente
Secretaria Municipal de Educação
Sueli Maria Baliza Dias

Ilma. Sra.
Marilena Chaves
Secretária Municipal de Planejamento-SEPLAN

PROTOCOLO

Nº.: _____
Data: ____/____/____
Funcionário: _____

AUTORIZAÇÃO CCOAF EM 02/12/2020
REUNIÃO 14ª EXTRAORDINÁRIA
Esta autorização refere-se apenas a adequação orçamentária e financeira da despesa. Os demais procedimentos da contratação devem obedecer as formalidades previstas na legislação.

Marilena Chaves
Secretária Municipal de Planejamento, Orçamento e Gestão
Matrícula: 0148815-1



Gilberto Silva Ramos
Secretário Municipal de Fazenda
Matrícula: 148815-1

Adriano Henrique F. de Faria
Secretário Municipal de Administração
Matrícula: 0151144-4

Atilio Antônio Belote
Secretário Municipal de Governo
Matrícula: 0125544-0

Afonso José de Andrade
Subprocurador Geral do Município
Matrícula: 01464872



PREFEITURA DO MUNICÍPIO DE CONTAGEM

Secretaria Municipal de Educação – Diretoria Administrativa Financeira
Diretoria Financeira – Gerência de Caixa Escolar

28999

10003

Doc. 4967
14/12/20

6º TERMO ADITIVO AO TERMO DE COMPROMISSO Nº.063/2019, que entre si celebram o MUNICÍPIO DE CONTAGEM e a CAIXA ESCOLAR OSMAR CAMILO DE MARRA.

Aditado

1073

O MUNICÍPIO DE CONTAGEM com sede na Praça Presidente Tancredo Neves nº. 200, Bairro Camilo Alves, Contagem/MG, inscrito no CNPJ Nº.18.715.508/0001-31, doravante denominado MUNICÍPIO, por intermédio da Secretaria Municipal de Educação – SEDUC, neste ato representada pela Secretária Municipal de Educação, Sueli Maria Baliza Dias, brasileira, casada, residente e domiciliada em Belo Horizonte/MG, na Avenida Senador José Augusto, nº 260 – Apto.1304/torre 1, Bairro Buritis, CEP: 30.575-847, inscrito no CPF 295.822.456-20, portador da CI M-1.113.842 SSP/MG, e de outro CAIXA ESCOLAR OSMAR CAMILO DE MARRA, entidade civil, sem fins lucrativos, inscrita no CNPJ sob o nº. 01.588.661/0001-42 com sede na ESCOLA MUNICIPAL JENNY DE ANDRADE FARIA, situada à Rua Piratininga, nº 798, Bairro Bandeirantes, em Contagem/MG, CEP. 32.240-550, denominada simplesmente “CAIXA ESCOLAR”, neste ato representada por sua Presidente Mary da Silva Milagre, residente e domiciliado em Contagem/MG na Rua Basiléia, nº.160, Bairro Santa Cruz Industrial, portadora do CPF Nº 580.751.946-91 e RG MG – 3. 661.377 SSP/MG, acordam firmar o presente TERMO ADITIVO, nos termos do Decreto Municipal nº 409, de 28 de fevereiro de 2018, da Lei Federal nº 9.394, de 20 de dezembro de 1996, e, no que couber, da Lei Federal nº. 8.666, de 21 de Junho de 1993 e do Decreto Municipal nº 30, de 23 de fevereiro de 2017, e ainda nos termos da proposta do Plano de Trabalho, Cláusula Décima Segunda do Termo de Compromisso Nº063/2019 de 08/05/2019 e pelas cláusulas a seguir expressas, definidoras dos direitos, obrigações e responsabilidades das partes.

CLÁUSULA PRIMEIRA – DO OBJETO

1.1 O presente Termo Aditivo tem por objeto o aporte de recursos financeiros ao Termo de Compromisso 063/2019, no valor de R\$ 266.682,17 (Duzentos e sessenta e seis mil e seiscentos e oitenta e dois reais e dezessete centavos).

1.2 O MUNICÍPIO realizará o repasse de recursos financeiros para cobrir despesas de custeio e de capital, de acordo com o Plano de Trabalho anexo.

PARÁGRAFO ÚNICO: Considerando o aporte supracitado e tendo em vista o valor originário constante na cláusula terceira do Termo de Compromisso, ora aditado, o valor total do Termo em referência passa a ser de R\$ 395.152,35 (Trezentos e noventa e cinco mil e cento e cinquenta e dois reais e trinta e cinco centavos). Faz parte integrante deste Termo de Compromisso, como se nele transcrito estivesse, o seguinte documento: **Ofício Nº 057/2020/GAB/SEDUC** e Plano de Trabalho.

CLÁUSULA SEGUNDA – REPASSE, EXECUÇÃO E DOTAÇÃO ORÇAMENTÁRIA

2.1 - Recurso será liberado em 1 (uma) parcela de custeio e 1 (uma) parcela de capital, conforme Cronograma de Desembolso Financeiro (**quadro 07**) do Plano de Trabalho anexo.

2.2. - Para os casos de contratação de obras e serviços de engenharia realizados através de processo licitatório, o recurso será liberado considerando o valor da proposta vencedora constante na ata de homologação e adjudicação do certame.

R

Folha. 09

COORD. ADM. FINANCEIRA

Mdeape



PREFEITURA DO MUNICÍPIO DE CONTAGEM

Secretaria Municipal de Educação – Diretoria Administrativa Financeira
Diretoria Financeira – Gerência de Caixa Escolar

2.3 - A execução do recurso deverá ocorrer conforme estabelecido no Cronograma de Execução (**quadro 08**) do Plano de Trabalho anexo.

2.4 – Para os casos de contratação de obras e serviços de engenharia e em cumprimento ao disposto na cláusula sexta do Termo de Compromisso, ora aditado, a SEDUC deverá designar através de ato formal, o fiscal responsável pelo acompanhamento de todas as etapas da obra/reforma na unidade escolar, bem como, realizará o preenchimento e assinatura do Termo de entrega e aceitação definitiva da obra.

2.5 - As despesas com a execução deste Termo de Compromisso, correm por conta das seguintes dotações orçamentárias:

1.12.3.12.361.0030.2257 - 33504100 Fonte: 0101

CLÁUSULA TERCEIRA – DA PRESTAÇÃO DE CONTAS

A prestação de contas da parcela deverá ser realizada conforme Cronograma de Prestação de Contas (**quadro 09**) do Plano de Trabalho anexo.

CLÁUSULA QUARTA – DA RATIFICAÇÃO

Permanecem inalteradas as demais Cláusulas e condições do Termo de Compromisso originário, sendo ratificadas pelo presente Termo.

E, por estarem assim justos e acordados com as condições e cláusulas estabelecidas, os partícipes assinam o presente instrumento, a fim de que surtam seus devidos efeitos legais na presença de 02 (duas) testemunhas.

Contagem, 15 de *dezembro* de 2020.

[Assinatura]
SUELI MARIA BALIZA DIAS
Secretária Municipal de Educação

[Assinatura]
MARY DA SILVA MILAGRE
Caixa Escolar OSMAR CAMILO DE MARRA

1ª TESTEMUNHA _____

CPF _____

2ª TESTEMUNHA _____

CPF _____



PLANO DE TRABALHO**01 - DADOS CADASTRAIS**

ORGÃO/ENTIDADE PROPONENTE: CAIXA ESCOLAR OSMAR CAMILO DE MARRA

CNPJ: 01.588.661/0001-42

ENDEREÇO DA SEDE

Logradouro: Rua Piratininga Nº: 798 CEP: 32240-550

Bairro: Bandeirantes Cidade: Contagem UF: MG

Telefone/Endereço Eletrônico: 3363-5193 \ em.jennydeandrade@edu.contagem.mg.gov.br

DADOS BANCÁRIOS

Banco/nº: SANTANDER Nº conta corrente: 1300088-3 Agência: 4238

DADOS DO RESPONSÁVEL

Nome: Mary da Silva Milagre

CPF: 580.751.946/91 CI /Orgão Expedidor: MG 3.661.377 SSP/MG

Cargo/Função: Diretora Escolar Período de Mandato: 01/01/2019 a 31/12/2021

ENDEREÇO DO RESPONSÁVEL

Logradouro: Rua Basileia Nº: 160 CEP: 32340-450

Bairro: Santa Cruz Industrial Cidade: Contagem UF: MG

Telefone/Endereço Eletrônico: 98606-4431 \ marymilagre65@gmail.com

02 - OUTROS PARTÍCIPES

ENTIDADE EXECUTORA:

Endereço:

Secretaria/Concedente: Secretaria Municipal de Educação

Nome do Responsável: Sueli Maria Baliza Dias

03 - DESCRIÇÃO DO PROGRAMA

TÍTULO: MANUTENÇÃO E DESENVOLVIMENTO DO ENSINO BÁSICO

PERÍODO DE EXECUÇÃO

Início: Novembro de 2020 Término: 31/12/2020

IDENTIFICAÇÃO DO OBJETO

Execução do PROGRAMA DE MANUTENÇÃO DE DESENVOLVIMENTO DA EDUCAÇÃO BÁSICA, de forma a contribuir supletivamente para a melhoria da estrutura física e das atividades pedagógicas da CAIXA ESCOLAR OSMAR CAMILO DE MARRA.

JUSTIFICATIVA

Contribuir para a elevação da qualidade da educação básica, tornando sua oferta equitativa, e reforçar a autonomia gerencial da unidade escolar.



04 - PÚBLICO ALVO		
Estudantes da rede municipal de ensino matriculados na unidade escolar constantes nos itens 1 e 2 deste plano.		
Total de alunos beneficiados:	431	
05 - METAS		
Item	Meta	Prazo
1	Garantir a manutenção e conservação de equipamentos e mobiliários, e aquisição de materiais necessários ao ensino da educação infantil conforme aos incisos II, III, IV, V e VIII do artigo 70 da Lei 9.394/96 LDB.	Novembro/2020 a Dezembro/2020
2	Aprimoramento da qualidade e à expansão do ensino;	Novembro/2020 a Dezembro/2020
3	Realização de atividades-meio, necessárias ao funcionamento dos sistemas de ensino;	Novembro/2020 a Dezembro/2020
06 - ÁREAS DE APLICAÇÃO		
CLASSIFICAÇÃO	DETALHAMENTO DOS ELEMENTOS DE DESPESA	
MATERIAIS DE CONSUMO E/OU SERVIÇOS DE TERCEIROS (CUSTEIO)	Despesas com aquisição de materiais pedagógicos diversos, aquisição de materiais específicos para biblioteca, pagamento de despesas com trabalho de campo, aquisição de suprimentos de informática, reparos e outras providências de manutenção de equipamentos e demais instalações da escola, serviços de reprografia e reparos. Obs.: Para as unidades escolares que possuam elevadores para deficientes, é obrigatória a existência de contrato de manutenção ativo durante a vigência do Termo de Compromisso.	
07 - CRONOGRAMA DE DESEMBOLSO FINANCEIRO - CONCEDENTE		
CLASSIFICAÇÃO ORÇAMENTÁRIA		
Despesas Custeio - Ensino Fundamental 1.12.3.12.361.0030.2257 - 33504100 Fonte: 0101		
DESPESA - ENSINO FUNDAMENTAL	VALORES	DATA PREVISTA
CUSTEIO / - Ens. Fund. - Parcela Única (Repasse de recurso para fechamento do refeitório/cobertura do parquinho/substituição da tela do alambrado/construção da quadra de vôlei/cobertura do pátio	R\$ 226.682,17	Novembro/2020 a Dezembro/2020
TOTAL GERAL	R\$ 226.682,17	
08 - CRONOGRAMA DE EXECUÇÃO - PROPONENTE		
DESCRIÇÃO DA DESPESA	VALORES	DATA PREVISTA
CUSTEIO / - Ens. Fund. - Parcela Única (Repasse de recurso para fechamento do refeitório/cobertura do parquinho/substituição da tela do alambrado/construção da quadra de vôlei/cobertura do pátio	R\$ 226.682,17	Novembro/2020 a Dezembro/2020
TOTAL GERAL	R\$ 226.682,17	
09 - CRONOGRAMA DE PRESTAÇÃO DE CONTAS		
DESPESA - ENSINO FUNDAMENTAL	VALORES	PRAZO DE ENTREGA
CUSTEIO / - Ens. Fund. - Parcela Única (Repasse de recurso para fechamento do refeitório/cobertura do parquinho/substituição da tela do alambrado/construção da quadra de vôlei/cobertura do pátio	R\$ 226.682,17	Até 31/01/2021

R



Analise

10- DECLARAÇÃO

Na qualidade de representante legal do proponente, declaro para fins de prova junto a Prefeitura Municipal de Contagem, para os efeitos e sob as penas da lei, que inexistem quaisquer débitos em mora ou situação de inadimplência com qualquer órgão ou entidade da Administração Pública, que impeça a transferência de recursos oriundos de dotações consignadas nos Orçamentos do Município, na forma deste Plano de Trabalho.

Contagem, 15 de Dezembro de 2020

MARY DA SILVA MILAGRE
Caixa Escolar Osmar Camilo de Marra

11- APROVAÇÃO

O Plano de Trabalho atende as expectativas desta Superintendência.

Contagem, de de 2020

Superintendência de Educação Básica *Suzice Margaret Coelho*
Matricula 1524590

O Plano de Trabalho atende as expectativas desta Diretoria.

Contagem, de de 2020

Hilton Aparecido Moreira
Diretoria Financeira

Matricula: 1509412

Aprovo o presente Plano de Trabalho e solicito a elaboração do Termo de Compromisso

Contagem, de de 2020

Sueli Maria Baliza Dias
Secretária Municipal de Educação



**Secretaria Municipal
de Educação**

EXTRATO DO 11º TERMO ADITIVO AO TERMO DE COMPROMISSO N.º 098/2019 – FIRMADO ENTRE A CAIXA ESCOLAR UMEI INDUSTRIAL SÃO LUIZ E O MUNICÍPIO DE CONTAGEM POR INTERMÉDIO DA SECRETARIA DE EDUCAÇÃO.

OBJETO: REPASSE DE RECURSOS FINANCEIROS PARA MANUTENÇÃO DO DESENVOLVIMENTO DA EDUCAÇÃO BÁSICA.

VALOR: 530,00 (QUINHENTOS E TRINTA REAIS)

DOTAÇÕES ORÇAMENTÁRIAS:

1.12.3.12.365.0029.2251 - NATUREZA: 33504100 – FONTE: 0101

ASSINADO: 15/12/2020 - VIGÊNCIA ATÉ: 31/12/2020.

EXTRATO DO 12º TERMO ADITIVO AO TERMO DE COMPROMISSO N.º 040/2019 – FIRMADO ENTRE A CAIXA ESCOLAR DOUTOR NESTOR DE OLIVEIRA BRUNO E O MUNICÍPIO DE CONTAGEM POR INTERMÉDIO DA SECRETARIA DE EDUCAÇÃO.

OBJETO: REPASSE DE RECURSOS FINANCEIROS PARA MANUTENÇÃO DO DESENVOLVIMENTO DA EDUCAÇÃO BÁSICA.

VALOR: 32.750,00 (TRINTA E DOIS MIL E SETECENTOS E CINQUENTA REAIS)

DOTAÇÕES ORÇAMENTÁRIAS:

1.12.3.12.361.0029.2252 - NATUREZA: 33504100 – FONTE: 0101

ASSINADO: 15/12/2020 - VIGÊNCIA ATÉ: 31/12/2020.

EXTRATO DO 13º TERMO ADITIVO AO TERMO DE COMPROMISSO N.º 040/2019 – FIRMADO ENTRE A CAIXA ESCOLAR DOUTOR NESTOR DE OLIVEIRA BRUNO E O MUNICÍPIO DE CONTAGEM POR INTERMÉDIO DA SECRETARIA DE EDUCAÇÃO.

OBJETO: REPASSE DE RECURSOS FINANCEIROS PARA MANUTENÇÃO DO DESENVOLVIMENTO DA EDUCAÇÃO BÁSICA.

VALOR: 30.134,90 (TRINTA MIL E CENTO E TRINTA E QUATRO REAIS E NOVENTA CENTAVOS)

DOTAÇÕES ORÇAMENTÁRIAS:

1.12.3.12.365.0029.2251 - NATUREZA: 33504100 – FONTE: 0101

ASSINADO: 15/12/2020 - VIGÊNCIA ATÉ: 31/12/2020.

EXTRATO DO 6º TERMO ADITIVO AO TERMO DE COMPROMISSO N.º 063/2019 – FIRMADO ENTRE A CAIXA ESCOLAR OSMAR CAMILO DE MARRA E O MUNICÍPIO DE CONTAGEM POR INTERMÉDIO DA SECRETARIA DE EDUCAÇÃO.

OBJETO: REPASSE DE RECURSOS FINANCEIROS PARA MANUTENÇÃO DO DESENVOLVIMENTO DA EDUCAÇÃO BÁSICA.

VALOR: 266.682,17 (DUZENTOS E SESSENTA E SEIS MIL E SEISCENTOS E OITENTA E DOIS REAIS E DEZESSETE CENTAVOS)

DOTAÇÕES ORÇAMENTÁRIAS:

1.12.3.12.361.0030.2257 - NATUREZA: 33504100 – FONTE: 0101

ASSINADO: 15/12/2020 - VIGÊNCIA ATÉ: 31/12/2020.

EXTRATO DO 7º TERMO ADITIVO AO TERMO DE COMPROMISSO N.º 010/2019 – FIRMADO ENTRE A CAIXA ESCOLAR UMEI BEIJA FLOR CONTAGEM E O MUNICÍPIO DE CONTAGEM POR INTERMÉDIO DA SECRETARIA DE EDUCAÇÃO.

OBJETO: REPASSE DE RECURSOS FINANCEIROS PARA MANUTENÇÃO DO DESENVOLVIMENTO DA EDUCAÇÃO BÁSICA.

VALOR: 32.934,53 (TRINTA E DOIS MIL E NOVECENTOS E TRINTA E QUATRO REAIS E CINQUENTA E TRÊS CENTAVOS)

DOTAÇÕES ORÇAMENTÁRIAS:

1.12.3.12.365.0029.2251 - NATUREZA: 33504100 – FONTE: 0101

ASSINADO: 15/12/2020 - VIGÊNCIA ATÉ: 31/12/2020.

EXTRATO DO 8º TERMO ADITIVO AO TERMO DE COMPROMISSO N.º 010/2019 – FIRMADO ENTRE A CAIXA ESCOLAR UMEI BEIJA FLOR CONTAGEM E O MUNICÍPIO DE CONTAGEM POR INTERMÉDIO DA SECRETARIA DE EDUCAÇÃO.

OBJETO: REPASSE DE RECURSOS FINANCEIROS PARA MANUTENÇÃO DO DESENVOLVIMENTO DA EDUCAÇÃO BÁSICA.

VALOR: 15.157,20 (QUINZE MIL E CENTO E CINQUENTA E SETE REAIS E VINTE CENTAVOS)

DOTAÇÕES ORÇAMENTÁRIAS:

1.12.3.12.365.0029.2251 - NATUREZA: 33504100 – FONTE: 0101

ASSINADO: 15/12/2020 - VIGÊNCIA ATÉ: 31/12/2020.





MEMO Nº292/2020/ DIR.REDE FÍSICA/ SEDUC

Contagem, 08 de dezembro de 2020.

Aos Senhores
Diogo Antônio Soares Fagundes
Emerson Ludgero Ribeiro
Assessoria Jurídica
Secretaria Municipal de Educação

Assunto: **Retifica** solicitação de elaboração de edital de licitação para reforma parcial da E.M. Jenny de Andrade Faria.

Prezados,

Cumprimentando-os cordialmente, vimos formalizar a **retificação** da solicitação de elaboração de edital de licitação, e demais providências, no que couber, para reforma parcial da E.M. Jenny de Andrade Faria, conforme MEMO Nº076/2020, de 28/02/2020..

Deste modo, o objeto e valor a ser contratado, deverá seguir o seguinte: **FECHAMENTO DO REFEITÓRIO/COBERTURA DO PARQUINHO/SUBSTITUIÇÃO DA TELA DO ALAMBRADO/CONSTRUÇÃO DA QUADRA DE VOLEI/COBERTURA DO PÁTIO**. O valor total estimado para as obras é de **R\$ 266.682,17 (duzentos e sessenta e seis mil e seiscentos e oitenta e dois reais e dezessete centavos)**.

Para tanto, encaminhamos anexo ao presente, os seguintes documentos, devidamente retificados:

- a) Planilha – Tabela Estimativa de Custos com Memória de Cálculo (SUDECAP);
- b) Memorial Descritivo;
- c) Relatório fotográfico.

Por fim, solicitamos a maior brevidade possível no andamento da demanda, colocando-nos à disposição para o que se fizer necessário.

Atenciosamente,

Silvinei Rodrigues Braga
Fiscal de Obras
Secretaria de Educação
Matrícula 1514708

Silvinei Rodrigues Braga
Assessor Fiscal de Obras
Diretoria de Rede Física

Secretaria Municipal de Educação



RECEBIDO EM:

08 de dezembro de 2020



MEMO Nº076 /2020/ DIRETORIA DE REDE FÍSICA/ SEDUC

Contagem, 28 de fevereiro de 2020.

Aos Senhores
Diogo Antônio Soares Fagundes
Emerson Ludgero Ribeiro
Assessoria Jurídica
Secretaria Municipal de Educação

Assunto: Solicita a elaboração de edital de licitação para reforma parcial da E.M. Jenny de Andrade Faria.

Prezados,

Cumprimentando-os cordialmente, solicitamos a elaboração de edital e demais providências, no que couber, para a realização de reforma parcial da E.M. Jenny de Andrade Faria, visto a real necessidade de intervenção.

Deste modo, o objeto e valor a ser contratado, deverá seguir o seguinte: FECHAMENTO DO REFEITÓRIO/CONSTRUÇÃO DE COBERTURA PARA O PARQUINHO/SUBSTITUIÇÃO DA TELA DO ALAMBRADO E INSTALAÇÃO DE CALHAS NO TELHADO DA QUADRA. O valor total estimado para as obras é de **R\$ 94.588,21 (noventa e quatro mil e quinhentos e oitenta e oito reais e vinte e um centavos)**.

Para tanto, encaminhamos anexo ao presente, os seguintes documentos:

- a) Planilha – Tabela Estimativa de Custos com Memória de Cálculo (SUDECAP);
- b) Memorial Descritivo;
- c) Relatório fotográfico.

Por fim, solicitamos a maior brevidade possível no andamento da demanda, colocando-nos à disposição para o que se fizer necessário.

Silvinei Rodrigues Braga
Assessor Fiscal de Obras
Diretoria de Rede Física
Secretaria Municipal de Educação



Arquivos para licitação - E.M. Jenny de Andrade Faria - retificação

Renata Simões de Rezende <renata.simoes@contagem.mg.gov.br>

Ter, 08/12/2020 09:36

Para: Emerson LUDGERO RIBEIRO <emersonludgero@gmail.com>; Emerson Ludgero <emerson.ludgero@edu.contagem.mg.gov.br>; caixaescolar seduc <seduc.caixaescolar@edu.contagem.mg.gov.br>
Cc: Silvinei Braga <silvinei.braga@edu.contagem.mg.gov.br>

 3 anexos (2 MB)

Memorial Descritivo (E.M. Jenny de Andrade Faria) retificado.odt; Rel. Fotográfico (E.M. Jenny de Andrade) retificado.pdf; Tabela Estimativa de Custos (E.M. Jenny de Andrade Faria) retificada.ods;

Emerson, bom dia!

Seguem os arquivos retificados para a licitação da E.M. Jenny de Andrade Faria. Gentileza observar as alterações de valor e objeto.

Att.:

Renata S. Rezende
Diretoria de Rede Física
SEDUC





TABELA ESTIMATIVA DE CUSTOS COM MEMÓRIA DE CÁLCULO

CONTRATO: E.M JENNY DE ANDRADE FARIA

OBJETO: FECHAMENTO DO REFEITÓRIO/ COBERTURA DO PARQUINHO/ SUBSTITUIÇÃO DA TELA DO ALAMBRADO / CONSTRUÇÃO QUADRA DE VOLEI / COBERTURA PÁTIO.

REFERÊNCIAS: SUDECAP 02/2020 SETOP 01/2020 DESONERADO

ITEM	DESCRIÇÃO	UNID	CUSTO UNIT S/ BDI	MEMÓRIA DE CÁLCULO ORÇAMENTO						QTD.	TOTAL DO ITEM (R\$)	
				X	COMP.	LARG.	ALTU.	AUX.				
01	SERVIÇOS PRELIMINARES											
01.03	PLACA DE OBRA AFIXADA COM PEÇAS DE MADEIRA 8X12CM											
01.03.02	PLACA DE OBRA EM LONA IMPRESSAO DIGITAL P. SUDECAP											
02	FECHAMENTO DA ÁREA DO REFEITÓRIO	M2	R\$152,22	1,00	3,00		2,70	8,10		8,10	R\$1.232,98	
02.19.05	DEMOLIÇÕES E REMOÇÕES											
02.19.05	DE ELEMENTOS VAZADOS (COBOGO, ETC)											
07	Grade existente no entorno do refeitório incluindo portão	M2	R\$5,46									
07.06	ALVENARIAS E DIVISOES			1,00	8,60		1,42	12,21		12,21	R\$66,68	
07.06	ALVENARIA DE BLOCO DE CONCRETO ESTRUTURAL											
ED-48192	ALVENARIA DE VEDAÇÃO COM BLOCO DE CONCRETO, ESP. 14CM, PARA REVESTIMENTO, INCLUSIVE ARGAMASSA PARA ASSENTAMENTO	M2	R\$38,84									
	Construção de meia parede			1,00	8,60		1,40	12,04		12,04	R\$998,73	
	Fechamento acima do cobogó				8,60		0,90	7,74		7,74		
07.11	Fechamento acima do portão				8,60		0,69	5,93		5,93		
07.11.07	ALVENARIA DE COBOGO CERAMICO											
	18 X 18 X 7 CM, E= 7 CM	M2	R\$123,24									
	Acima da meia parede existente			1,00	6,20		0,97	6,01		6,01	R\$1.769,23	
	Acima da meia parede a construir			1,00	8,60		0,97	8,34		8,34		
L4	REVESTIMENTOS											
L4.05	REVESTIMENTO COM ARGAMASSA DE CIMENTO, CAL E AREIA											
L4.05.05	CHAPISCO COM ARGAMASSA 1:3 CIM./AREIA, A COLHER											
	Construção de meia parede (parte externa e interna)	M2	R\$5,25									
	Fechamento acima do cobogó (parte externa e interna)			2,00	8,60		1,40	24,08		24,08	R\$229,36	
	Fechamento acima do portão (parte externa e interna)			2,00	8,60		0,90	7,74		7,74		
	EMBOÇO COM ARGAMASSA 1:6 CIMENTO E AREIA			2,00	8,60		0,69	11,87		11,87		
4.05.21	Construção de meia parede (parte externa e interna)	M2	R\$18,25									
	Fechamento acima do cobogó (parte externa e interna)			2,00	8,60		1,40	24,08		24,08	R\$797,31	
	Fechamento acima do portão (parte externa e interna)			2,00	8,60		0,90	7,74		7,74		
	REBOCO COM ARGAMASSA 1:7 CIMENTO E AREIA			2,00	8,60		0,69	11,87		11,87		
	Construção de meia parede (parte externa e interna)	M2	R\$23,61									
	Fechamento acima do cobogó (parte externa e interna)			2,00	8,60		1,40	24,08		24,08	R\$1.031,47	
	Fechamento acima do portão (parte externa e interna)			2,00	8,60		0,90	7,74		7,74		
	REVESTIMENTO COM AZULEJO			2,00	8,60		0,69	11,87		11,87		
1.15.06	BRANCO 20X20CM, EXTRA Parte interna das paredes construídas	M2	R\$51,14									
	Construção de meia parede (parte interna)			1,00	8,60		1,40	12,04		12,04	R\$2.202,80	

30
31
32
33
34
35
36
37
38
39
40
41
42
43
44
45
46
47
48
49
50
51
52
53
54
55
56
57
58
59
60
61
62
63
64
65
66
67
68
69
70
71
72
73
74
75
76
77
78
79
80
81
82
83
84
85
86
87
88
89
90
91
92
93
94
95
96
97
98
99
100

ED-49665	FORNECIMENTO, FABRICAÇÃO, TRANSPORTE E MONTAGEM DE ESTRUTURA METÁLICA EM PERFIS SOLDADOS, INCLUSIVE PINTURA PRIMER	KG	R\$10,50						1800	1800	R\$18.900,00
92580	TRAMA DE AÇO COMPOSTA POR TERÇAS PARA TELHADOS DE ATÉ 2 ÁGUAS PARA TELHA ONDULADA DE FIBROCIMENTO, METÁLICA, PLÁSTICA OU TERMOACÚSTICA, INCLUSO TRANSPORTE VERTICAL. AF_12/2015	M2	R\$34,29	1	12	7,5		90	90		R\$3.086,10
8	COBERTURAS E FORROS										
ED-48429	COBERTURA EM TELHA METÁLICA GALVANIZADA TRAPEZOIDAL, TIPO DUPLA TERMOACÚSTICA COM DUAS FACES TRAPEZOIDAIS, ESP. 0,43MM, PREENCHIMENTO EM POLIESTIRENO EXPANDIDO/ISOPOR COM ESP. 30MM, ACABAMENTO NATURAL, INCLUSIVE ACESSÓRIOS PARA FIXAÇÃO, FORNECIMENTO E INSTALAÇÃO	M2	R\$117,27	1,00	12,00	7,50		90	90		R\$10.554,30
ED-48402	TELHADO PARQUINHO	M	R\$31,91	1,00	12	7,5		12	12		R\$382,92
ED-50650	COLOCAÇÃO DE CUMEIRA GALVANIZADA TRAPEZOIDAL E = 0,50 MM, SIMPLES	M	R\$69,90					12	12		R\$838,80
ED-50678	CALHA DE CHAPA GALVANIZADA Nº. 22 GSG, DESENVOLVIMENTO = 50 CM	M		1,00	12			12	12		
	TELHADO PARQUINHO	M	R\$33,06	1,00	12			12	12		R\$396,72
	RUFU E CONTRA-RUFU DE CHAPA GALVANIZADA Nº. 24, DESENVOLVIMENTO = 33 CM	M		1,00	12			12	12		
10	INSTALAÇÃO HIDRO-SANITÁRIA, INCENDIO E GAS										
10.10	TUBO PVC ESGOTO, PB, VIROLA E ANEL, INCL. CONEXOES	M	R\$23,10	1				20	20		R\$462,00
10.10.04	D= 100 MM										
03	TRABALHOS EM TERRA										
03.03	ESCAVAÇÃO MECANICA INCLUSIVE TRANSPORTE ATE 50 M	M3	R\$3,46	10	0,3	0,3	0,5	0,45	0,45		R\$1,56
03.03.01	EM MATERIAL DE 1ª CATEGORIA										
04	FUNDAÇÕES										
04.15	ARMAÇÃO INCL. CORTE, DOBRA E COLOCAÇÃO EM FUNDAÇÃO	KG	R\$7,41	1				168	168		R\$1.244,88
04.15.07	AÇO CA-50/60										
04.27	CONCRETO USINADO BOMBEADO LANÇADO EM FUNDAÇÃO	M3	R\$365,46	10	0,3	0,3	0,5	0,45	0,45		R\$164,46
04.27.25	FCK >= 25,0 MPa, BRITA CALCAREA										
03	ESTRUTURAS										
ED-49665	FORNECIMENTO, FABRICAÇÃO, TRANSPORTE E MONTAGEM DE ESTRUTURA METÁLICA EM PERFIS SOLDADOS, INCLUSIVE PINTURA PRIMER	KG	R\$10,50					1988	1988		R\$20.874,00
92580	TRAMA DE AÇO COMPOSTA POR TERÇAS PARA TELHADOS DE ATÉ 2 ÁGUAS PARA TELHA ONDULADA DE FIBROCIMENTO, METÁLICA, PLÁSTICA OU TERMOACÚSTICA, INCLUSO TRANSPORTE VERTICAL. AF_12/2015	M2	R\$34,29	1	18	9		162	162		R\$5.554,98
8	COBERTURAS E FORROS										
ED-48429	COBERTURA EM TELHA METÁLICA GALVANIZADA TRAPEZOIDAL, TIPO DUPLA TERMOACÚSTICA COM DUAS FACES TRAPEZOIDAIS, ESP. 0,43MM, PREENCHIMENTO EM POLIESTIRENO EXPANDIDO/ISOPOR COM ESP. 30MM, ACABAMENTO NATURAL, INCLUSIVE ACESSÓRIOS PARA FIXAÇÃO, FORNECIMENTO E INSTALAÇÃO	M2	R\$117,27	1,00				162	162		R\$18.997,74
ED-50650	MINI QUADRA DE VOLEI	M	R\$69,90	1,00	18	9		36	36		R\$2.516,40
ED-48402	CALHA DE CHAPA GALVANIZADA Nº. 22 GSG, DESENVOLVIMENTO = 50 CM	M	R\$31,91	1,00	36			18	18		R\$574,38
10	INSTALAÇÃO HIDRO-SANITÁRIA, INCENDIO E GAS										
10.10	COLOCAÇÃO DE CUMEIRA GALVANIZADA TRAPEZOIDAL E = 0,50 MM, SIMPLES	M	R\$23,10	1				20	20		R\$462,00
10.10.04	TUBO PVC ESGOTO, PB, VIROLA E ANEL, INCL. CONEXOES	M									
10.10.04	D= 100 MM										
15.36	PISO DE CONCRETO (QUADRA)	M2	R\$40,23	1	18	9		162	162		R\$6.517,26
15.36.02	CONCRETO >=20MPA USINADO E=8CM MECANIZ.(INCL.TELA)	M2	R\$3,28	1	18	9		162	162		R\$531,36
15.36.03	BASE EM COLCHAO DE BRITA ESP.5CM P/ PISO DE QUADRA	M2									
16.50	PINTURA DE QUADRAS, PATIOS E ESTACIONAMENTO	M	R\$3,78	1	18	9		200	200		R\$756,00
17.50.01	PINTURA DE DEMARCAÇÃO DE QUADRAS SISTEMA ACRILICO	M2	R\$12,44	1	18	9		162	162		R\$2.015,28
17.50.11	C/LATEX ACRILICA INCL.PINT.DE LIGACAO EMULSIONADA										
21.20	ALAMBRADO	M2	R\$111,64	1	18	9	5	270	270		R\$30.142,80
21.20.01	EM TUBO GALVANIZ. DIN-2440 D=2",TELA #2" E FIO 12										
	COBERTURA DO PÁTIO										





PREFEITURA MUNICIPAL DE CONTAGEM
SECRETARIA MUNICIPAL DE EDUCAÇÃO
SUBSECRETARIA DE GESTÃO E OPERAÇÕES

MEMORIAL DESCRITIVO E ESPECIFICAÇÕES TÉCNICAS





PREFEITURA MUNICIPAL DE CONTAGEM
SECRETARIA MUNICIPAL DE EDUCAÇÃO
SUBSECRETARIA DE GESTÃO E OPERAÇÕES

MEMORIAL DESCRITIVO
E.M. JENNY DE ANDRADE FARIA

1 - Objetivo do documento

O memorial descritivo, como parte integrante de um projeto executivo, tem a finalidade de caracterizar os materiais e componentes envolvidos neste. Tal documento relata e define o projeto executivo e suas particularidades. O projeto executivo da reforma define as intervenções necessárias e suficientes para realizar a recuperação das patologias identificadas nas unidades escolares, sem alterar o projeto arquitetônico original, com exceção da adequação do tipo de material anteriormente empregado, bem como por ajustes ao projeto-padrão fornecidos em função de atendimento a exigências específicas, elaborados localmente por equipe técnica capacitada.

2 - Justificativa

O prédio da unidade escolar indicado para reforma possui histórico de manutenções pontuais devido ao dinamismo do sistema acadêmico. Dentre essas vistorias e análises do estado de conservação, foram identificadas situações patológicas que se não forem submetidas à reforma, terão sua vida útil reduzida ou pode haver perda de área ativa efetiva.

Em virtude do grande número de escolas com demanda significativa para a reformas/serviços, fora criado o Programa Pró-Escola, instituído para oportunizar que as unidades educacionais definam suas prioridades quanto às melhorias na infraestrutura da escola. A análise se deu por parte da Comissão técnica designada para tal finalidade, sendo considerados os seguintes parâmetros para seleção das obras/serviços contemplados:

Idade média de cada unidade;

Estado de conservação;

Demanda patológica de maior potencial destrutivo a curto e médio prazo; 75.





**PREFEITURA MUNICIPAL DE CONTAGEM
SECRETARIA MUNICIPAL DE EDUCAÇÃO
SUBSECRETARIA DE GESTÃO E OPERAÇÕES**

- Número de alunos atendidos pela unidade;
- Densidade demográfica do entorno da escola;
- Definição de prioridade por parte da escola;
- Disponibilidade orçamentaria.

3 - Detalhamento geral

Neste item, foram vistoriadas as demandas solicitadas pela unidade escolar, conjuntamente, entre profissionais da Secretaria Municipal de Educação e do (a) Dirigente Escolar. Não foram consideradas as intervenções que exigem projetos específicos, tais como: Projeto contra incêndio, SPDA, redimensionamento das instalações elétricas, cabeamento estruturado.

4 – Serviços a executar:

A contratação pretendida é, em resumo, a execução dos serviços descritos nas planilhas anexas (Planilha de Custos/Memória de Cálculo), e serão executados nas dependências da unidade escolar acima descrita tendo em vista a necessidade técnica das intervenções, conforme os objetos abaixo elencados:

1. Serviços iniciais de instalação da obra abrangendo a instalação das placas de obras e dos dispositivos de segurança a serem utilizados no decorrer de sua execução;
2. Fechamento do refeitório;
3. Construção de cobertura para o parquinho;
4. Substituição da tela do alambrado;
5. Construção da quadra de vôlei;
6. Cobertura do pátio.

5 - Prazo de execução das obras:

O prazo considerado razoável para a execução das obras será de **60 (sessenta)** dias contados a partir da emissão da Ordem de Serviço.





PREFEITURA MUNICIPAL DE CONTAGEM
SECRETARIA MUNICIPAL DE EDUCAÇÃO
SUBSECRETARIA DE GESTÃO E OPERAÇÕES

6 – Quanto aos preços unitários de custo:

As fontes de pesquisa de preços utilizadas foram as Tabelas de Preços da SUDECAP – MG, SETOP - MG E SINAPI – MG, nas versões desonerada e onerada, sendo considerada a mais vantajosa para administração.

Os Preços unitários não constantes na Tabela da SUDECAP – MG, SETOP - MG e SINAPI - MG foram compostos de acordo com pesquisas de mercado.

7 – Encargos Sociais e BDI:

Tanto para a taxa de encargos sociais, quanto o BDI, foi adotada a composição inserida na Tabela de Preços da SUDECAP – MG, SETOP - MG e SINAPI - MG.

8 – Dispositivos de proteção da obra:

A obra será executada dentro das dependências da unidade escolar supramencionada no presente documento, com a rotina funcional em andamento, assim, torna-se imprescindível que sejam utilizados dispositivos de sinalização e proteção dos ambientes, de tal maneira que, se evite a ocorrência de situações que possam colocar em risco a integridade dos operários de empresa contratada, dos funcionários, dos alunos e do público em geral, conforme normas vigentes.

Contagem, 08 de dezembro de 2020.



Silvinei Rodrigues Braga
Assessor Fiscal de Obras
Secretaria de Gestão e Operações
Secretaria Municipal de Educação
Prefeitura Municipal de Contagem
Fiscal de Obras
Secretaria de Educação
Matrícula 1514798





PREFEITURA MUNICIPAL DE CONTAGEM
SECRETARIA MUNICIPAL DE EDUCAÇÃO

Relatório Fotográfico

Escola Municipal Jenny de Andrade Faria

Construir cobertura para o parquinho

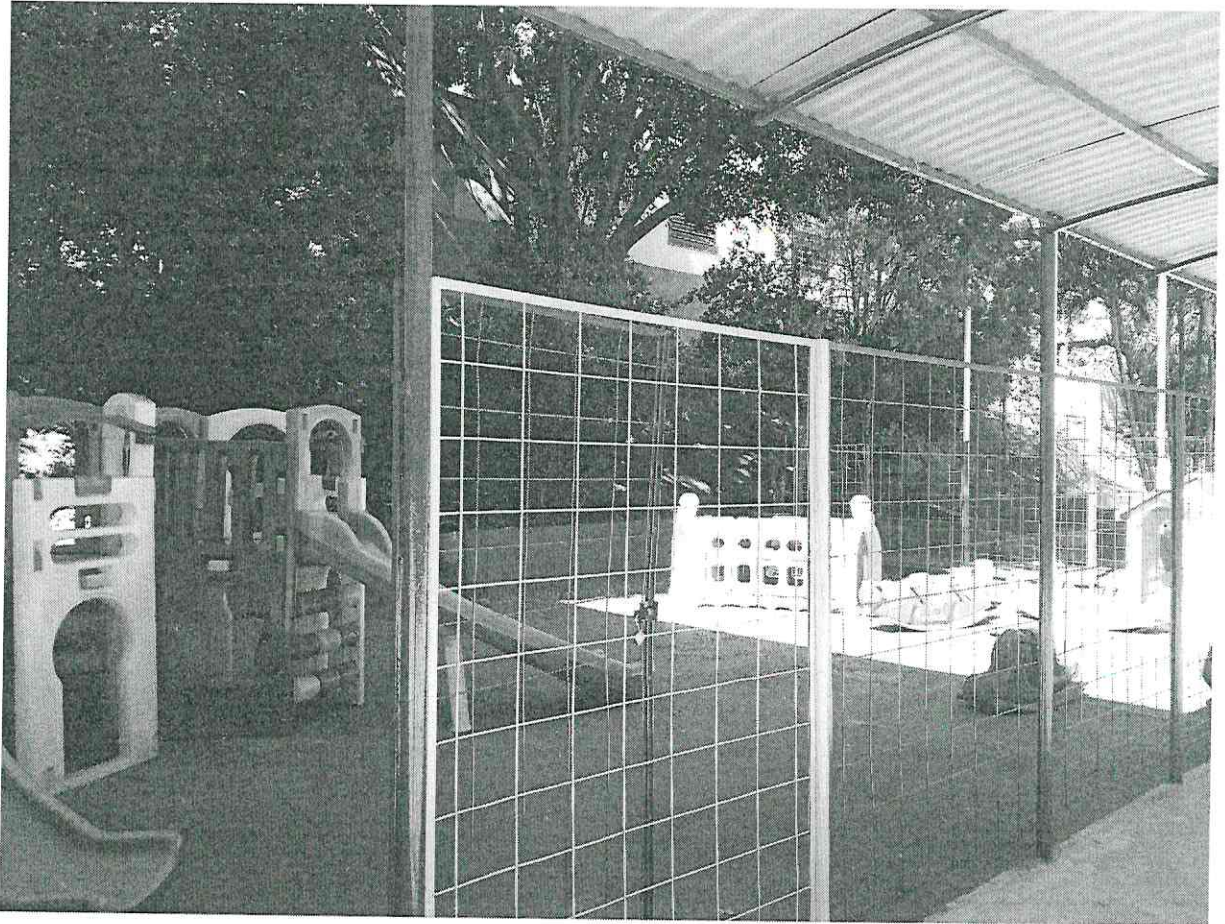

1 – Cobertura na área do parquinho.

edh





PREFEITURA MUNICIPAL DE CONTAGEM
SECRETARIA MUNICIPAL DE EDUCAÇÃO

Fechamento da área do refeitório com complemento de parede e tela para evitar pombos

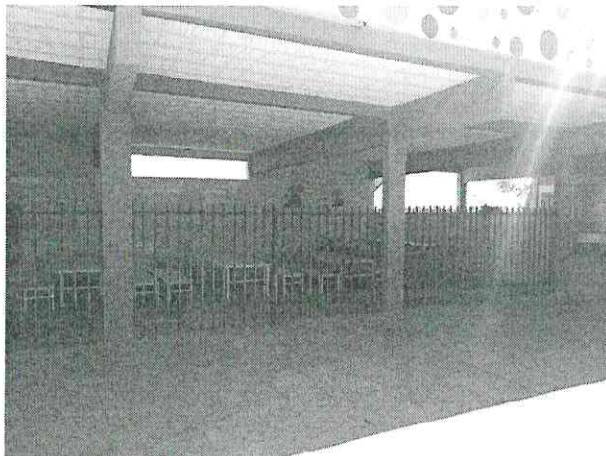

2 – Atualmente o refeitório possui grades, isso não impede a entrada de pombos.

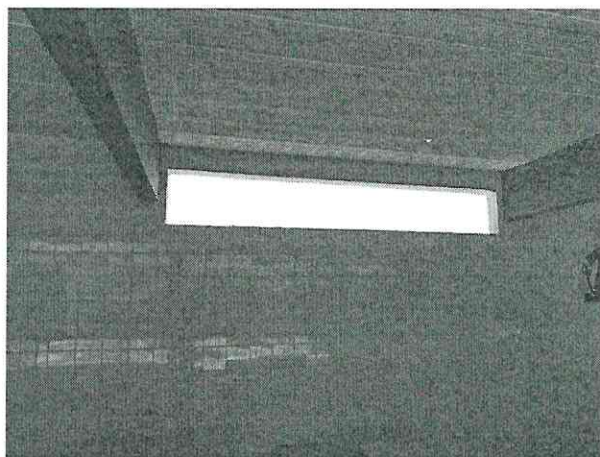
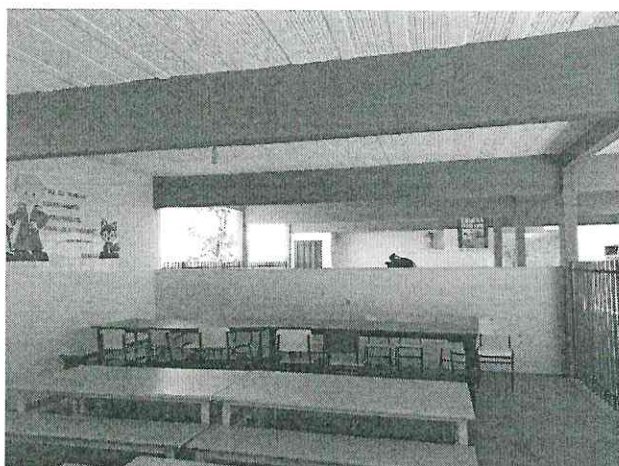

3 – A parte de trás do refeitório já possui meia parede de alvenaria. A parede lateral possui um vão sem vedação.

J L L





PREFEITURA MUNICIPAL DE CONTAGEM
SECRETARIA MUNICIPAL DE EDUCAÇÃO

Inspirações para o fechamento do refeitório.

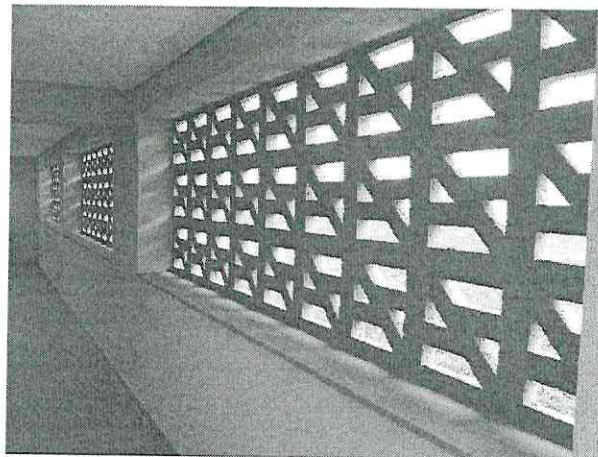
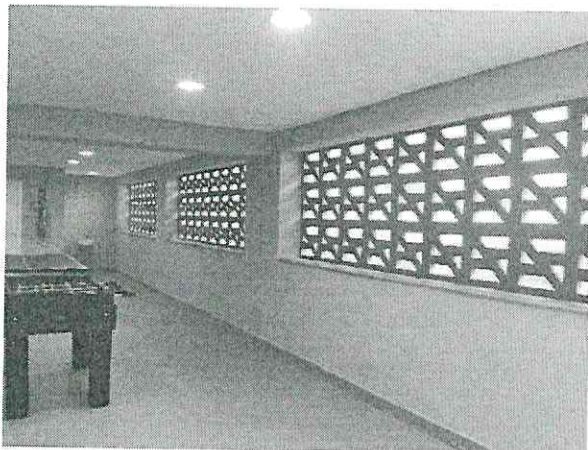

4 - Ideias de como poderá ser feito o fechamento do refeitório.

Revitalização do alambrado da quadra e construção de calhas ao redor da quadra.

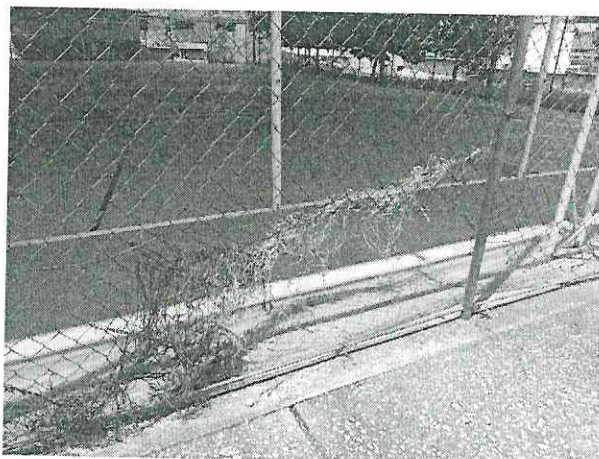

5 - Alambrados danificados

Jhk





PREFEITURA MUNICIPAL DE CONTAGEM
SECRETARIA MUNICIPAL DE EDUCAÇÃO

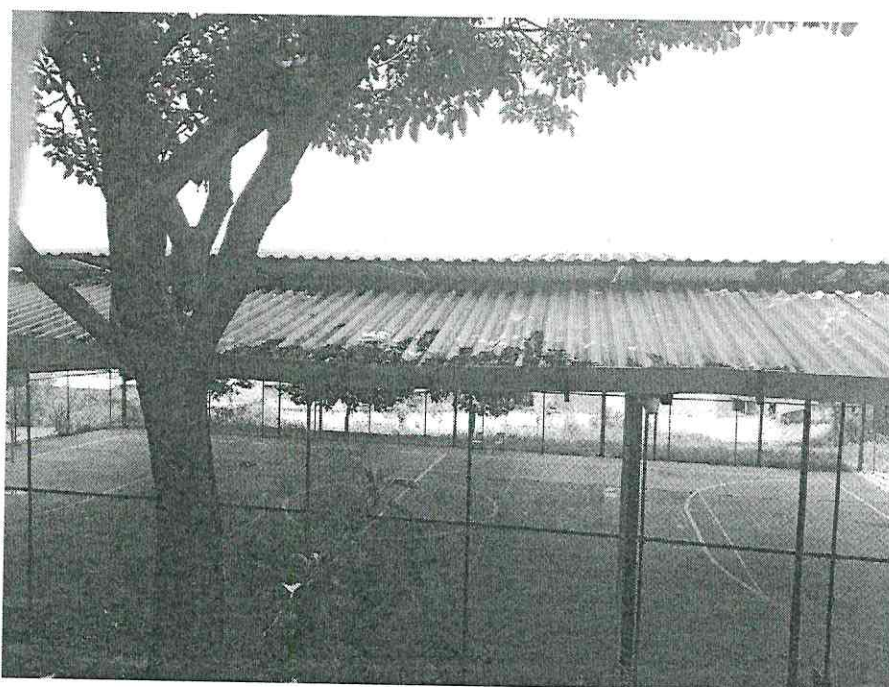
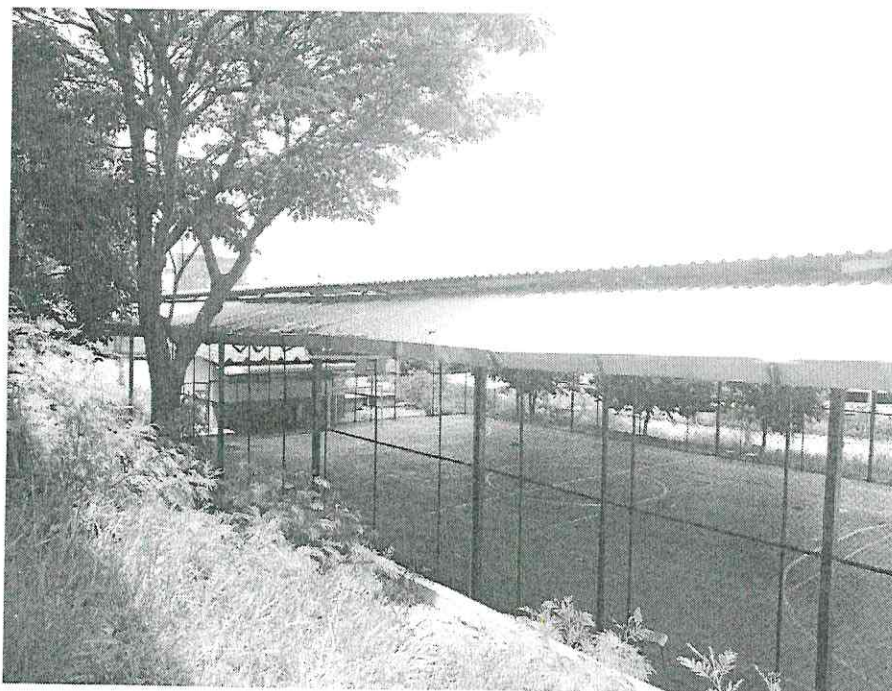

6 – As calhas estão danificada, saídas de água estão com diâmetros pequenos.

Handwritten signature in blue ink.

