



PREFEITURA DO MUNICÍPIO DE CONTAGEM

Secretaria Municipal de Educação – Diretoria Administrativa Financeira
Diretoria Financeira – Gerência de Caixa Escolar

12º TERMO ADITIVO AO TERMO DE COMPROMISSO Nº.076/2019, que entre si celebram o MUNICÍPIO DE CONTAGEM e a CAIXA ESCOLAR JULIA KUBITSCHKEK DE OLIVEIRA

O **MUNICÍPIO DE CONTAGEM** com sede na Praça Presidente Tancredo Neves nº. 200, Bairro Camilo Alves, Contagem/MG, inscrito no CNPJ Nº.18.715.508/0001-31, doravante denominado **MUNICÍPIO**, por intermédio da Secretaria Municipal de Educação – **SEDUC**, neste ato representada pela Secretária Municipal de Educação, Sueli Maria Baliza Dias, brasileira, casada, residente e domiciliada em Belo Horizonte/MG, na Avenida Senador José Augusto, nº 260 – Apto.1304/torre 1, Bairro Buritis, CEP: 30.575-847, inscrito no CPF 295.822.456-20, portador da CI M-1.113.842 SSP/MG, e de outro **CAIXA ESCOLAR JULIA KUBITSCHKEK DE OLIVEIRA**, entidade civil, sem fins lucrativos, inscrita no CNPJ sob o nº. 21.092.689/0001-00 com sede na **ESCOLA MUNICIPAL PROFESSORA JULIA KUBITSCHKEK DE OLIVEIRA**, situada à Rua Nascimento Teixeira, nº 62, Bairro Industrial, em Contagem/MG, CEP. 32.235-300, denominada simplesmente “**CAIXA ESCOLAR**”, neste ato representada por sua Presidente Claudia Regina da Silva Soares, residente e domiciliada em Belo Horizonte/MG na Rua Waldemar Correa de Almeida, nº. 142/403 Bl. 05, Bairro Estrela do Oriente, portadora do CPF Nº 027.698.686-59 e RG M 7.385.231 SSP/MG, acordam firmar o presente TERMO ADITIVO, nos termos do Decreto Municipal nº 409, de 28 de fevereiro de 2018, da Lei Federal nº 9.394, de 20 de dezembro de 1996, e, no que couber, da Lei Federal nº. 8.666, de 21 de Junho de 1993 e do Decreto Municipal nº 30, de 23 de fevereiro de 2017, e ainda nos termos da proposta do Plano de Trabalho, Cláusula Décima Segunda do Termo de Compromisso Nº081/2019 de 03/05/2019 e pelas cláusulas a seguir expressas, definidoras dos direitos, obrigações e responsabilidades das partes.

CLÁUSULA PRIMEIRA – DO OBJETO

1.1 O presente Termo Aditivo tem por objeto o aporte de recursos financeiros ao Termo de Compromisso **076/2019**, no valor de R\$ 94.602,73 (Noventa e quatro mil e seiscentos e dois reais e setenta e três centavos).

1.2 O **MUNICÍPIO** realizará o repasse de recursos financeiros para cobrir despesas de custeio, de acordo com o Plano de Trabalho anexo.

PARÁGRAFO ÚNICO: Considerando o aporte supracitado e tendo em vista o valor originário constante na cláusula terceira do Termo de Compromisso, ora aditado, o valor total do Termo em referência passa a ser de R\$ 311.043,96 (Trezentos e onze mil e quarenta e três reais e noventa e seis centavos). Faz parte integrante deste Termo de Compromisso, como se nele transcrito estivesse, o seguinte documento: **Ofício Nº 051/2020/GAB/SEDUC** e Plano de Trabalho.

CLÁUSULA SEGUNDA – REPASSE, EXECUÇÃO E DOTAÇÃO ORÇAMENTÁRIA

2.1 - Recurso será liberado em 1 (uma) parcela de custeio, conforme Cronograma de Desembolso Financeiro (**quadro 07**) do Plano de Trabalho anexo.

2.2. - Para os casos de contratação de obras e serviços de engenharia realizados através de processo licitatório, o recurso será liberado considerando o valor da proposta vencedora constante na ata de homologação e adjudicação do certame.



[Handwritten signature]

[Handwritten initials OPM]



PREFEITURA DO MUNICÍPIO DE CONTAGEM

Secretaria Municipal de Educação – Diretoria Administrativa Financeira
Diretoria Financeira – Gerência de Caixa Escolar

2.3 - A execução do recurso deverá ocorrer conforme estabelecido no Cronograma de Execução (**quadro 08**) do Plano de Trabalho anexo.

2.4 – Para os casos de contratação de obras e serviços de engenharia e em cumprimento ao disposto na cláusula sexta do Termo de Compromisso, ora aditado, a SEDUC deverá designar através de ato formal, o fiscal responsável pelo acompanhamento de todas as etapas da obra/reforma na unidade escolar, bem como, realizará o preenchimento e assinatura do Termo de entrega e aceitação definitiva da obra.

2.5 - As despesas com a execução deste Termo de Compromisso, correm por conta das seguintes dotações orçamentárias:

CLÁUSULA TERCEIRA – DA PRESTAÇÃO DE CONTAS

1.12.3.12.361.0030.2257 - 33504100 Fonte: 0101

A prestação de contas da parcela deverá ser realizada conforme Cronograma de Prestação de Contas (**quadro 09**) do Plano de Trabalho anexo.

CLÁUSULA QUARTA – DA RATIFICAÇÃO

Permanecem inalteradas as demais Cláusulas e condições do Termo de Compromisso originário, sendo ratificadas pelo presente Termo.

E, por estarem assim justos e acordados com as condições e cláusulas estabelecidas, os partícipes assinam o presente instrumento, a fim de que surtam seus devidos efeitos legais na presença de 02 (duas) testemunhas.

Contagem, 15 de setembro de 2020.

SUELI MARIA BALIZA DIAS
Secretária Municipal de Educação

CLAUDIA REGINA DA SILVA SOARES
Caixa Escolar JULIA KUBITSCHKE DE OLIVEIRA

1ª TESTEMUNHA _____
CPF _____

2ª TESTEMUNHA _____
CPF _____



PLANO DE TRABALHO

01 - DADOS CADASTRAIS

ORGÃO/ENTIDADE PROPONENTE:	CAIXA ESCOLAR JULIA KUBITSCHEK DE OLIVEIRA		
CNPJ:	21.092.689/0001-00		
ENDEREÇO DA SEDE			
Logradouro:	Rua Nascimento Teixeira	Nº:	62 CEP: 32235-300
Bairro:	Industrial	Cidade:	Contagem UF: MG
Telefone/Endereço Eletrônico:	3385-5999\ 3385-5896\ em.juliakoliveira@edu.contagem.mg.gov.br		

DADOS BANCÁRIOS

Banco/nº:	ITAU - 341	Nº conta corrente:	10584-0	Agência	3096
-----------	------------	--------------------	---------	---------	------

DADOS DO RESPONSÁVEL

Nome:	Cláudia Regina da Silva Soares		
CPF:	027.698.686-59	CI /Orgão Expedidor:	M 7.385.231 SSP/MG
Cargo/Função:	Diretora Escolar	Período de Mandato:	01/01/2019 a 31/12/2021

ENDEREÇO DO RESPONSÁVEL

Logradouro:	Rua Waldemar Correa de Almeida	Nº:	142/403 CEP: 30580-310
Bairro:	Estrela do Oriente	Cidade:	Belo Horizonte UF: MG
Telefone/Endereço Eletrônico:	99783-8662\ claudiasoares25.		

02 - OUTROS PARTICIPES

ENTIDADE EXECUTORA:	
Endereço:	
Secretaria/Concedente	Secretaria Municipal de Educação
Nome do Responsável:	Sueli Maria Baliza Dias

03 - DESCRIÇÃO DO PROGRAMA

TÍTULO:	MANUTENÇÃO E DESENVOLVIMENTO DO ENSINO BÁSICO		
PERÍODO DE EXECUÇÃO			
Início:	Setembro de 2020	Término:	31/12/2020

IDENTIFICAÇÃO DO OBJETO

Execução do PROGRAMA DE MANUTENÇÃO DE DESENVOLVIMENTO DA EDUCAÇÃO BÁSICA, de forma a contribuir supletivamente para a melhoria da estrutura física e das atividades pedagógicas da **CAIXA ESCOLAR JULIA KUBITSCHEK DE OLIVEIRA.**

JUSTIFICATIVA

Contribuir para a elevação da qualidade da educação básica, tornando sua oferta equitativa, e reforçar a autonomia gerencial da unidade escolar.



OPM

04 - PÚBLICO ALVO

Estudantes da rede municipal de ensino matriculados na unidade escolar constantes nos itens 1 e 2 deste plano.

Total de alunos beneficiados:

839

05 - METAS

Item	Meta	Prazo
1	Garantir a manutenção e conservação de equipamentos e mobiliários, e aquisição de materiais necessários ao ensino da educação infantil conforme aos incisos II, III, IV, V e VIII do artigo 70 da Lei 9.394/96 LDB.	Setembro/2020 a Dezembro/2020
2	Aprimoramento da qualidade e à expansão do ensino;	Setembro/2020 a Dezembro/2020
3	Realização de atividades-meio, necessárias ao funcionamento dos sistemas de ensino;	Setembro/2020 a Dezembro/2020

06 - ÁREAS DE APLICAÇÃO

CLASSIFICAÇÃO	DETALHAMENTO DOS ELEMENTOS DE DESPESA
MATERIAIS DE CONSUMO E/OU SERVIÇOS DE TERCEIROS (CUSTEIO)	Despesas com aquisição de materiais pedagógicos diversos, aquisição de materiais específicos para biblioteca, pagamento de despesas com trabalho de campo, aquisição de suprimentos de informática, reparos e outras providências de manutenção de equipamentos e demais instalações da escola, serviços de reprografia e reparos. Obs.: Para as unidades escolares que possuam elevadores para deficientes, é obrigatória a existência de contrato de manutenção ativo durante a vigência do Termo de Compromisso.

07 - CRONOGRAMA DE DESEMBOLSO FINANCEIRO - CONCEDENTE

CLASSIFICAÇÃO ORÇAMENTÁRIA

1.12.3.12.361.0030.2257 - 33504100 Fonte: 0101

DESPESA - ENSINO FUNDAMENTAL	VALORES	DATA PREVISTA
CUSTEIO - Ens. Fundamental - (Repasse de recursos para ampliação do telhado, substituição do piso da sala de informática e laboratório, ampliação do refeitório e cobertura de acesso ao pátio, reforma do banheiro dos professores).	R\$ 94.602,73	Setembro/2020 a Dezembro/2020
TOTAL GERAL	R\$ 94.602,73	

08 - CRONOGRAMA DE EXECUÇÃO - PROPONENTE

DESCRIÇÃO DA DESPESA	VALORES	DATA PREVISTA
CUSTEIO - Ens. Fundamental - (Repasse de recursos para ampliação do telhado, substituição do piso da sala de informática e laboratório, ampliação do refeitório e cobertura de acesso ao pátio, reforma do banheiro dos professores).	R\$ 94.602,73	Setembro/2020 a Dezembro/2020
TOTAL GERAL	R\$ 94.602,73	

09 - CRONOGRAMA DE PRESTAÇÃO DE CONTAS

DESPESA - ENSINO FUNDAMENTAL	VALORES	PRAZO DE ENTREGA
CUSTEIO - Ens. Fundamental - (Repasse de recursos para ampliação do telhado, substituição do piso da sala de informática e laboratório, ampliação do refeitório e cobertura de acesso ao pátio, reforma do banheiro dos professores).	R\$ 94.602,73	Até 31/01/2021



[Handwritten signature]
OPN

10- DECLARAÇÃO

Na qualidade de representante legal do proponente, declaro para fins de prova junto a Prefeitura Municipal de Contagem, para os efeitos e sob as penas da lei, que inexistem qualquer débito em mora ou situação de inadimplência com qualquer órgão ou entidade da Administração Pública, que impeça a transferência de recursos oriundos de dotações consignadas nos Orçamentos do Município, na forma deste Plano de Trabalho.

Contagem, 15 de setembro de 2020

Opnoares
CLAUDIA REGINA DA SILVA SOARES
Caixa Escolar Julia Kubitschek de Oliveira

11- APROVAÇÃO

O Plano de Trabalho atende as expectativas desta Superintendência.

Contagem, de de 2020

Margaret Coelho
Superintendência de Educação Básica
Cunice Margaret Coelho
Matricula 1524590

O Plano de Trabalho atende as expectativas desta Diretoria.

Contagem, de de 2020

Fumero 1466379
Diretoria Financeira

Aprovo o presente Plano de Trabalho e solicito a elaboração do Termo de Compromisso

Contagem, de de 2020

Baliza
Sueli Maria Baliza Dias
Secretária Municipal de Educação



EXTRATO DO 12º TERMO ADITIVO AO TERMO DE COMPROMISSO N.º 076/2019 – FIRMADO ENTRE A CAIXA ESCOLAR JULIA KUBITSCHKE DE OLIVEIRA E O MUNICÍPIO DE CONTAGEM POR INTERMÉDIO DA SECRETARIA DE EDUCAÇÃO.

OBJETO: REPASSE DE RECURSOS FINANCEIROS PARA MANUTENÇÃO DO DESENVOLVIMENTO DA EDUCAÇÃO BÁSICA.

VALOR: 94.602,73 (NOVENTA E QUATRO MIL E SEISCENTOS E DOIS REAIS E SETENTA E TRÊS CENTAVOS)

DOTAÇÕES ORÇAMENTÁRIAS:

1.12.3.12.361.0030.2257 - NATUREZA: 33504100 – FONTE: 0101

ASSINADO: 15/09/2020 - VIGÊNCIA ATÉ: 31/12/2020.

EXTRATO DO 13º TERMO ADITIVO AO TERMO DE COMPROMISSO N.º 076/2019 – FIRMADO ENTRE A CAIXA ESCOLAR JULIA KUBITSCHKE DE OLIVEIRA E O MUNICÍPIO DE CONTAGEM POR INTERMÉDIO DA SECRETARIA DE EDUCAÇÃO.

OBJETO: REPASSE DE RECURSOS FINANCEIROS PARA MANUTENÇÃO DO DESENVOLVIMENTO DA EDUCAÇÃO BÁSICA.

VALOR: 14.630,00 (QUATORZE MIL E SEISCENTOS E TRINTA REAIS)

DOTAÇÕES ORÇAMENTÁRIAS:

1.12.3.12.361.0029.2252 - NATUREZA: 33504100 e 44504100 – FONTE: 0101

ASSINADO: 15/09/2020 - VIGÊNCIA ATÉ: 31/12/2020.

EXTRATO DO 10º TERMO ADITIVO AO TERMO DE COMPROMISSO N.º 078/2019 – FIRMADO ENTRE A CAIXA ESCOLAR PROFESSORA MARIA DE MATOS SILVEIRA E O MUNICÍPIO DE CONTAGEM POR INTERMÉDIO DA SECRETARIA DE EDUCAÇÃO.

OBJETO: REPASSE DE RECURSOS FINANCEIROS PARA MANUTENÇÃO DO DESENVOLVIMENTO DA EDUCAÇÃO BÁSICA.

VALOR: 30.437,00 (TRINTA MIL E QUATROCENTOS E TRINTA E SETE REAIS)

DOTAÇÕES ORÇAMENTÁRIAS:

1.12.3.12.361.0029.2252 - NATUREZA: 33504100 – FONTE: 0101

ASSINADO: 15/09/2020 - VIGÊNCIA ATÉ: 31/12/2020.

EXTRATO DO 11º TERMO ADITIVO AO TERMO DE COMPROMISSO N.º 078/2019 – FIRMADO ENTRE A CAIXA ESCOLAR PROFESSORA MARIA DE MATOS SILVEIRA E O MUNICÍPIO DE CONTAGEM POR INTERMÉDIO DA SECRETARIA DE EDUCAÇÃO.

OBJETO: REPASSE DE RECURSOS FINANCEIROS PARA MANUTENÇÃO DO DESENVOLVIMENTO DA EDUCAÇÃO BÁSICA.

VALOR: 201.478,01 (DUZENTOS E UM MIL E QUATROCENTOS E SETENTA E OITO REAIS E UM CENTAVO)

DOTAÇÕES ORÇAMENTÁRIAS:

1.12.3.12.361.0030.2257 - NATUREZA: 33504100 – FONTE: 0101

ASSINADO: 15/09/2020 - VIGÊNCIA ATÉ: 31/12/2020.

EXTRATO DO 10º TERMO ADITIVO AO TERMO DE COMPROMISSO N.º 005/2019 – FIRMADO ENTRE A CAIXA ESCOLAR BENEDITO BATISTA E O MUNICÍPIO DE CONTAGEM POR INTERMÉDIO DA SECRETARIA DE EDUCAÇÃO.

OBJETO: REPASSE DE RECURSOS FINANCEIROS PARA MANUTENÇÃO DO DESENVOLVIMENTO DA EDUCAÇÃO BÁSICA.

VALOR: 15.655,02 (QUINZE MIL E SEISCENTOS E CINQUENTA E CINCO REAIS E DOIS CENTAVOS)

DOTAÇÕES ORÇAMENTÁRIAS:

1.12.3.12.361.0029.2252 - NATUREZA: 33504100 e 44504100 – FONTE: 0101

ASSINADO: 15/09/2020 - VIGÊNCIA ATÉ: 31/12/2020.

**Secretaria Municipal
de Saúde**

EXTRATO DA ATA DE REGISTRO DE PREÇOS nº 215/2020 - PAC 062/2020 - PE 031/2020 - SRP

ORGÃO GERENCIADOR: SECRETARIA MUNICIPAL DE SAÚDE

FORNECEDOR: DCB DISTRIBUIDORA CIRÚRGICA BRASILEIRA LTDA

OBJETO: O objeto da presente Ata Contrato é a AQUISIÇÃO DE LUVAS PLÁSTICAS EM EVA (ETILENO ACETATO DE VINILA), de acordo com as condições do Edital nº 031/2020 e seus anexos.

VIGÊNCIA: 12 meses, vigorando de 14/09/2020 e término em 14/09/2021





MEMO Nº152 /2020/ DIR.REDE FÍSICA/ SEDUC

Contagem, 13 de julho de 2020.

Aos Senhores
Diogo Antônio Soares Fagundes
Emerson Ludgero Ribeiro
Assessoria Jurídica
Secretaria Municipal de Educação

Assunto: Solicita a elaboração de edital de licitação para reforma parcial da E.M. Professora Júlia Kubitschek.

Prezados,

Cumprimentando-os cordialmente, solicitamos a elaboração de edital e demais providências, no que couber, para a realização de licitação para reforma parcial da E.M. Professora Júlia Kubitschek, conforme objeto e valor abaixo discriminados.

Deste modo, o objeto e valor a ser contratado, deverá seguir o seguinte: REFORMA E AMPLIAÇÃO DO TELHADO/SUBSTITUIÇÃO DO PISO DA SALA DE INFORMÁTICA E LABORATÓRIO/AMPLIAÇÃO DO REFEITÓRIO E COBERTURA DE ACESSO AO PÁTIO/ REFORMA DO BANHEIRO DOS PROFESSORES. O valor total estimado para as obras é de **RS 94.602,73 (noventa e quatro mil e seiscentos e dois reais e setenta e três centavos).**

Para tanto, encaminhamos anexo ao presente, os seguintes documentos:

- a) Planilha – Tabela Estimativa de Custos com Memória de Cálculo (SUDECAP);
- b) Memorial Descritivo;
- c) Relatório fotográfico.

Por fim, solicitamos a maior brevidade possível no andamento da demanda, colocando-nos à disposição para o que se fizer necessário.

Atenciosamente,

Silvinei Rodrigues Braga
Assessor Fiscal de Obras
Diretoria de Rede Física
Secretaria Municipal de Educação



Emerson Ludgero Ribeiro
13/07/2020



TABELA ESTIMATIVA DE CUSTOS E MEMORIA DE CALCULO

LOCAL: E.M. PROFESSORA JÚLIA KUBITSHECK

OBJETO: REFORMA E AMPLIAÇÃO DO TELhado/SUBSTITUIÇÃO DO PISO DA SALA DE INFORMÁTICA E LABORATÓRIO/AMPLIAÇÃO DO REFEITÓRIO E COBERTURA DE ACESSO AO PÁTIO/REFORMA DO BANHEIRO DOS PROFESSORES.

ITEM	DESCRIÇÃO	UNID	CUSTO UNIT S/ BDI	X	MEMÓRIA DE CÁLCULO ORÇAMENTO					TOTAL DO ITEM (R\$)
					COMP.	LARG.	ALTU.	AUX.	QTD.	
REFERÊNCIAS: SUDECAP 02/2020 SETOP 01/2020 DESONERADO										
01.03.02	PLACA DE OBRA EM LONA IMPRESSAO DIGITAL P. SUDECAP	M2	201,36	1	3	2,7	8,1	8,1		R\$1.631,02
TROCA DE PISOS										
02.10	DEMOLICAO DE PISO INCLUSIVE AFASTAMENTO									
02.10.03	CERAMICO OU LADRILHO HIDRAULICO	M2	9,62					85,80		R\$825,40
15 PISOS, RODAPES, SOLEIRAS E PEITORIS										
15.04	CONTRAPISO DESEMPENADO, COM ARG.1:3 SEM JUNTA									
15.04.07	E= 3,0 CM									
15.17	PISO CERAMICO	M2	27,00					120,80		R\$3.261,60
15.17.22	PEI-5 45X45CM CARGO PLUS COR GRAY/WHITE ELIANE/EQUIVALENTE	M2	68,83					120,80		R\$8.314,66
Ambiente:										
	sala de informatica			1,00	7,00	5,00			35,00	
	sala de video			1,00	6,00	14,30			85,80	
COBERTURA PATIO										
02 DEMOLICOES E REMOÇOES										
02.01	REMOCAO DE TELHA INCLUSIVE EMPILHAMENTO									
02.01.01	METALICA OU PVC	M2	3,44					84		R\$288,96
03 TRABALHOS EM TERRA										
03.03	ESCAVAÇÃO MECANICA INCLUSIVE TRANSPORTE ATÉ 50 M									
03.03.01	EM MATERIAL DE 1ª CATEGORIA	M3	3,78					0,495		R\$1,87
04 FUNDAÇÕES										
04.15	ARMAÇÃO INCL. CORTE, DOBRA E COLOCAÇÃO EM FUNDAÇÃO									
04.15.07	AO CA-50/60	KG	8,19					120		R\$982,80
04.27	CONCRETO USINADO BOMBEADO LANÇADO EM FUNDAÇÃO									
04.27.25	FKC >= 25,0 MPa, BRITA CALCAREA	M3	375,38					0,495		R\$185,81
ED-49665	FORNECIMENTO , FABRICAÇÃO, TRANSPORTE E MONTAGEM DE ESTRUTURA METÁLICA EM PERFS SOLDADOS, INCLUSIVE PINTURA PRIMER	KG	R\$ 10,50	11	0,3	0,3	0,5	0,495		R\$7.350,00
92580	TRAMA DE AÇO COMPOSTA POR TERÇAS PARA TELHADOS DE ATÉ 2 ÁGUAS PARA TELHA ONDULADA DE FIBROCIMENTO, METÁLICA, PLÁSTICA OU TERMOACÚSTICA, INCLUSIVE TRANSPORTE VERTICAL- AF_12/2015	M2	R\$34,29							R\$4.834,89
CORREDOR 1										
	CORREDOR 2			1	14	6		84		
COBERTURA EM TELHA METÁLICA GALVANIZADA TRAPEZOIDAL, TIPO DUPLA TERMOACÚSTICA COM DUAS FACES TRAPEZOIDAIS, ESP. 0,43MM, PREENCHIMENTO EM POLIESTIRENO EXPANDIDO/ISOPOR COM ESP. 30MM, ACABAMENTO NATURAL, INCLUSIVE ACESSÓRIOS PARA FIXAÇÃO, FORNECIMENTO E INSTALAÇÃO										
ED-48429	CORREDOR 1			1	19	3		57		
	CORREDOR 2			1	14	6		84		
08.85	CALHA DE CHAPA GALVANIZADA			1	19	3		57		



[Handwritten signature]

ED-49665	FORNECIMENTO, FABRICAÇÃO, TRANSPORTE E MONTAGEM DE ESTRUTURA METÁLICA EM PERFIS SOLDADOS, INCLUSIVE PINTURA PRIMER	KG	R\$ 10,50						368	R\$3.864,00
92590	TRAMA DE AÇO COMPOSTA POR TERÇAS PARA TELHADOS DE ATÉ 2 ÁGUAS PARA TELHA ONDULADA DE FIBROCIMENTO, METÁLICA, PLÁSTICA OU TERMOACÚSTICA, INCLUSO TRANSPORTE VERTICAL. AF_12/2015	M2	R\$34,29						86	R\$2.948,94
CPU	COBERTURA EM TELHA TRANSLUCIDA 2000 MM	M2	41,00						86	R\$3.526,00
	CORREDOR 1			1,00	24,00	2,00			48	
	CORREDOR 2			1,00	19,00	2,00			38	
02	TROCA TELHADO SALA DE AULA									
	DEMOLIÇÕES E REMOÇÕES									
02.01	REMOÇÃO DE TELHA INCLUSIVE EMPILHAMENTO									
02.01.01	METÁLICA OU PVC	M2	3,44	1	7	5			35	R\$120,40
08.12	COBERTURA EM TELHA METALICA									
08.12.40	GALVANIZADA TRAPEZOIDAL E=0,50MM SIMPLES	M2	32,15	1	7	5			35	R\$1.125,25
08.85	CALHA DE CHAPA GALVANIZADA									
08.85.29	Nº 22 GSG, DESENVOLVIMENTO = 100 CM	M	54,40						14	R\$761,60
ED-49665	FORNECIMENTO, FABRICAÇÃO, TRANSPORTE E MONTAGEM DE ESTRUTURA METÁLICA EM PERFIS SOLDADOS, INCLUSIVE PINTURA PRIMER	KG	R\$ 10,50						200	R\$2.100,00
92580	TRAMA DE AÇO COMPOSTA POR TERÇAS PARA TELHADOS DE ATÉ 2 ÁGUAS PARA TELHA ONDULADA DE FIBROCIMENTO, METÁLICA, PLÁSTICA OU TERMOACÚSTICA, INCLUSO TRANSPORTE VERTICAL. AF_12/2015	M2	R\$34,29						35	R\$1.200,15
10.10	TUBO PVC ESGOTO, PB, VIROLA E ANEL, INCL. CONEXOES									
10.10.04	D= 100 MM	M	22,97	4	10				40	R\$918,80
	TOTAL GERAL									R\$71.952,18
	TOTAL COM BDI									R\$94.602,73

Rdjh





PREFEITURA MUNICIPAL DE CONTAGEM

Escola Municipal Professora Júlia Kubitschek De Oliveira

TELHADO

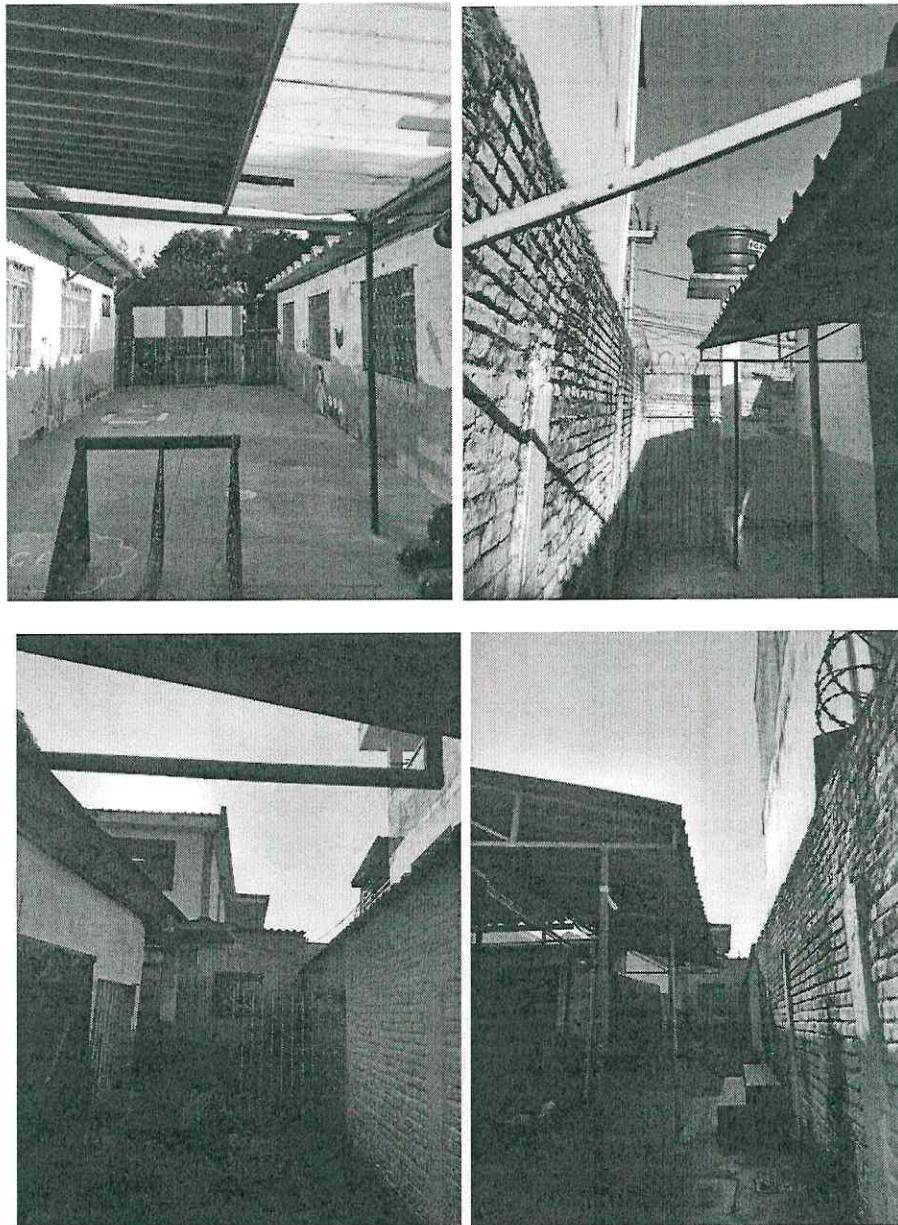

Telhado dos vãos entre os blocos.

Handwritten signature





PREFEITURA MUNICIPAL DE CONTAGEM

PISO



Troca de piso da sala de informática.



Piso da sala do laboratório.

J. L. H.





PREFEITURA MUNICIPAL DE CONTAGEM

REFEITORIO



Cobertura do acesso ao pátio.

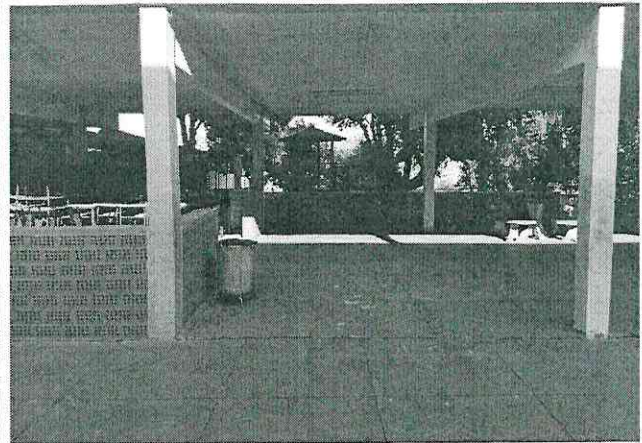

Ampliação do refeitório.

h d b





PREFEITURA MUNICIPAL DE CONTAGEM

BANHEIRO DOS PROFESSORES



Reforma geral do banheiro dos professores.

Ad L.





PREFEITURA MUNICIPAL DE CONTAGEM
SECRETARIA MUNICIPAL DE EDUCAÇÃO
SUBSECRETARIA DE GESTÃO E OPERAÇÕES

MEMORIAL DESCRITIVO E ESPECIFICAÇÕES TÉCNICAS





PREFEITURA MUNICIPAL DE CONTAGEM
SECRETARIA MUNICIPAL DE EDUCAÇÃO
SUBSECRETARIA DE GESTÃO E OPERAÇÕES

MEMORIAL DESCRITIVO
E.M. PROF^a JÚLIA KUBITSCHKE

1 - Objetivo do documento

O memorial descritivo, como parte integrante de um projeto executivo, tem a finalidade de caracterizar os materiais e componentes envolvidos neste. Tal documento relata e define o projeto executivo e suas particularidades. O projeto executivo da reforma define as intervenções necessárias e suficientes para realizar a recuperação das patologias identificadas nas unidades escolares, sem alterar o projeto arquitetônico original, com exceção da adequação do tipo de material anteriormente empregado, bem como por ajustes ao projeto-padrão fornecidos em função de atendimento a exigências específicas, elaborados localmente por equipe técnica capacitada.

2 - Justificativa

O prédio da unidade escolar indicado para reforma possui histórico de manutenções pontuais devido ao dinamismo do sistema acadêmico. Dentre essas vistorias e análises do estado de conservação, foram identificadas situações patológicas que se não forem submetidas à reforma, terão sua vida útil reduzida ou pode haver perda de área ativa efetiva.

Em virtude do grande número de escolas com demanda significativa para a reformas/serviços, fora criado o Programa Pró-Escola, instituído para oportunizar que as unidades educacionais definam suas prioridades quanto às melhorias na infraestrutura da escola. A análise se deu por parte da Comissão técnica designada para tal finalidade, sendo considerados os seguintes parâmetros para seleção das obras/serviços contemplados:

Idade média de cada unidade;

Estado de conservação;

Demanda patológica de maior potencial destrutivo a curto e médio prazo;



JLH



**PREFEITURA MUNICIPAL DE CONTAGEM
SECRETARIA MUNICIPAL DE EDUCAÇÃO
SUBSECRETARIA DE GESTÃO E OPERAÇÕES**

- Número de alunos atendidos pela unidade;
- Densidade demográfica do entorno da escola;
- Definição de prioridade por parte da escola;
- Disponibilidade orçamentaria.

3 - Detalhamento geral

Neste item, foram vistoriadas as demandas solicitadas pela unidade escolar, conjuntamente, entre profissionais da Secretaria Municipal de Educação e do (a) Dirigente Escolar. Não foram consideradas as intervenções que exigem projetos específicos, tais como: Projeto contra incêndio, SPDA, redimensionamento das instalações elétricas, cabeamento estruturado.

4 – Serviços a executar:

A contratação pretendida é, em resumo, a execução dos serviços descritos nas planilhas anexas (Planilha de Custos/Memória de Cálculo), e serão executados nas dependências da unidade escolar acima descrita tendo em vista a necessidade técnica das intervenções, conforme os objetos abaixo elencados:

1. Serviços iniciais de instalação da obra abrangendo a instalação das placas de obras e dos dispositivos de segurança a serem utilizados no decorrer de sua execução;
1. Reforma e ampliação do telhado;
2. Substituição do piso da sala de informática e laboratório;
3. Ampliação do refeitório e cobertura de acesso ao pátio;
4. Reforma do banheiro dos professores.

5 - Prazo de execução das obras:

O prazo considerado razoável para a execução das obras será de **60 (sessenta)** dias contados a partir da emissão da Ordem de Serviço.



[Handwritten signature]



PREFEITURA MUNICIPAL DE CONTAGEM
SECRETARIA MUNICIPAL DE EDUCAÇÃO
SUBSECRETARIA DE GESTÃO E OPERAÇÕES

6 – Quanto aos preços unitários de custo: As fontes de pesquisa de preços utilizadas foram as Tabelas de Preços da SUDECAP – MG, SETOP - MG E SINAPI – MG, nas versões desonerada e onerada, sendo considerada a mais vantajosa para administração.

Os Preços unitários não constantes na Tabela da SUDECAP – MG, SETOP - MG e SINAPI - MG foram compostos de acordo com pesquisas de mercado.

7 – Encargos Sociais e BDI:

Tanto para a taxa de encargos sociais, quanto o BDI, foi adotada a composição inserida na Tabela de Preços da SUDECAP – MG, SETOP - MG e SINAPI - MG.

8 – Dispositivos de proteção da obra:

A obra será executada dentro das dependências da unidade escolar supramencionada no presente documento, com a rotina funcional em andamento, assim, torna-se imprescindível que sejam utilizados dispositivos de sinalização e proteção dos ambientes, de tal maneira que, se evite a ocorrência de situações que possam colocar em risco a integridade dos operários de empresa contratada, dos funcionários, dos alunos e do público em geral, conforme normas vigentes.

Contagem, 13 de julho de 2020.

Silvinei Rodrigues Braga
Assessor Fiscal de Obras
Subsecretaria de Gestão e Operações
Secretaria Municipal de Educação
Prefeitura Municipal de Contagem

