



PREFEITURA DO MUNICÍPIO DE CONTAGEM

Secretaria Municipal de Educação – Diretoria Administrativa Financeira
Diretoria Financeira – Gerência de Caixa Escolar

8º TERMO ADITIVO AO TERMO DE COMPROMISSO Nº.077/2019, que entre si celebram o MUNICÍPIO DE CONTAGEM e a CAIXA ESCOLAR PROFESSORA LIGIA MAGALHÃES.

O **MUNICÍPIO DE CONTAGEM** com sede na Praça Presidente Tancredo Neves nº. 200, Bairro Camilo Alves, Contagem/MG, inscrito no CNPJ Nº.18.715.508/0001-31, doravante denominado **MUNICÍPIO**, por intermédio da Secretaria Municipal de Educação – **SEDUC**, neste ato representada pela Secretária Municipal de Educação, Sueli Maria Baliza Dias, brasileira, casada, residente e domiciliada em Belo Horizonte/MG, na Avenida Senador José Augusto, nº 260 – Apto.1304/torre 1, Bairro Buritis, CEP: 30.575-847, inscrito no CPF 295.822.456-20, portador da CI M-1.113.842 SSP/MG, e de outro lado **CAIXA ESCOLAR PROFESSORA LÍGIA MAGALHÃES**, entidade civil, sem fins lucrativos, inscrita no CNPJ sob o nº. 26.043.323/0001-56 com sede na **ESCOLA MUNICIPAL PROFESSORA LÍGIA MAGALHÃES**, situada à Rua Osório de Moraes, nº 957, Bairro Inconfidentes, em Contagem/MG, CEP. 32.210-140, denominada simplesmente “**CAIXA ESCOLAR**”, neste ato representada por sua Presidente Luciana Reis Jimenez Arriaga, residente e domiciliado em Belo Horizonte/MG na Rua Stella Hanriot, nº. 518/807, Bairro Buritis, portadora do CPF Nº 731.420.006-82 e RG MG 3.995.472 SSP/MG, acordam firmar o presente TERMO ADITIVO, nos termos do Decreto Municipal nº 409, de 28 de fevereiro de 2018, da Lei Federal nº 9.394, de 20 de dezembro de 1996, e, no que couber, da Lei Federal nº. 8.666, de 21 de Junho de 1993 e do Decreto Municipal nº 30, de 23 de fevereiro de 2017, e ainda nos termos da proposta do Plano de Trabalho, Cláusula Décima Segunda do Termo de Compromisso Nº077/2019 de 02/05/2019 e pelas cláusulas a seguir expressas, definidoras dos direitos, obrigações e responsabilidades das partes.

CLÁUSULA PRIMEIRA – DO OBJETO

1.1 O presente Termo Aditivo tem por objeto o aporte de recursos financeiros ao Termo de Compromisso 077/2019, no valor de R\$ 184.526,98 (Cento e oitenta e quatro mil e quinhentos e vinte e seis reais e noventa e oito centavos).

1.2 O **MUNICÍPIO** realizará o repasse de recursos financeiros para cobrir despesas de custeio, de acordo com o Plano de Trabalho anexo.

PARÁGRAFO ÚNICO: Considerando o aporte supracitado e tendo em vista o valor originário constante na cláusula terceira do Termo de Compromisso, ora aditado, o valor total do Termo em referência passa a ser de R\$ 235.251,92 (Duzentos e trinta e cinco mil e duzentos e cinquenta e um reais e noventa e dois centavos). Faz parte integrante deste Termo de Compromisso, como se nele transcrito estivesse, o seguinte documento: **Ofício Nº 051/2020/GAB/SEDUC** e Plano de Trabalho.

CLÁUSULA SEGUNDA – REPASSE, EXECUÇÃO E DOTAÇÃO ORÇAMENTÁRIA

2.1 - Recurso será liberado em 1 (uma) parcela de custeio, conforme Cronograma de Desembolso Financeiro (**quadro 07**) do Plano de Trabalho anexo.

2.2. - Para os casos de contratação de obras e serviços de engenharia realizados através de processo licitatório, o recurso será liberado considerando o valor da proposta vencedora constante na ata de homologação e adjudicação do certame.





PREFEITURA DO MUNICÍPIO DE CONTAGEM
Secretaria Municipal de Educação – Diretoria Administrativa Financeira
Diretoria Financeira – Gerência de Caixa Escolar

2.3 - A execução do recurso deverá ocorrer conforme estabelecido no Cronograma de Execução (quadro 08) do Plano de Trabalho anexo.

2.4 – Para os casos de contratação de obras e serviços de engenharia e em cumprimento ao disposto na cláusula sexta do Termo de Compromisso, ora aditado, a SEDUC deverá designar através de ato formal, o fiscal responsável pelo acompanhamento de todas as etapas da obra/reforma na unidade escolar, bem como, realizará o preenchimento e assinatura do Termo de entrega e aceitação definitiva da obra.

2.5 - As despesas com a execução deste Termo de Compromisso, correm por conta das seguintes dotações orçamentárias:

1.12.3.12.361.0030.2257- 33504100 Fonte: 0101

CLÁUSULA TERCEIRA – DA PRESTAÇÃO DE CONTAS

A prestação de contas da parcela deverá ser realizada conforme Cronograma de Prestação de Contas (quadro 09) do Plano de Trabalho anexo.

CLÁUSULA QUARTA – DA RATIFICAÇÃO

Permanecem inalteradas as demais Cláusulas e condições do Termo de Compromisso originário, sendo ratificadas pelo presente Termo.

E, por estarem assim justos e acordados com as condições e cláusulas estabelecidas, os partícipes assinam o presente instrumento, a fim de que surtam seus devidos efeitos legais na presença de 02 (duas) testemunhas.

Contagem, 24 de setembro de 2020.

HILTON APARECIDO MOREIRA
SUBSECRETÁRIO DE GESTÃO
OPERAÇÕES
MATRÍCULA: 1509412

SUELI MARIA BALIZA DIAS
Secretária Municipal de Educação

LUCIANA REIS JIMENEZ ARRIAGA
Caixa Escolar PROFESSORA LIGIA MAGALHÃES

1ª TESTEMUNHA _____
CPF _____

2ª TESTEMUNHA _____
CPF _____



PLANO DE TRABALHO**01 - DADOS CADASTRAIS**ORGÃO/ENTIDADE PROPONENTE: **CAIXA ESCOLAR PROFESSORA LIGIA MAGALHÃES**

CNPJ: 26.043.323/0001-56

ENDEREÇO DA SEDE

Logradouro: Av. Osorio de Moraes Nº: 957 CEP: 32210-140

Bairro: Inconfidentes Cidade: Contagem UF: MG

Telefone/Endereço Eletrônico: 3363-5224 \ em.ligiamagalhaes@edu.contagem.mg.gov.br

DADOS BANCÁRIOS

Banco/nº: BRASIL 001 Nº conta corrente: 27374-0 Agência: 5875-0

DADOS DO RESPONSÁVEL

Nome: Luciana Reis Jimenez Arriaga

CPF: 731.420.006-82 CI /Orgão Expedidor: MG 3.995.472 SSP/MG

Cargo/Função: Diretora Escolar Período de Mandato: 01/01/2019 a 31/12/2021

ENDEREÇO DO RESPONSÁVEL

Logradouro: Rua Stella Hanriot Nº: 518/807 CEP: 30575-120

Bairro: Buritis Cidade: Belo Horizonte UF: MG

Telefone/Endereço Eletrônico: 99171-2331 \ luarriaga@yahoo.com.br

02 - OUTROS PARTÍCIPES

ENTIDADE EXECUTORA:

Endereço:

Secretaria/Concedente: Secretaria Municipal de Educação

Nome do Responsável: Sueli Maria Baliza Dias

03 - DESCRIÇÃO DO PROGRAMA

TÍTULO: MANUTENÇÃO E DESENVOLVIMENTO DO ENSINO BÁSICO

PERÍODO DE EXECUÇÃO

Início: Setembro de 2020 Término: 31/12/2020

IDENTIFICAÇÃO DO OBJETO

Execução do PROGRAMA DE MANUTENÇÃO DE DESENVOLVIMENTO DA EDUCAÇÃO BÁSICA, de forma a contribuir supletivamente para a melhoria da estrutura física e das atividades pedagógicas da **CAIXA ESCOLAR PROFESSORA LIGIA MAGALHÃES**.

JUSTIFICATIVA

04 - PÚBLICO ALVO

Estudantes da rede municipal de ensino matriculados na unidade escolar constantes nos itens 1 e 2 deste plano.

Total de alunos beneficiados:

348**E.M. Ligia Magalhães****05 - METAS**

Item	Meta	Prazo
1	Garantir a manutenção e conservação de equipamentos e mobiliários, e aquisição de materiais necessários ao ensino da educação infantil conforme aos incisos II, III, IV, V e VIII do artigo 70 da Lei 9.394/96 LDB.	Setembro/2020 a Dezembro/2020
2	Aprimoramento da qualidade e à expansão do ensino;	Setembro/2020 a Dezembro/2020
3	Realização de atividades-meio, necessárias ao funcionamento dos sistemas de ensino;	Setembro/2020 a Dezembro/2020

06 - ÁREAS DE APLICAÇÃO

CLASSIFICAÇÃO	DETALHAMENTO DOS ELEMENTOS DE DESPESA
MATERIAIS DE CONSUMO E/OU SERVIÇOS DE TERCEIROS (CUSTEIO)	Despesas com aquisição de materiais pedagógicos diversos, aquisição de materiais específicos para biblioteca, pagamento de despesas com trabalho de campo, aquisição de suprimentos de informática, reparos e outras providências de manutenção de equipamentos e demais instalações da escola, serviços de reprografia e reparos. Obs.: Para as unidades escolares que possuam elevadores para deficientes, é obrigatória a existência de contrato de manutenção ativo durante a vigência do Termo de Compromisso.

07 - CRONOGRAMA DE DESEMBOLSO FINANCEIRO - CONCEDENTE**CLASSIFICAÇÃO ORÇAMENTÁRIA**

Despesas Custeio - Ensino Fundamental 1.12.3.12.361.0030.2257 - 33504100 Fonte: 0101

DESPESA - ENSINO FUNDAMENTAL	VALORES	DATA PREVISTA
CUSTEIO- Ens. Fund. - Parcela Única (Repasse de recursos para pintura geral da unidade escolar).	R\$ 184.526,98	Setembro/2020 a Dezembro/2020
TOTAL GERAL	R\$ 184.526,98	

08 - CRONOGRAMA DE EXECUÇÃO - PROPONENTE

DESCRIÇÃO DA DESPESA	VALORES	DATA PREVISTA
CUSTEIO- Ens. Fund. - Parcela Única (Repasse de recursos para pintura geral da unidade escolar).	R\$ 184.526,98	Setembro/2020 a Dezembro/2020
TOTAL GERAL	R\$ 184.526,98	

09 - CRONOGRAMA DE PRESTAÇÃO DE CONTAS

DESPESA - ENSINO FUNDAMENTAL	VALORES	PRAZO DE ENTREGA
CUSTEIO- Ens. Fund. - Parcela Única (Repasse de recursos para pintura geral da unidade escolar).	R\$ 184.526,98	Até 31/01/2021



10- DECLARAÇÃO

Na qualidade de representante legal do proponente, declaro para fins de prova junto a Prefeitura Municipal de Contagem, para os efeitos e sob as penas da lei, que inexistem qualquer débito em mora ou situação de inadimplência com qualquer órgão ou entidade da Administração Pública, que impeça a transferência de recursos oriundos de dotações consignadas nos Orçamentos do Município, na forma deste Plano de Trabalho.

Contagem, 24 de setembro de 2020

Luciana Reis Jimenez Arriaga
LUCIANA REIS JIMENEZ ARRIAGA

Caixa Escolar Professora Ligia Magalhaes

11- APROVAÇÃO

O Plano de Trabalho atende as expectativas desta Superintendência.

Contagem, de de 2020

Eunice Margaret Coelho
Superintendência de Educação Básica

Eunice Margaret Coelho
Matricula 1524590

O Plano de Trabalho atende as expectativas desta Diretoria.

Contagem, de de 2020

Natal Guilherme dos Santos
Matricula: 147514-9
Diretoria Financeira

Aprovo o presente Plano de Trabalho e solicito a elaboração do Termo de Compromisso

Contagem, de de 2020

Sueli Maria Baliza Dias
Sueli Maria Baliza Dias
Secretária Municipal de Educação

Hilton Aparecido Moreira
HILTON APARECIDO MOREIRA
SUBSECRETÁRIO DE GESTÃO
OPERAÇÕES
MATRÍCULA: 1509412



DOTAÇÕES ORÇAMENTÁRIAS:

1.12.3.12.361.0030.2257 - NATUREZA: 33504100 - FONTE: 0101
 ASSINADO: 24/09/2020 - VIGÊNCIA ATÉ: 31/12/2020.

EXTRATO DO 10º TERMO ADITIVO AO TERMO DE COMPROMISSO N.º 004/2019 – FIRMADO ENTRE A CAIXA ESCOLAR BABITA CAMARGOS E O MUNICÍPIO DE CONTAGEM POR INTERMÉDIO DA SECRETARIA DE EDUCAÇÃO.

OBJETO: REPASSE DE RECURSOS FINANCEIROS PARA MANUTENÇÃO DO DESENVOLVIMENTO DA EDUCAÇÃO BÁSICA.
 VALOR: 238.533,99 (DUZENTOS E TRINTA E OITO MIL E QUINHENTOS E TRINTA E TRÊS REAIS E NOVENTA E NOVE CENTAVOS)

DOTAÇÕES ORÇAMENTÁRIAS:

1.12.3.12.361.0030.2257 - NATUREZA: 33504100 - FONTE: 0101
 ASSINADO: 24/09/2020 - VIGÊNCIA ATÉ: 31/12/2020.

EXTRATO DO 7º TERMO ADITIVO AO TERMO DE COMPROMISSO N.º 071/2019 – FIRMADO ENTRE A CAIXA ESCOLAR PROFESSOR DOMINGOS JOSE DA SILVA DINIZ E O MUNICÍPIO DE CONTAGEM POR INTERMÉDIO DA SECRETARIA DE EDUCAÇÃO.

OBJETO: REPASSE DE RECURSOS FINANCEIROS PARA MANUTENÇÃO DO DESENVOLVIMENTO DA EDUCAÇÃO BÁSICA.
 VALOR: 3.261,04 (TRÊS MIL E DUZENTOS E SESENTA E UM REAIS E QUATRO CENTAVOS)

DOTAÇÕES ORÇAMENTÁRIAS:

1.12.3.12.361.0029.2252 - NATUREZA: 33504100 - FONTE: 0101
 ASSINADO: 24/09/2020 - VIGÊNCIA ATÉ: 31/12/2020.

EXTRATO DO 12º TERMO ADITIVO AO TERMO DE COMPROMISSO N.º 078/2019 – FIRMADO ENTRE A CAIXA ESCOLAR PROFESSORA MARIA DE MATOS SILVEIRA E O MUNICÍPIO DE CONTAGEM POR INTERMÉDIO DA SECRETARIA DE EDUCAÇÃO.

OBJETO: REPASSE DE RECURSOS FINANCEIROS PARA MANUTENÇÃO DO DESENVOLVIMENTO DA EDUCAÇÃO BÁSICA.
 VALOR: 31.395,00 (TRINTA E UM MIL E TREZENTOS E NOVENTA E CINCO REAIS)

DOTAÇÕES ORÇAMENTÁRIAS:

1.12.3.12.361.0029.2252 - NATUREZA: 33504100 - FONTE: 0101
 ASSINADO: 24/09/2020 - VIGÊNCIA ATÉ: 31/12/2020.

EXTRATO DO 10º TERMO ADITIVO AO TERMO DE COMPROMISSO N.º 074/2019 – FIRMADO ENTRE A CAIXA ESCOLAR PROFESSOR WANCLEBER PACHECO E O MUNICÍPIO DE CONTAGEM POR INTERMÉDIO DA SECRETARIA DE EDUCAÇÃO.

OBJETO: REPASSE DE RECURSOS FINANCEIROS PARA MANUTENÇÃO DO DESENVOLVIMENTO DA EDUCAÇÃO BÁSICA.
 VALOR: 15.655,02 (QUINZE MIL E SEISCENTOS E CINQUENTA E CINCO REAIS E DOIS CENTAVOS)

DOTAÇÕES ORÇAMENTÁRIAS:

1.12.3.12.361.0029.2252 - NATUREZA: 33504100 E 44504100 - FONTE: 0101
 ASSINADO: 24/09/2020 - VIGÊNCIA ATÉ: 31/12/2020.

EXTRATO DO 9º TERMO ADITIVO AO TERMO DE COMPROMISSO N.º 074/2019 – FIRMADO ENTRE A CAIXA ESCOLAR PROFESSOR WANCLEBER PACHECO E O MUNICÍPIO DE CONTAGEM POR INTERMÉDIO DA SECRETARIA DE EDUCAÇÃO.

OBJETO: REPASSE DE RECURSOS FINANCEIROS PARA MANUTENÇÃO DO DESENVOLVIMENTO DA EDUCAÇÃO BÁSICA.
 VALOR: 205.229,33 (DUZENTOS E CINCO MIL E DUZENTOS E VINTE E NOVE REAIS E TRINTA E TRÊS CENTAVOS)

DOTAÇÕES ORÇAMENTÁRIAS:

1.12.3.12.361.0030.2257 - NATUREZA: 33504100 - FONTE: 0101
 ASSINADO: 24/09/2020 - VIGÊNCIA ATÉ: 31/12/2020.

EXTRATO DO 8º TERMO ADITIVO AO TERMO DE COMPROMISSO N.º 077/2019 – FIRMADO ENTRE A CAIXA ESCOLAR PROFESSORA LIGIA MAGALHÃES E O MUNICÍPIO DE CONTAGEM POR INTERMÉDIO DA SECRETARIA DE EDUCAÇÃO.

OBJETO: REPASSE DE RECURSOS FINANCEIROS PARA MANUTENÇÃO DO DESENVOLVIMENTO DA EDUCAÇÃO BÁSICA.
 VALOR: 184.526,98 (CENTO E OITENTA E QUATRO MIL E QUINHENTOS E VINTE E SEIS REAIS E NOVENTA E OITO CENTAVOS)

DOTAÇÕES ORÇAMENTÁRIAS:

1.12.3.12.361.0030.2257 - NATUREZA: 33504100 - FONTE: 0101
 ASSINADO: 24/09/2020 - VIGÊNCIA ATÉ: 31/12/2020.





MEMO Nº168/2020/ DIR.REDE FÍSICA/ SEDUC

Contagem, 23 de julho de 2020.

Aos Senhores
Diogo Antônio Soares Fagundes
Emerson Ludgero Ribeiro
Assessoria Jurídica
Secretaria Municipal de Educação

Assunto: Solicita a elaboração de edital de licitação para reforma parcial da E.M. Professora Lígia Magalhães – 2ª etapa.

Prezados,

Cumprimentando-os cordialmente, solicitamos a elaboração de edital e demais providências, no que couber, para a realização de licitação para reforma parcial da E.M. Professora Lígia Magalhães, conforme objeto e valor abaixo discriminados, referente a segunda etapa prevista para a unidade.

Deste modo, o objeto e valor a ser contratado, deverá seguir o seguinte: PINTURA GERAL. O valor total estimado para as obras é de **R\$ 184.526,98 (cento e oitenta e quatro mil e quinhentos e vinte e seis reais e noventa e oito centavos)**.

Para tanto, encaminhamos anexo ao presente, os seguintes documentos:

- a) Planilha – Tabela Estimativa de Custos com Memória de Cálculo (SUDECAP);
- b) Memorial Descritivo;
- c) Relatório fotográfico.

Por fim, solicitamos a maior brevidade possível no andamento da demanda, colocando-nos à disposição para o que se fizer necessário.

Atenciosamente,

Silvinei Rodrigues Braga
Assessor Fiscal de Obras
Diretoria de Rede Física
Secretaria Municipal de Educação



Emerson P. Ribeiro
27/07/2020



PREFEITURA MUNICIPAL DE CONTAGEM
SECRETARIA MUNICIPAL DE EDUCAÇÃO

TABELA ESTIMATIVA DE CUSTOS COM MEMÓRIA DE CÁLCULO

LOCAL: E.M. PROFESSORA LÍGIA MAGALHÃES

OBJETO: PINTURA GERAL

REFERÊNCIAS: SUDECAP 02/2020

BDI =

ITEM	DESCRIÇÃO	UNID	CUSTO UNIT S/ BDI	MEMÓRIA DE CÁLCULO ORÇAMENTO						TOTAL DO ITEM (R\$)	
				X	COMP.	LARG.	ALTU.	AUX.	QTD.		
01	SERVIÇOS PRELIMINARES										
01.03	PLACA DE OBRA AFIXADA COM PEÇAS DE MADEIRA 8X12CM										
01.03.02	PLACA DE OBRA EM LONA IMPRESSAO DIGITAL P. SUDECAP	M2	201,30	1	3		2,7	8,10	8,10	R\$1.630,53	
ED-9076	FORNECIMENTO DE ANDAIME METÁLICO TUBULAR TIPO TORRE (LOCAÇÃO), INCLUSIVE RODIZIOS, EXCLUSIVE MONTAGEM E DESMONTAGEM	M/MÊS	12,00	1				109,00	109,00	R\$1.308,00	
ED-9077	MONTAGEM E DESMONTAGEM DE ANDAIME METÁLICO TUBULAR TIPO TORRE, EXCLUSIVE FORNECIMENTO DO ANDAIME	M	6,76	1				109,00	109,00	R\$736,84	
17.07.09	INCLUSIVE EMASSAMENTO COM SELADOR PVA	M2	20,36						3247,155	R\$66.112,08	
	PINTURA INTERNA										
	Salas de aula			14	7,15	6	2,8	1030,96			
	Sala de preparação			1	4,05	3,5	2,8	42,28			
	BIBLIOTECA			1	14,45	6	2,8	114,52			
	Sala de Artes			1	7,15	6	2,8	73,64			
	Sala dos Professores			1	6	7,15	2,8	73,64			
	Orientação			1	3,5	3,5	2,8	39,2			
	Direção			1	3,55	3,5	2,8	39,48			
	Corredor			1	97,35	1,7	1	198,1			
	Secretaria			1	3,5	6	2,8	53,2			
	Sala de Arquivo			1	2,3	3,5	2,8	32,48			
	Laboratório			1	7,15	6	2,8	73,64			
	Depósito			1	2,8	2,3	2,8	28,56			
	Refeitório			1	14,3	6	1,6	64,96			
	Depósito da cozinha			1	1,8	6	2,8	43,68			
	Cozinha			1	3,5	6	1,5	28,5			
	Escada			1	3,4	4,1	2,1	22,5			
	Depósito escada			1	2,4	1,6	2,8	22,4			
	Sala de Mecanografia			1	6	3,5	2,8	53,2			
	TETO AMBIENTES INTERNOS										
	Salas de aula			14	7,15	6		600,6			
	Sala de preparação			1	4,05	3,5		14,175			



Handwritten signature



PREFEITURA MUNICIPAL DE CONTAGEM
SECRETARIA MUNICIPAL DE EDUCAÇÃO
SUBSECRETARIA DE GESTÃO E OPERAÇÕES

MEMORIAL DESCRITIVO E ESPECIFICAÇÕES TÉCNICAS





PREFEITURA MUNICIPAL DE CONTAGEM
SECRETARIA MUNICIPAL DE EDUCAÇÃO
SUBSECRETARIA DE GESTÃO E OPERAÇÕES

MEMORIAL DESCRITIVO
E.M. PROFESSORA LÍGIA MAGALHÃES

1 - Objetivo do documento

O memorial descritivo, como parte integrante de um projeto executivo, tem a finalidade de caracterizar os materiais e componentes envolvidos neste. Tal documento relata e define o projeto executivo e suas particularidades. O projeto executivo da reforma define as intervenções necessárias e suficientes para realizar a recuperação das patologias identificadas nas unidades escolares, sem alterar o projeto arquitetônico original, com exceção da adequação do tipo de material anteriormente empregado, bem como por ajustes ao projeto-padrão fornecidos em função de atendimento a exigências específicas, elaborados localmente por equipe técnica capacitada.

2 - Justificativa

O prédio da unidade escolar indicado para reforma possui histórico de manutenções pontuais devido ao dinamismo do sistema acadêmico. Dentre essas vistorias e análises do estado de conservação, foram identificadas situações patológicas que se não forem submetidas à reforma, terão sua vida útil reduzida ou pode haver perda de área ativa efetiva.

Em virtude do grande número de escolas com demanda significativa para a reformas/serviços, fora criado o Programa Pró-Escola, instituído para oportunizar que as unidades educacionais definam suas prioridades quanto às melhorias na infraestrutura da escola. A análise se deu por parte da Comissão técnica designada para tal finalidade, sendo considerados os seguintes parâmetros para seleção das obras/serviços contemplados:

Idade média de cada unidade;

Estado de conservação;

Demanda patológica de maior potencial destrutivo a curto e médio prazo.





PREFEITURA MUNICIPAL DE CONTAGEM
SECRETARIA MUNICIPAL DE EDUCAÇÃO
SUBSECRETARIA DE GESTÃO E OPERAÇÕES

- Número de alunos atendidos pela unidade;
- Densidade demográfica do entorno da escola;
- Definição de prioridade por parte da escola;
- Disponibilidade orçamentaria.

3 - Detalhamento geral

Neste item, foram vistoriadas as demandas solicitadas pela unidade escolar, conjuntamente, entre profissionais da Secretaria Municipal de Educação e do (a) Dirigente Escolar. Não foram consideradas as intervenções que exigem projetos específicos, tais como: Projeto contra incêndio, SPDA, redimensionamento das instalações elétricas, cabeamento estruturado.

4 – Serviços a executar:

A contratação pretendida é, em resumo, a execução dos serviços descritos nas planilhas anexas (Planilha de Custos/Memória de Cálculo), e serão executados nas dependências da unidade escolar acima descrita tendo em vista a necessidade técnica das intervenções, conforme os objetos abaixo elencados:

1. Serviços iniciais de instalação da obra abrangendo a instalação das placas de obras e dos dispositivos de segurança a serem utilizados no decorrer de sua execução;
2. Pintura geral.

5 - Prazo de execução das obras:

O prazo considerado razoável para a execução das obras será de 60 (sessenta) dias contados a partir da emissão da Ordem de Serviço.

6 – Quanto aos preços unitários de custo: As fontes de pesquisa de preços utilizadas foram as Tabelas de Preços da SUDECAP – MG, SETOP - MG E SINAPI –

22/7





PREFEITURA MUNICIPAL DE CONTAGEM
SECRETARIA MUNICIPAL DE EDUCAÇÃO
SUBSECRETARIA DE GESTÃO E OPERAÇÕES

MG, nas versões desonerada e onerada, sendo considerada a mais vantajosa para administração.

Os Preços unitários não constantes na Tabela da SUDECAP – MG, SETOP - MG e SINAPI - MG foram compostos de acordo com pesquisas de mercado.

7 – Encargos Sociais e BDI:

Tanto para a taxa de encargos sociais, quanto o BDI, foi adotada a composição inserida na Tabela de Preços da SUDECAP – MG, SETOP - MG e SINAPI - MG.

8 – Dispositivos de proteção da obra:

A obra será executada dentro das dependências da unidade escolar supramencionada no presente documento, com a rotina funcional em andamento, assim, torna-se imprescindível que sejam utilizados dispositivos de sinalização e proteção dos ambientes, de tal maneira que, se evite a ocorrência de situações que possam colocar em risco a integridade dos operários de empresa contratada, dos funcionários, dos alunos e do público em geral, conforme normas vigentes.

Contagem, 23 de julho de 2020.

Silvinei Rodrigues Braga

Assessor Fiscal de Obras
Subsecretaria de Gestão e Operações
Secretaria Municipal de Educação
Prefeitura Municipal de Contagem

Silvinei Rodrigues Braga
Fiscal de Obras
Secretaria de Educação
Matrícula 1514708





PREFEITURA MUNICIPAL DE CONTAGEM

ESCOLA MUNICIPAL PROFESSORA LÍGIA MAGALHÃES

PINTURA GERAL DA ESCOLA

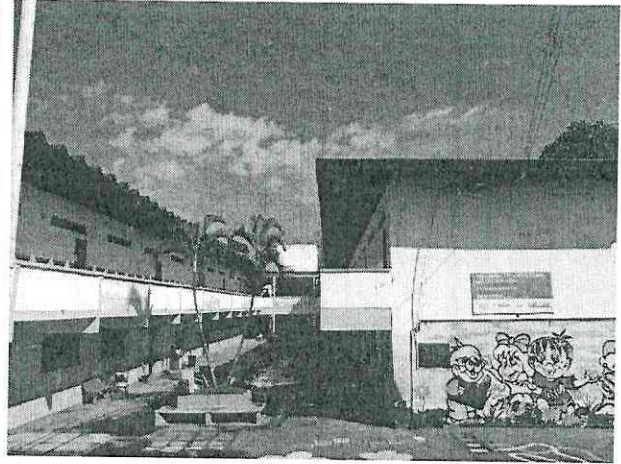
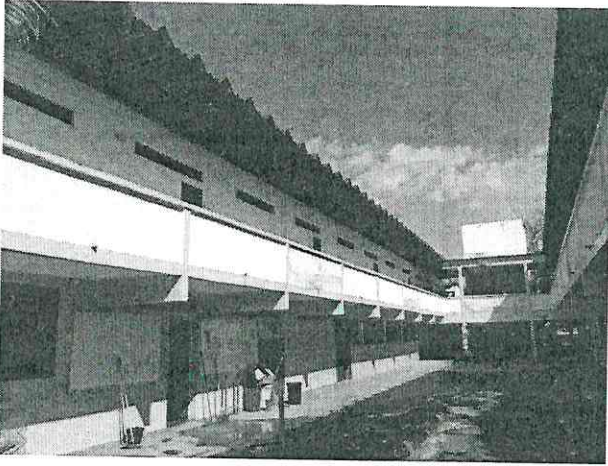

Pintura externa da escola.

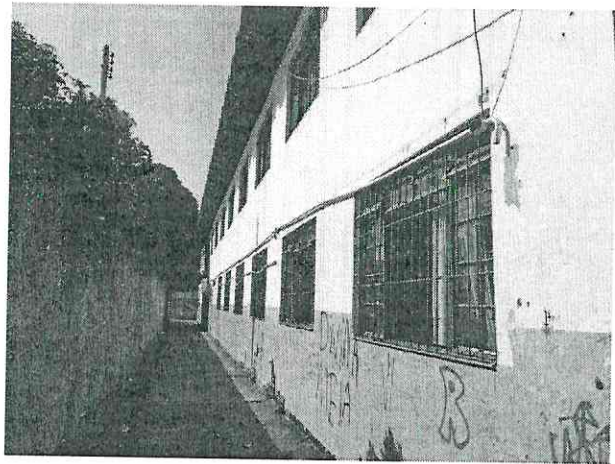
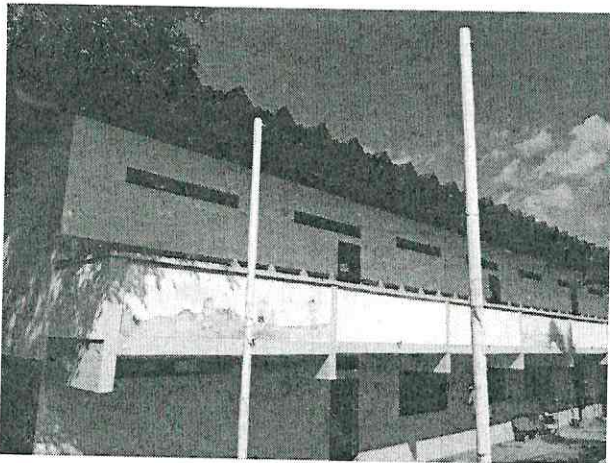

Pintura externa da escola.

Handwritten signature in blue ink.





PREFEITURA MUNICIPAL DE CONTAGEM

ESCOLA MUNICIPAL PROFESSORA LÍGIA MAGALHÃES

PINTURA GERAL DA ESCOLA



Pintura das paredes internas dos ambientes.

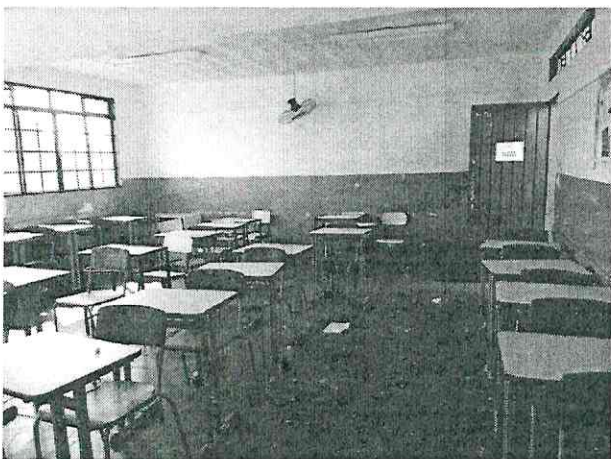

Pintura das paredes internas dos ambientes.

Handwritten signature in blue ink.





PREFEITURA MUNICIPAL DE CONTAGEM

ESCOLA MUNICIPAL PROFESSORA LÍGIA MAGALHÃES

PINTURA GERAL DA ESCOLA

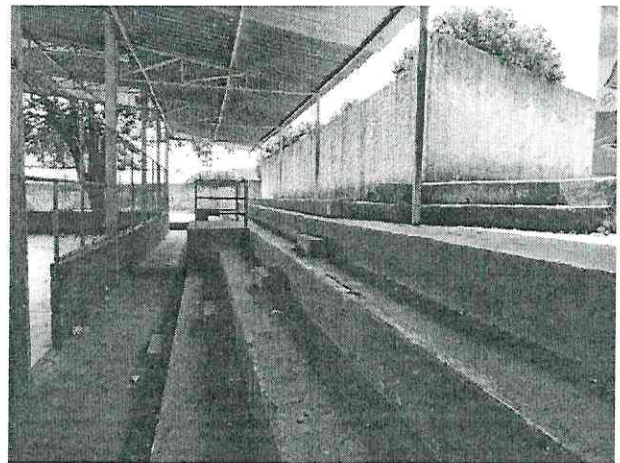
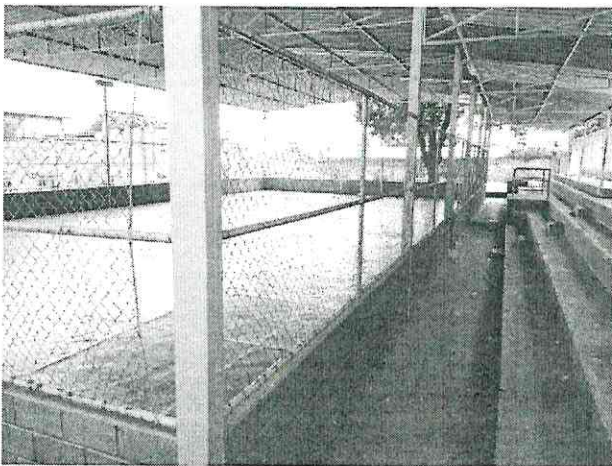

Pintura da Quadra com demarcações e arquibancada.

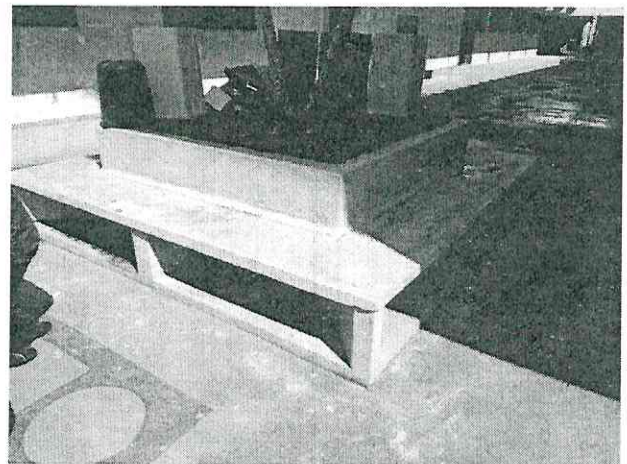
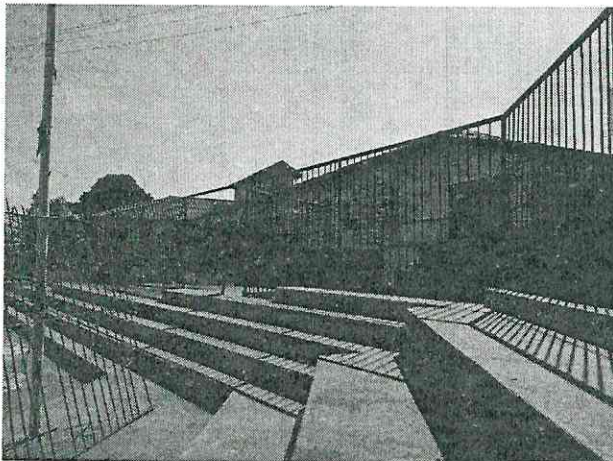

Pintura da escada, das grades e nos canteiros com bancos.

Handwritten signature in blue ink.





PREFEITURA MUNICIPAL DE CONTAGEM

ESCOLA MUNICIPAL PROFESSORA LÍGIA MAGALHÃES

PINTURA GERAL DA ESCOLA

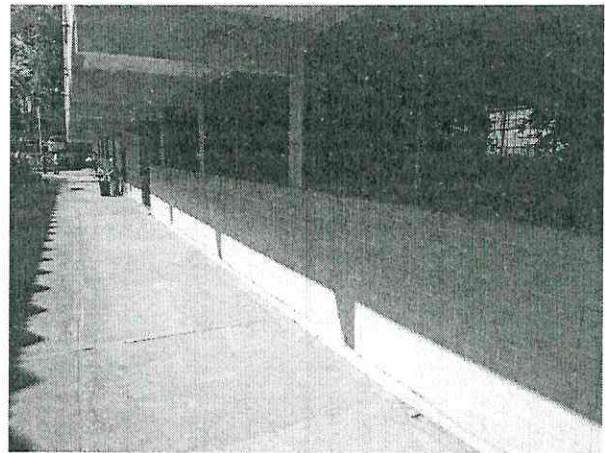

Pintura do vestiário próximo a quadra, das esquadrias e grades metálicas.

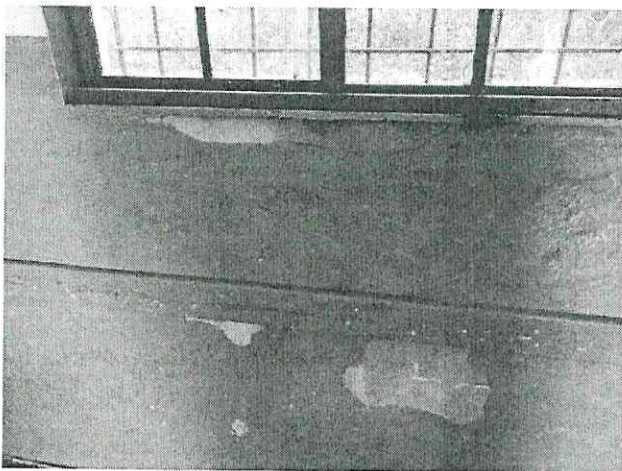

IMPORTANTE:

Atentar a locais com
necessidade de lixamento e
reparos.

