



PREFEITURA DO MUNICÍPIO DE CONTAGEM
Secretaria Municipal de Educação – Diretoria Administrativa Financeira
Diretoria Financeira – Gerência de Caixa Escolar

DOC 4951
25/11
1062

16º TERMO ADITIVO AO TERMO DE COMPROMISSO Nº.078/2019, que entre si celebram o MUNICÍPIO DE CONTAGEM e a CAIXA ESCOLAR PROFESSORA MARIA DE MATOS SILVEIRA.

O **MUNICÍPIO DE CONTAGEM** com sede na Praça Presidente Tancredo Neves nº. 200, Bairro Camilo Alves, Contagem/MG, inscrito no CNPJ Nº.18.715.508/0001-31, doravante denominado **MUNICÍPIO**, por intermédio da Secretaria Municipal de Educação – **SEDUC**, neste ato representada pela Secretária Municipal de Educação, Sueli Maria Baliza Dias, brasileira, casada, residente e domiciliada em Belo Horizonte/MG, na Avenida Senador José Augusto, nº 260 – Apto.1304/torre 1, Bairro Buritis, CEP: 30.575-847, inscrito no CPF 295.822.456-20, portador da CI M-1.113.842 SSP/MG, e de outro lado **CAIXA ESCOLAR PROFESSORA MARIA DE MATOS SILVEIRA**, entidade civil, sem fins lucrativos, inscrita no CNPJ sob o nº **22.736.508/0001-95** com sede na **ESCOLA MUNICIPAL PROFESSORA MARIA DE MATOS SILVEIRA**, situada à Rua Iguaçaba, nº 225, Bairro Vila Pérola, em Contagem/MG, CEP 32.110-040, denominada simplesmente “**CAIXA ESCOLAR**”, neste ato representada por sua Presidente Luciana Mara de Figueiredo Miranda, residente e domiciliado em Belo Horizonte/MG na Rua Balsamar, nº. 130, Bairro Jaraguá, portadora do CPF Nº 039.539.906-83 e RG M 5.488.776 SSP/MG, acordam firmar o presente TERMO ADITIVO, nos termos do Decreto Municipal nº 409, de 28 de fevereiro de 2018, da Lei Federal nº 9.394, de 20 de dezembro de 1996, e, no que couber, da Lei Federal nº. 8.666, de 21 de Junho de 1993 e do Decreto Municipal nº 30, de 23 de fevereiro de 2017, e ainda nos termos da proposta do Plano de Trabalho, Cláusula Décima Segunda do Termo de Compromisso Nº078/2019 de 13/05/2019 e pelas cláusulas a seguir expressas, definidoras dos direitos, obrigações e responsabilidades das partes.

CLÁUSULA PRIMEIRA – DO OBJETO

1.1 O presente Termo Aditivo tem por objeto o aporte de recursos financeiros ao Termo de Compromisso **078/2019**, no valor de R\$ 235.472,43 (Duzentos e trinta e cinco mil e quatrocentos e setenta e dois reais e quarenta e três centavos).

1.2 O **MUNICÍPIO** realizará o repasse de recursos financeiros para cobrir despesas de custeio, de acordo com o Plano de Trabalho anexo.

PARÁGRAFO ÚNICO: Considerando o aporte supracitado e tendo em vista o valor originário constante na cláusula terceira do Termo de Compromisso, ora aditado, o valor total do Termo em referência passa a ser de R\$ 1.196.951,66 (Um milhão e cento e noventa e seis mil e novecentos e cinquenta e um reais e sessenta e seis centavos). Faz parte integrante deste Termo de Compromisso, como se nele transcrito estivesse, o seguinte documento: **Ofício Nº 057/2020/GAB/SEDUC** e Plano de Trabalho.

CLÁUSULA SEGUNDA – REPASSE, EXECUÇÃO E DOTAÇÃO ORÇAMENTÁRIA

2.1 - Recurso será liberado em 1 (uma) parcela de custeio, conforme Cronograma de Desembolso Financeiro (**quadro 07**) do Plano de Trabalho anexo.





PREFEITURA DO MUNICÍPIO DE CONTAGEM

Secretaria Municipal de Educação – Diretoria Administrativa Financeira
Diretoria Financeira – Gerência de Caixa Escolar

2.2. - Para os casos de contratação de obras e serviços de engenharia realizados através de processo licitatório, o recurso será liberado considerando o valor da proposta vencedora constante na ata de homologação e adjudicação do certame.

2.3 - A execução do recurso deverá ocorrer conforme estabelecido no Cronograma de Execução (quadro 08) do Plano de Trabalho anexo.

2.4 – Para os casos de contratação de obras e serviços de engenharia e em cumprimento ao disposto na cláusula sexta do Termo de Compromisso, ora aditado, a SEDUC deverá designar através de ato formal, o fiscal responsável pelo acompanhamento de todas as etapas da obra/reforma na unidade escolar, bem como, realizará o preenchimento e assinatura do Termo de entrega e aceitação definitiva da obra.

2.5 - As despesas com a execução deste Termo de Compromisso, correm por conta das seguintes dotações orçamentárias:

1.12.3.12.361.0030.2257 – 33504100 Fonte:0101

CLÁUSULA TERCEIRA – DA PRESTAÇÃO DE CONTAS

A prestação de contas da parcela deverá ser realizada conforme Cronograma de Prestação de Contas (quadro 09) do Plano de Trabalho anexo.

CLÁUSULA QUARTA – DA RATIFICAÇÃO

Permanecem inalteradas as demais Cláusulas e condições do Termo de Compromisso originário, sendo ratificadas pelo presente Termo.

E, por estarem assim justos e acordados com as condições e cláusulas estabelecidas, os partícipes assinam o presente instrumento, a fim de que surtam seus devidos efeitos legais na presença de 02 (duas) testemunhas.

Contagem, 23 de novembro de 2020.

HILTON APARECIDO MOREIRA
SUBSECRETÁRIO DE GESTÃO
OPERAÇÕES
MATRÍCULA: 1509412

SUELI MARIA BALIZA DIAS
Secretária Municipal de Educação

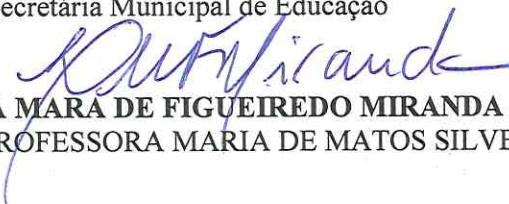
LUCIANA MARA DE FIGUEIREDO MIRANDA
Caixa Escolar PROFESSORA MARIA DE MATOS SILVEIRA

E.M. Prof.ª Maria de Matos Silveira
Luciana Mara de F. Miranda
Diretora Escolar
Matrícula 0127655-3

1ª TESTEMUNHA _____

CPF _____

2ª TESTEMUNHA _____

CPF _____



PLANO DE TRABALHO			
01 - DADOS CADASTRAIS			
ORGÃO/ENTIDADE PROPONENTE:	CAIXA ESCOLAR PROFESSORA MARIA DE MATOS SILVEIRA		
CNPJ:	22.736.508/0001-95		
ENDEREÇO DA SEDE			
Logradouro:	Rua Iguaçaba	Nº:	225 CEP: 32110-040
Bairro:	Vila Perola	Cidade:	Contagem UF: MG
Telefone/Endereço Eletrônico:	3352-5225\ em.mariadematos@edu.contagem.mg.gov.br		
DADOS BANCÁRIOS			
Banco/nº:	BRASIL 001	Nº conta corrente:	119030 x Agência 1631-4
DADOS DO RESPONSÁVEL			
Nome:	Luciana Mara de Figueiredo Miranda		
CPF:	039.539.906-83	CI /Orgão Expedidor:	M 5.488.776 SSP/MG
Cargo/Função:	Diretora Escolar	Período de Mandato:	01/01/2019 a 31/12/2021
ENDEREÇO DO RESPONSÁVEL			
Logradouro:	Rua Balsamar	Nº:	130 CEP: 31270-520
Bairro:	Jaraguá	Cidade:	Belo Horizonte UF: MG
Telefone/Endereço Eletrônico:	3443-1517\ 98354-7104\ lucianafmiranda78@gmail.com		
02 - OUTROS PARTÍCIPIES			
ENTIDADE EXECUTORA:			
Endereço:			
Secretaria/Concedente	Secretaria Municipal de Educação		
Nome do Responsável:	Sueli Maria Baliza Dias		
03 - DESCRIÇÃO DO PROGRAMA			
TÍTULO:	MANUTENÇÃO E DESENVOLVIMENTO DO ENSINO BÁSICO		
PERÍODO DE EXECUÇÃO			
Início:	Novembro de 2020	Término:	31/12/2020
IDENTIFICAÇÃO DO OBJETO			
Execução do PROGRAMA DE MANUTENÇÃO DE DESENVOLVIMENTO DA EDUCAÇÃO BÁSICA, de forma a contribuir supletivamente para a melhoria da estrutura física e das atividades pedagógicas da CAIXA ESCOLAR PROFESSORA MARIA DE MATOS SILVEIRA.			
JUSTIFICATIVA			
Contribuir para a elevação da qualidade da educação básica, tornando sua oferta equitativa, e reforçar a autonomia gerencial da unidade escolar,			



04 - PÚBLICO ALVO

Estudantes da rede municipal de ensino matriculados na unidade escolar constantes nos itens 1 e 2 deste plano.

Total de alunos beneficiados:

562

05 - METAS

Item	Meta	Prazo
1	Garantir a manutenção e conservação de equipamentos e mobiliários, e aquisição de materiais necessários ao ensino da educação infantil conforme aos incisos II, III, IV, V e VIII do artigo 70 da Lei 9.394/96 LDB.	Novembro/2020 a Dezembro/2020
2	Aprimoramento da qualidade e à expansão do ensino;	Novembro/2020 a Dezembro/2020
3	Realização de atividades-meio, necessárias ao funcionamento dos sistemas de ensino;	Novembro/2020 a Dezembro/2020

06 - ÁREAS DE APLICAÇÃO

CLASSIFICAÇÃO	DETALHAMENTO DOS ELEMENTOS DE DESPESA
MATERIAIS DE CONSUMO E/OU SERVIÇOS DE TERCEIROS (CUSTEIO)	Despesas com aquisição de materiais pedagógicos diversos, aquisição de materiais específicos para biblioteca, pagamento de despesas com trabalho de campo, aquisição de suprimentos de informática, reparos e outras providências de manutenção de equipamentos e demais instalações da escola, serviços de reprografia e reparos. Obs.: Para as unidades escolares que possuam elevadores para deficientes, é obrigatória a existência de contrato de manutenção ativo durante a vigência do Termo de Compromisso.

07 - CRONOGRAMA DE DESEMBOLSO FINANCEIRO - CONCEDENTE**CLASSIFICAÇÃO ORÇAMENTÁRIA**

1.12.3.12.361.0030.2257 – 33504100 Fonte:0101

DESPESA - ENSINO FUNDAMENTAL	VALORES	DATA PREVISTA
CUSTEIO - Ens. Fundamental. (Repasse de recursos para pintura geral; Substituição dos pisos das salas; Reforma da quadra).	R\$ 235.472,43	Novembro/2020 a Dezembro/2020
TOTAL GERAL	R\$ 235.472,43	

08 - CRONOGRAMA DE EXECUÇÃO - PROPONENTE

DESCRIÇÃO DA DESPESA	VALORES	DATA PREVISTA
CUSTEIO - Ens. Fundamental. (Repasse de recursos para pintura geral; Substituição dos pisos das salas; Reforma da quadra).	R\$ 235.472,43	Novembro/2020 a Dezembro/2020
TOTAL GERAL	R\$ 235.472,43	

09 - CRONOGRAMA DE PRESTAÇÃO DE CONTAS

DESPESA - ENSINO FUNDAMENTAL	VALORES	PRAZO DE ENTREGA
CUSTEIO - Ens. Fundamental. (Repasse de recursos para pintura geral; Substituição dos pisos das salas; Reforma da quadra).	R\$ 235.472,43	Até 31/01/2021



10- DECLARAÇÃO

Na qualidade de representante legal do proponente, declaro para fins de prova junto a Prefeitura Municipal de Contagem, para os efeitos e sob as penas da lei, que inexistem qualquer débito em mora ou situação de inadimplência com qualquer órgão ou entidade da Administração Pública, que impeça a transferência de recursos oriundos de dotações consignadas nos Orçamentos do Município, na forma deste Plano de Trabalho.

Contagem, 23 de novembro de 2020

Luciana Mara de Figueiredo Miranda
LUCIANA MARA DE FIGUEIREDO MIRANDA
Caixa Escolar Professora Maria de Matos Silveira

E.M. Profª. Maria de Matos Silveira
Luciana Mara de F. Miranda
Diretora Escolar
Matrícula 0127655-3

11- APROVAÇÃO

O Plano de Trabalho atende as expectativas desta Superintendência.

Contagem, de _____ de 2020

Margaret Goelho
Superintendência de Educação Básica
Matrícula 1524590

O Plano de Trabalho atende as expectativas desta Diretoria.

Contagem, de _____ de 2020

Natal Guilherme dos Santos
Matrícula: 147514-9
Diretoria Financeira

Aprovo o presente Plano de Trabalho e solicito a elaboração do Termo de Compromisso

Contagem, de _____ de 2020

HILTON APARECIDO MOREIRA
SUBSECRETÁRIO DE GESTÃO
OPERAÇÕES
MATRÍCULA: 1509412

Sueli Maria Baliza Dias
Sueli Maria Baliza Dias
Secretária Municipal de Educação



EXTRATO DO 16º TERMO ADITIVO AO TERMO DE COMPROMISSO N.º 078/2019 – FIRMADO ENTRE A CAIXA ESCOLAR PROFESSORA MARIA DE MATOS SILVEIRA E O MUNICÍPIO DE CONTAGEM POR INTERMÉDIO DA SECRETARIA DE EDUCAÇÃO.

OBJETO: REPASSE DE RECURSOS FINANCEIROS PARA MANUTENÇÃO DO DESENVOLVIMENTO DA EDUCAÇÃO BÁSICA.

VALOR: 235.472,43 (DUZENTOS E TRINTA E CINCO MIL E QUATROCENTOS E SETENTA E DOIS REAIS E QUARENTA E TRÊS CENTAVOS)

DOTAÇÕES ORÇAMENTÁRIAS:

1.12.3.12.361.0030.2257 - NATUREZA: 33504100 – FONTE: 0101

ASSINADO: 23/11/2020 - VIGÊNCIA ATÉ: 31/12/2020.

EXTRATO DO 17º TERMO ADITIVO AO TERMO DE COMPROMISSO N.º 078/2019 – FIRMADO ENTRE A CAIXA ESCOLAR PROFESSORA MARIA DE MATOS SILVEIRA E O MUNICÍPIO DE CONTAGEM POR INTERMÉDIO DA SECRETARIA DE EDUCAÇÃO.

OBJETO: REPASSE DE RECURSOS FINANCEIROS PARA MANUTENÇÃO DO DESENVOLVIMENTO DA EDUCAÇÃO BÁSICA.

VALOR: 18.562,69 (DEZOITO MIL E QUINHENTOS E SESENTA E DOIS REAIS E SESENTA E NOVE CENTAVOS)

DOTAÇÕES ORÇAMENTÁRIAS:

1.12.3.12.361.0029.2252 - NATUREZA: 33504100 – FONTE: 0101

ASSINADO: 23/11/2020 - VIGÊNCIA ATÉ: 31/12/2020.

EXTRATO DO 13º TERMO ADITIVO AO TERMO DE COMPROMISSO N.º 016/2019 – FIRMADO ENTRE A CAIXA ESCOLAR UMEI ESTRELA DALVA E O MUNICÍPIO DE CONTAGEM POR INTERMÉDIO DA SECRETARIA DE EDUCAÇÃO.

OBJETO: REPASSE DE RECURSOS FINANCEIROS PARA MANUTENÇÃO DO DESENVOLVIMENTO DA EDUCAÇÃO BÁSICA.

VALOR: 32.839,97 (TRINTA E DOIS MIL E OITOCENTOS E TRINTA E NOVE REAIS E NOVENTA E SETE CENTAVOS)

DOTAÇÕES ORÇAMENTÁRIAS:

1.12.3.12.365.0029.2251 - NATUREZA: 33504100 – FONTE: 0101

ASSINADO: 20/11/2020 - VIGÊNCIA ATÉ: 31/12/2020.

EXTRATO DO 14º TERMO ADITIVO AO TERMO DE COMPROMISSO N.º 016/2019 – FIRMADO ENTRE A CAIXA ESCOLAR UMEI ESTRELA DALVA E O MUNICÍPIO DE CONTAGEM POR INTERMÉDIO DA SECRETARIA DE EDUCAÇÃO.

OBJETO: REPASSE DE RECURSOS FINANCEIROS PARA MANUTENÇÃO DO DESENVOLVIMENTO DA EDUCAÇÃO BÁSICA.

VALOR: 18.715,22 (DEZOITO MIL E SETECENTOS E QUINZE REAIS E VINTE E DOIS CENTAVOS)

DOTAÇÕES ORÇAMENTÁRIAS:

1.12.3.12.365.0029.2251 - NATUREZA: 33504100 – FONTE: 0101

ASSINADO: 20/11/2020 - VIGÊNCIA ATÉ: 31/12/2020

EXTRATO DO 15º TERMO ADITIVO AO TERMO DE COMPROMISSO N.º 016/2019 – FIRMADO ENTRE A CAIXA ESCOLAR UMEI ESTRELA DALVA E O MUNICÍPIO DE CONTAGEM POR INTERMÉDIO DA SECRETARIA DE EDUCAÇÃO.

OBJETO: REPASSE DE RECURSOS FINANCEIROS PARA MANUTENÇÃO DO DESENVOLVIMENTO DA EDUCAÇÃO BÁSICA.

VALOR: 12.163,00 (DOZE MIL E CENTO E SESENTA E TRES REAIS)

DOTAÇÕES ORÇAMENTÁRIAS:

1.12.3.12.365.0029.2251 - NATUREZA: 44504100 – FONTE: 0101

ASSINADO: 20/11/2020 - VIGÊNCIA ATÉ: 31/12/2020

EXTRATO DO 9º TERMO ADITIVO AO TERMO DE COMPROMISSO N.º 014/2019 – FIRMADO ENTRE A CAIXA ESCOLAR UMEI CANDIDA FERREIRA E O MUNICÍPIO DE CONTAGEM POR INTERMÉDIO DA SECRETARIA DE EDUCAÇÃO.

OBJETO: REPASSE DE RECURSOS FINANCEIROS PARA MANUTENÇÃO DO DESENVOLVIMENTO DA EDUCAÇÃO BÁSICA.

VALOR: 205.270,39 (DUZENTOS E CINCO MIL E DUZENTOS E SETENTA REAIS E TRINTA E NOVE CENTAVOS)

DOTAÇÕES ORÇAMENTÁRIAS:

1.12.3.12.361.0030.2257 - NATUREZA: 33504100 – FONTE: 0101

ASSINADO: 20/11/2020 - VIGÊNCIA ATÉ: 31/12/2020

EXTRATO DO 9º TERMO ADITIVO AO TERMO DE COMPROMISSO N.º 095/2019 – FIRMADO ENTRE A CAIXA ESCOLAR SENADOR JOSE ALENCAR E O MUNICÍPIO DE CONTAGEM POR INTERMÉDIO DA SECRETARIA DE EDUCAÇÃO.

OBJETO: REPASSE DE RECURSOS FINANCEIROS PARA MANUTENÇÃO DO DESENVOLVIMENTO DA EDUCAÇÃO BÁSICA.

VALOR: 31.562,10 (TRINTA E UM MIL E QUINHENTOS E SESENTA E DOIS REAIS E DEZ CENTAVOS)

DOTAÇÕES ORÇAMENTÁRIAS:

1.12.3.12.361.0029.2252 - NATUREZA: 33504100 – FONTE: 0101

ASSINADO: 24/11/2020 - VIGÊNCIA ATÉ: 31/12/2020





OK!

MEMO Nº227/2020/ DIR.REDE FÍSICA/ SEDUC

Contagem, 20 de outubro de 2020.

Aos Senhores
Diogo Antônio Soares Fagundes
Emerson Ludgero Ribeiro
Assessoria Jurídica
Secretaria Municipal de Educação

Assunto: **Retifica objetos e valor da Tabela de Custos para a elaboração de edital de licitação para reforma parcial da E.M. Professora Maria de Matos Silveira – 2ª etapa.**

Prezados,

Cumprimentando-os cordialmente, solicitamos a **retificação de objeto e valor** para elaboração de edital e demais providências, no que couber, para a realização de licitação para reforma parcial da E.M. Professora Maria de Matos Silveira, conforme objeto e valor abaixo discriminados, referente a segunda etapa prevista para a unidade.

Deste modo, o objeto e valor a ser contratado, deverá seguir o seguinte: **PINTURA GERAL/SUBSTITUIÇÃO DOS PISOS DAS SALAS/REFORMA DA QUADRA**. O valor total estimado para as obras é de **R\$ 235.472,43 (duzentos e trinta e cinco mil e quatrocentos e setenta e dois reais e quarenta e três centavos)**.

Para tanto, encaminhamos anexo ao presente, os seguintes documentos:

- a) Planilha – Tabela Estimativa de Custos com Memória de Cálculo (SUDECAP);
- b) Memorial Descritivo;
- c) Relatório fotográfico.

Por fim, solicitamos a maior brevidade possível no andamento da demanda, colocando-nos à disposição para o que se fizer necessário.

Atenciosamente,

Silvinei Rodrigues Braga
Assessor Fiscal de Obras
Diretoria de Rede Física
Secretaria Municipal de Educação

11/10/20
de 0 - 10
Pr





PREFEITURA MUNICIPAL DE CONTAGEM
SECRETARIA MUNICIPAL DE EDUCAÇÃO

TABELA ESTIMATIVA DE CUSTOS E MEMORIA DE CALCULO

E.M. PROFESSORA MARIA DE MATOS SILVEIRA

OBJETOS: PINTURA GERAL/ SUBSTITUIÇÃO DOS PISOS DAS SALAS /REFORMA DA QUADRA.

REFERÊNCIAS: SUDECAP 02/2020 DESONERADO

ITEM	DESCRIÇÃO	UNID	CUSTO UNIT S/ BDI	MEMÓRIA DE CÁLCULO ORÇAMENTO					TOTAL DO ITEM (R\$)	
				X	COMP.	LARG.	ALTU.	AUX.		QTD.
01	SERVIÇOS PRELIMINARES									
01.03	PLACA DE OBRA AFIXADA COM PEÇAS DE MADEIRA 8X12CM	M2	201,30	1	3		2,7	8,10		R\$1.630,53
01.03.02	PLACA DE OBRA EM LONA IMPRESSAO DIGITAL P. SUDECAP									
ED-9076	FORNECIMENTO DE ANDAIME METÁLICO TUBULAR TIPO TORRE (LOCAÇÃO), INCLUSIVE RODÍZIOS, EXCLUSIVE MONTAGEM E DESMONTAGEM	MMÊS	12,00	1				100,00		R\$1.200,00
ED-9077	MONTAGEM E DESMONTAGEM DE ANDAIME METÁLICO TUBULAR TIPO TORRE, EXCLUSIVE FORNECIMENTO DO ANDAIME	M	6,76	1				100,00		R\$676,00
PINTURA GERAL										
ED-50505	LIXAMENTO MANUAL EM PAREDE PARA REMOÇÃO DE TINTA	M2	2,24						3916,33	R\$ 12.919,60
ED-50508	LIXAMENTO MANUAL EM SUPERFÍCIE METÁLICA PARA REMOÇÃO DE TINTA	M2	3,26						1206,82	R\$4.053,71
17	PINTURA									
17.15	PINTURA ACRILICA									
17.15.07	FOSCA, C/MASSA ACRILICA EM REBOCO C/FUNDO PREPARAD	M2	R\$20,98						3916,33	R\$82.164,50
	Pintura interna e externa - Incluso tetos									
	Ambiente:									
	Secretaria			1,00	6,00	3,45	2,80	126,54		
	Arquivo Secretaria			1,00	3,45	2,30	2,80	72,34		
	Diretoria			1,00	3,45	3,50	2,80	89,92		
	Banheiros Fem/Masc - professores - Azulejo h=1,70			2,00	2,30	1,80	1,10	40,22		
	Corredor de Circulação			1,00	1,45	2,50	2,80	47,87		
	Sala dos professores			1,00	7,10	6,00	2,80	189,32		
	Laboratório - Azulejo h=1,70			1,00	7,10	6,00	2,80	189,32		
	Sala de preparação			1,00	4,00	3,45	2,80	97,24		
	Corredor de Circulação			1,00	1,50	1,45	2,80	35,22		
	Biblioteca			1,00	7,10	6,00	2,80	189,32		
	Area do Elevador			1,00	1,25	1,40	5,25	57,40		
	Refeitório			1,00	14,40	6,00	2,80	314,88		
	Cozinha - Azulejo h=1,70			1,00	6,00	6,00	1,10	88,80		
	Dispensa			1,00	6,00	1,80	2,80	98,16		
	Sala de Jogos			1,00	3,45	6,00	2,80	126,54		
	Consultório Dentário			1,00	3,45	2,50	2,80	75,27		
	Cozinha Professores			1,00	3,45	3,30	2,80	86,99		
	Sala de aula - Azulejo h=2,20			13,00	6,00	7,10	0,60	451,32		

BDI =

31,48%





PREFEITURA MUNICIPAL DE CONTAGEM
SECRETARIA MUNICIPAL DE EDUCAÇÃO
SUBSECRETARIA DE GESTÃO E OPERAÇÕES

MEMORIAL DESCRITIVO E ESPECIFICAÇÕES TÉCNICAS





PREFEITURA MUNICIPAL DE CONTAGEM
SECRETARIA MUNICIPAL DE EDUCAÇÃO
SUBSECRETARIA DE GESTÃO E OPERAÇÕES

MEMORIAL DESCRITIVO
E.M. PROFª MARIA DE MATOS SILVEIRA

1 - Objetivo do documento

O memorial descritivo, como parte integrante de um projeto executivo, tem a finalidade de caracterizar os materiais e componentes envolvidos neste. Tal documento relata e define o projeto executivo e suas particularidades. O projeto executivo da reforma define as intervenções necessárias e suficientes para realizar a recuperação das patologias identificadas nas unidades escolares, sem alterar o projeto arquitetônico original, com exceção da adequação do tipo de material anteriormente empregado, bem como por ajustes ao projeto-padrão fornecidos em função de atendimento a exigências específicas, elaborados localmente por equipe técnica capacitada.

2 - Justificativa

O prédio da unidade escolar indicado para reforma possui histórico de manutenções pontuais devido ao dinamismo do sistema acadêmico. Dentre essas vistorias e análises do estado de conservação, foram identificadas situações patológicas que se não forem submetidas à reforma, terão sua vida útil reduzida ou pode haver perda de área ativa efetiva.

Em virtude do grande número de escolas com demanda significativa para a reformas/serviços, fora criado o Programa Pró-Escola, instituído para oportunizar que as unidades educacionais definam suas prioridades quanto às melhorias na infraestrutura da escola. A análise se deu por parte da Comissão técnica designada para tal finalidade, sendo considerados os seguintes parâmetros para seleção das obras/serviços contemplados:

Idade média de cada unidade;

Estado de conservação;

Demanda patológica de maior potencial destrutivo a curto e médio prazo;





**PREFEITURA MUNICIPAL DE CONTAGEM
SECRETARIA MUNICIPAL DE EDUCAÇÃO
SUBSECRETARIA DE GESTÃO E OPERAÇÕES**

- Número de alunos atendidos pela unidade;
- Densidade demográfica do entorno da escola;
- Definição de prioridade por parte da escola;
- Disponibilidade orçamentaria.

3 - Detalhamento geral

Neste item, foram vistoriadas as demandas solicitadas pela unidade escolar, conjuntamente, entre profissionais da Secretaria Municipal de Educação e do (a) Dirigente Escolar. Não foram consideradas as intervenções que exigem projetos específicos, tais como: Projeto contra incêndio, SPDA, redimensionamento das instalações elétricas, cabeamento estruturado.

4 – Serviços a executar:

A contratação pretendida é, em resumo, a execução dos serviços descritos nas planilhas anexas (Planilha de Custos/Memória de Cálculo), e serão executados nas dependências da unidade escolar acima descrita tendo em vista a necessidade técnica das intervenções, conforme os objetos abaixo elencados:

1. Serviços iniciais de instalação da obra abrangendo a instalação das placas de obras e dos dispositivos de segurança a serem utilizados no decorrer de sua execução;
1. Pintura geral;
2. Substituição dos pisos das salas;
3. Reforma da quadra.

5 - Prazo de execução das obras:

O prazo considerado razoável para a execução das obras será de **60 (sessenta)** dias contados a partir da emissão da Ordem de Serviço.



ldk



PREFEITURA MUNICIPAL DE CONTAGEM
SECRETARIA MUNICIPAL DE EDUCAÇÃO
SUBSECRETARIA DE GESTÃO E OPERAÇÕES

6 – Quanto aos preços unitários de custo: As fontes de pesquisa de preços utilizadas foram as Tabelas de Preços da SUDECAP – MG, SETOP - MG E SINAPI – MG, nas versões desonerada e onerada, sendo considerada a mais vantajosa para administração.

Os Preços unitários não constantes na Tabela da SUDECAP – MG, SETOP - MG e SINAPI - MG foram compostos de acordo com pesquisas de mercado.

7 – Encargos Sociais e BDI:

Tanto para a taxa de encargos sociais, quanto o BDI, foi adotada a composição inserida na Tabela de Preços da SUDECAP – MG, SETOP - MG e SINAPI - MG.

8 – Dispositivos de proteção da obra:

A obra será executada dentro das dependências da unidade escolar supramencionada no presente documento, com a rotina funcional em andamento, assim, torna-se imprescindível que sejam utilizados dispositivos de sinalização e proteção dos ambientes, de tal maneira que, se evite a ocorrência de situações que possam colocar em risco a integridade dos operários de empresa contratada, dos funcionários, dos alunos e do público em geral, conforme normas vigentes.

Contagem, 20 de outubro de 2020.



Silvinei Rodrigues Braga
Assessor Fiscal de Obras
Subsecretaria de Gestão e Operações
Secretaria Municipal de Educação
Prefeitura Municipal de Contagem





PREFEITURA MUNICIPAL DE CONTAGEM

ESCOLA MUNICIPAL PROF^a MARIA DE MATOS SILVEIRA

PINTURA GERAL DA ESCOLA

Pintura das paredes externas e internas.

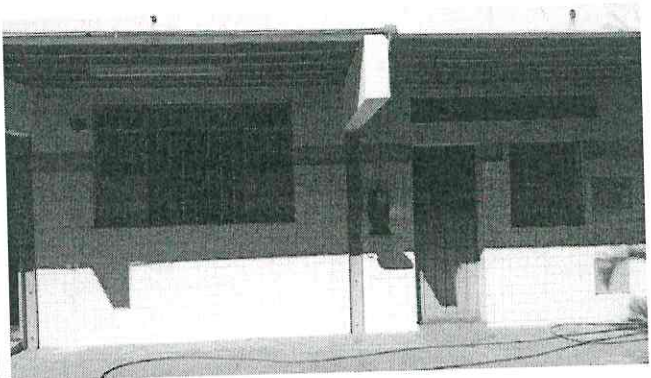

Pintura do muro e das superfícies metálicas.

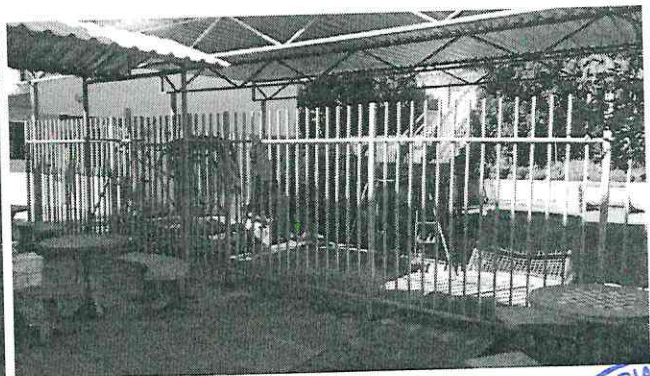
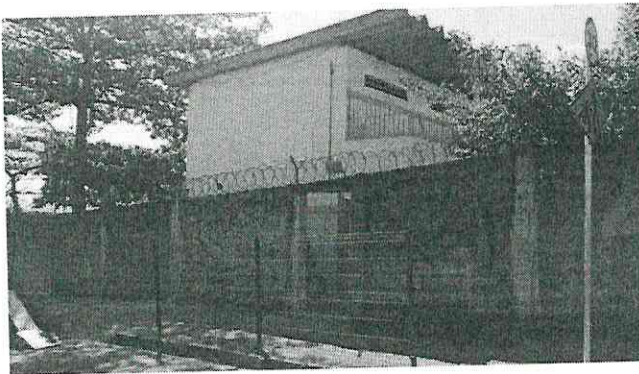

REFORMA DA QUADRA

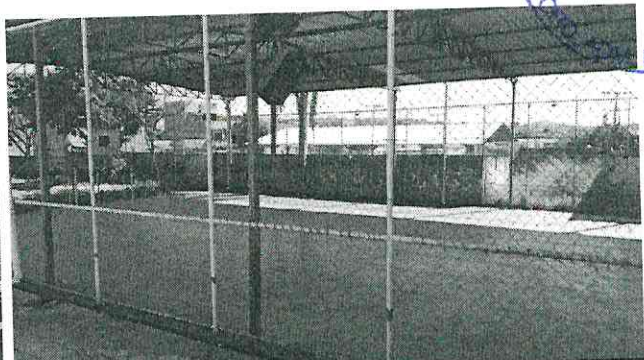
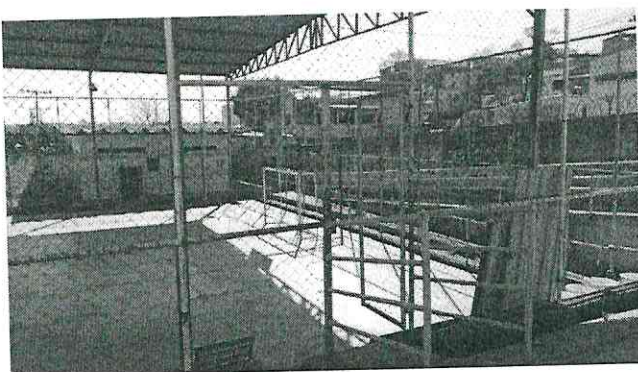

SLA

Retificação da Tabela de Custos - licitação da E.M. Professora Maria de Matos Silveira

Renata Simões de Rezende <renata.simoies@contagem.mg.gov.br>

Ter, 20/10/2020 09:59

Para: Emerson Ludgero <emerson.ludgero@edu.contagem.mg.gov.br>

Cc: Silvinei Braga <silvinei.braga@edu.contagem.mg.gov.br>; jader felipe <jader_felipe.s@hotmail.com>; caixaescolar seduc <seduc.caixaescolar@edu.contagem.mg.gov.br>

📎 2 anexos (460 KB)

Rel. Fotográfico (E.M. Profª Maria de Mattos)2ª etapa - retificado.pdf; Tabela Estimativa de Custos (E.M. Profª Maria de Mattos) retificada.ods;

Emerson, bom dia!

Segue a Tabela Estimativa de Custos e o Relatório Fotográfico, RETIFICADOS, da E.M. Professora Maria de Matos Silveira.

Gentileza considerar estes anexos para elaboração do edital de licitação para reforma da referida escola.

Grata

Renata S. Rezende
Diretoria de Rede Física
SEDUC





PREFEITURA DO MUNICÍPIO DE CONTAGEM

Gabinete do Secretário

OFÍCIO Nº.: 1.104

Contagem, 27 de Novembro de 2020

SOLICITAÇÃO DE RECURSOS FINANCEIROS VIA TERMO DE COMPROMISSO - PRÓ ESCOLA

Órgão / Entidade Proponente:

SEDUC - SECRETARIA MUNICIPAL DE EDUCAÇÃO

Projeto, Programa ou Evento:

REPASSE DE RECURSOS FINANCEIROS POR MEIO DE TERMOS ADITIVOS DESTINADOS A ADEQUAÇÃO DAS ESTRUTURAS FÍSICAS, DESPESAS DE CUSTEIO, PERMANENTE DAS UNIDADES DE ENSINO FUNDAMENT E INFANTIL.

PERÍODO DE EXECUÇÃO

Início: (estimado)

NOVEMBRO

Término: (estimado)

DEZEMBRO 2020

Vigência: (prazo para execução do objeto)

31/12/2020

Titular da Conta:

PREFEITURA MUNICIPAL DE CONTAGEM

Conta Corrente	Banco	Agência	Nome da Agencia
RECURSOS VINCULADOS	BRASIL	1633-0	AGÊNCIA ELDORADO

DESEMBOLSO FINANCEIRO

As despesas decorrentes dos repasses correrão a conta das seguintes dotações orçamentárias:

Natureza da Despesa	Valor	Classificação Orçamentária
PRO-ESCOLA FUNDAMENTAL	R\$ 4.962.200,00	RESUMIDA (634) 1123.12.361.0030.2257-33504100-FONTE 0101
PRO-ESCOLA INFANTIL	R\$ 670.000,00	RESUMIDA (666) 1123.12.365.0030.2258 -33504100-FONTE 0101
CUSTEIO FUNDAMENTAL	R\$ 1.066.300,00	RESUMIDA(607) 1123.12.361.0029.2252-33504100-FONTE 0101
CAPITAL FUNDAMENTAL	R\$ 150.000,00	RESUMIDA (615) 1123.12.361.0029.2252-44504100-FONTE 0101
CUSTEIO INFANTIL	R\$ 560.000,00	RESUMIDA (655) - 1123.12.365.0029.2251 - 33504100- FONTE 0101
CAPITAL INFANTIL	R\$ 91.500,00	RESUMIDA (662) - 1123.12.365.0029.2251 - 44504100- FONTE 0101
TOTAL GERAL	R\$ 7.500.000,00	

Contagem, 27 de novembro de 2020

SÉRGIO MENDES PIRES
SUBSECRETÁRIO DE GESTÃO
OPERACIONAL

Carimbo e Assinatura do Secretário Interviente
Secretária Municipal de Educação
Sueli Maria Baliza Dias

SECRETARIA MUNICIPAL DE EDUCAÇÃO
AUTORIZADO COAF: _____ / _____ / _____

Ilma. Sra.
Marilena Chaves
Secretária Municipal de Planejamento-SEPLAN

PROTOCOLO

Nº: _____

Data: ____/____/____

Funcionário: _____

AUTORIZAÇÃO COAF EM 21/12/2020
REUNIÃO 14ª EXTRAORDINÁRIA
Esta autorização refere-se apenas a adequação orçamentária e financeira da despesa. Os demais procedimentos da contratação devem obedecer as formalidades previstas na legislação.

Marilena Chaves
Secretária Municipal de Planejamento, Orçamento e Gestão
Matrícula: 0148814-3

Atilio Antonio Belote
Secretário Municipal de Governo
Matrícula: 0125544-0



Afonso José de Andrade
Subprocurador Geral do Município
Matrícula: 01464872

Gilberto Silva Ramos
Secretário Municipal de Fazenda
Matrícula: 148815-1

Adriano Henrique F. de Faria
Secretário Municipal de Administração
Matrícula: 0161144-4