

Voltar

Imprimir



Certificado de Regularidade do FGTS - CRF

Inscrição: 01.657.419/0001-83

Razão Social: CAIXA ESCOLAR VALTER FAUSTO DO AMARAL

Endereço: RUA MARMORE 140 O CONJUNTO CARAJAS / PEDRA AZUL / CONTAGEM /
MG / 32000-000

A Caixa Econômica Federal, no uso da atribuição que lhe confere o Art. 7, da Lei 8.036, de 11 de maio de 1990, certifica que, nesta data, a empresa acima identificada encontra-se em situação regular perante o Fundo de Garantia do Tempo de Serviço - FGTS.

O presente Certificado não servirá de prova contra cobrança de quaisquer débitos referentes a contribuições e/ou encargos devidos, decorrentes das obrigações com o FGTS.

Validade: 13/10/2019 a 11/11/2019

Certificação Número: 2019101305275774130606

Informação obtida em 29/10/2019 15:14:55

A utilização deste Certificado para os fins previstos em Lei esta condicionada a verificação de autenticidade no site da Caixa:
www.caixa.gov.br





PREFEITURA DO MUNICÍPIO DE CONTAGEM

Secretaria Municipal de Educação – Diretoria Administrativa Financeira
Diretoria Financeira – Gerência de Caixa Escolar

Doc. 4688
18/10/19

4º TERMO ADITIVO AO TERMO DE COMPROMISSO Nº.089/2019, que entre si celebram o MUNICÍPIO DE CONTAGEM e a CAIXA ESCOLAR VALTER FAUSTO DO AMARAL.

O **MUNICÍPIO DE CONTAGEM** com sede na Praça Presidente Tancredo Neves nº. 200, Bairro Camilo Alves, Contagem/MG, inscrito no CNPJ Nº.18.715.508/0001-31, doravante denominado **MUNICÍPIO**, por intermédio da Secretaria Municipal de Educação – **SEDUC**, neste ato representada pela Secretária Municipal de Educação, Sueli Maria Baliza Dias, brasileira, casada, residente e domiciliada em Belo Horizonte/MG, na Avenida Senador José Augusto, nº 260 – Apto.1304/torre 1, Bairro Buritis, CEP: 30.575-847, inscrito no CPF 295.822.456-20, portador da CI M-1.113.842 SSP/MG, e de outro lado **CAIXA ESCOLAR VALTER FAUSTO DO AMARAL**, entidade civil, sem fins lucrativos, inscrita no CNPJ sob o nº.01.657.419/0001-83 com sede na **ESCOLA MUNICIPAL WALTER FAUSTO DO AMARAL**, situada à Rua Mármore , nº140, Bairro Conjunto Carajás / Pedra Azul, em Contagem/MG, CEP.32183-280, denominada simplesmente “**CAIXA ESCOLAR**”, neste ato representada por seu Presidente Gilson Valter Lúcio de Oliveira, residente e domiciliado em Contagem/MG na Rua Floriano Peixoto , nº.466, Bairro Nacional, portador do CPF Nº 865.655.916-87 e RG MG 5.837.676 SSP/MG, acordam firmar o presente TERMO DE COMPROMISSO, nos termos do Decreto Municipal nº 409, de 28 de fevereiro de 2018, da Lei Federal nº 9.394, de 20 de dezembro de 1996, e, no que couber, da Lei Federal nº. 8.666, de 21 de Junho de 1993 e do Decreto Municipal nº 30, de 23 de fevereiro de 2017, e ainda nos termos da proposta do Plano de Trabalho, Cláusula Décima Segunda do Termo de Compromisso Nº 89/2019 e pelas cláusulas a seguir expressas, definidoras dos direitos, obrigações e responsabilidades das partes.

CLÁUSULA PRIMEIRA – DO OBJETO

1.1 O presente Termo Aditivo tem por objeto o aporte de recursos financeiros ao Termo de Compromisso **089/2019**, no valor de R\$ 329.994,14 (Trezentos e vinte e nove mil e novecentos e noventa e quatro reais e quatorze centavos).

1.2 O **MUNICÍPIO** realizará o repasse de recursos financeiros para cobrir despesas de capital, de acordo com o Plano de Trabalho anexo.

PARÁGRAFO ÚNICO: Considerando o aporte supracitado e tendo em vista o valor originário do Termo de Compromisso ora aditado, o valor total do Termo em referência passa a ser de R\$ 510.775,99 (Quinhentos e dez mil e setecentos e setenta e cinco reais e noventa e nove centavos). Faz parte integrante deste Termo de Compromisso, como se nele transcrito estivesse, o seguinte documento: **OFÍCIO Nº 755 e 832/2019/GAB/SEDUC** e Plano de Trabalho.

CLÁUSULA SEGUNDA – REPASSE, EXECUÇÃO E DOTAÇÃO ORÇAMENTÁRIA

2.1 - O recurso será liberado em 1 (uma) parcela de custeio, conforme Cronograma de Desembolso Financeiro (**quadro 07**) do Plano de Trabalho anexo.

2.2 – Para os casos de contratação de obras e serviços de engenharia realizados através de processo licitatório, o recurso será liberado considerando o valor da proposta vencedora constante na ata de homologação e adjudicação do certame.



[Handwritten signature]





PREFEITURA DO MUNICÍPIO DE CONTAGEM

Secretaria Municipal de Educação – Diretoria Administrativa Financeira
Diretoria Financeira – Gerência de Caixa Escolar

2.3 – A execução do recurso deverá ocorrer conforme estabelecido no Cronograma de Execução (**quadro 08**) do Plano de Trabalho anexo.

2.4 – Para os casos de contratação de obras e serviços de engenharia e em cumprimento ao disposto na cláusula sexta do Termo de Compromisso, ora aditado, a SEDUC deverá designar através de ato formal, o fiscal responsável pelo acompanhamento de todas as etapas da obra/reforma na unidade escolar, bem como, realizará o preenchimento e assinatura do Termo de entrega e aceitação definitiva da obra.

2.5 - As despesas com a execução deste Termo de Compromisso, correm por conta das seguintes dotações orçamentárias:

1.12.1.12.361.0030.2087 - 33504100 Fonte: 0101

CLÁUSULA TERCEIRA – DA PRESTAÇÃO DE CONTAS

A prestação de contas da parcela deverá ser realizada conforme Cronograma de Prestação de Contas (**quadro 09**) do Plano de Trabalho anexo.

CLÁUSULA QUARTA – DA RATIFICAÇÃO

Permanecem inalteradas as demais Cláusulas e condições do Termo de Compromisso originário, sendo ratificadas pelo presente Termo.

E, por estarem assim justos e acordados com as condições e cláusulas estabelecidas, os partícipes assinam o presente instrumento, a fim de que surtam seus devidos efeitos legais na presença de 02 (duas) testemunhas.

Contagem, 11 de outubro de 2019.

SUELI MARIA BALIZA DIAS
Secretaria Municipal de Educação

GILSON VALTER LUCIO DE OLIVEIRA
Caixa Escolar VALTER FAUSTO DO AMARAL

1ª TESTEMUNHA _____

CPF _____

2ª TESTEMUNHA _____

CPF _____



PLANO DE TRABALHO**01 - DADOS CADASTRAIS**

ORGÃO/ENTIDADE PROPONENTE: CAIXA ESCOLAR VALTER FAUSTO DO AMARAL

CNPJ: 01.657.419/0001-83

ENDEREÇO DA SEDE

Logradouro: Rua Marmore Nº: 140 CEP: 32183-260

Bairro: Pedra Azul Cidade: Contagem UF: MG

Telefone/Endereço Eletrônico: 3352-5235 \ em.walterfausto@edu.contagem.mg.gov.br

DADOS BANCÁRIOS

Banco/nº: SANTANDEF Nº conta corrente: 13000168-8 Agência: 3488-3

DADOS DO RESPONSÁVEL

Nome: Gilson Valter Lucio de Oliveira

CPF: 865.655.916-87 CI /Orgão Expedidor: M 5.837.676 SSP/MG

Cargo/Função: Diretor Escolar Período de Mandato: 01/01/2019 a 31/12/2021

ENDEREÇO DO RESPONSÁVEL

Logradouro: Rua Floriano Peixoto Nº: 466 CEP: 32185-230

Bairro: Nacional Cidade: Contagem UF: MG

Telefone/Endereço Eletrônico: 987467854/stefanoef@yahoo.com.br

02 - OUTROS PARTICÍPES

ENTIDADE EXECUTORA:

Endereço:

Secretaria/Concedente: Secretaria Municipal de Educação

Nome do Responsável: Sueli Maria Baliza Dias

03 - DESCRIÇÃO DO PROGRAMA

TÍTULO: MANUTENÇÃO E DESENVOLVIMENTO DO ENSINO BÁSICO

PERÍODO DE EXECUÇÃO

Início: Outubro de 2019 Término: 29/02/2020

IDENTIFICAÇÃO DO OBJETO

Execução do PROGRAMA DE MANUTENÇÃO DE DESENVOLVIMENTO DA EDUCAÇÃO BÁSICA, de forma a contribuir supletivamente para a melhoria da estrutura física e das atividades pedagógicas da CAIXA ESCOLAR VALTER FAUSTO DO AMARAL

JUSTIFICATIVA

Contribuir para a elevação da qualidade da educação básica, tornando sua oferta equitativa, e reforçar a autonomia gerencial da unidade escolar.



04 - PÚBLICO ALVO		
Estudantes da rede municipal de ensino matriculados na unidade escolar constantes nos itens 1 e 2 deste plano.		
Total de alunos beneficiados:	1093	
05 - METAS		
Item	Meta	Prazo
1	Garantir a manutenção e conservação de equipamentos e mobiliários, e aquisição de materiais necessários ao ensino da educação infantil conforme aos incisos II, III, IV, V e VIII do artigo 70 da Lei 9.394/96 LDB.	Outubro/2019 a Fevereiro/2020
2	Aprimoramento da qualidade e à expansão do ensino;	Outubro/2019 a Fevereiro/2020
3	Realização de atividades-meio, necessárias ao funcionamento dos sistemas de ensino;	Outubro/2019 a Fevereiro/2020
06 - ÁREAS DE APLICAÇÃO		
CLASSIFICAÇÃO	DETALHAMENTO DOS ELEMENTOS DE DESPESA	
MATERIAIS DE CONSUMO E/OU SERVIÇOS DE TERCEIROS (CUSTEIO)	Despesas com aquisição de materiais pedagógicos diversos, aquisição de materiais específicos para biblioteca, pagamento de despesas com trabalho de campo, aquisição de suprimentos de informática, reparos e outras providências de manutenção de equipamentos e demais instalações da escola, serviços de reprografia e reparos. Obs.: Para as unidades escolares que possuam elevadores para deficientes, é obrigatória a existência de contrato de manutenção ativo durante a vigência do Termo de Compromisso.	
07 - CRONOGRAMA DE DESEMBOLSO FINANCEIRO - CONCEDENTE		
CLASSIFICAÇÃO ORÇAMENTÁRIA		
1.12.1.12.361.0030.2087 - 33504100 Fonte: 0101		
DESPESA - ENSINO FUNDAMENTAL	VALORES	DATA PREVISTA
CUSTEIO - Ens. Fundamental Reforma parcial do telhado; Reforma de dois banheiros dos estudantes feminino e masculino; Reforma do refeitório; Reforma do muro; Realocação do depósito de gás; Cobertura parcial do pátio; Revitalização parcial do piso do anexo; Supressão de árvore; Reforma do piso do hall dos banheiros e do refeitório; Reforma elétrica).	R\$ 329.994,14	Outubro/2019 a Fevereiro/2020
TOTAL GERAL	R\$ 329.994,14	
08 - CRONOGRAMA DE EXECUÇÃO - PROPONENTE		
DESPESA - ENSINO FUNDAMENTAL	VALORES	DATA PREVISTA
CUSTEIO - Ens. Fundamental Reforma parcial do telhado; Reforma de dois banheiros dos estudantes feminino e masculino; Reforma do refeitório; Reforma do muro; Realocação do depósito de gás; Cobertura parcial do pátio; Revitalização parcial do piso do anexo; Supressão de árvore; Reforma do piso do hall dos banheiros e do refeitório; Reforma elétrica).	R\$ 329.994,14	Outubro/2019 a Fevereiro/2020
TOTAL GERAL	R\$ 329.994,14	
09 - CRONOGRAMA DE PRESTAÇÃO DE CONTAS		
DESPESA - ENSINO FUNDAMENTAL	VALORES	PRAZO DE ENTREGA
CUSTEIO - Ens. Fundamental Reforma parcial do telhado; Reforma de dois banheiros dos estudantes feminino e masculino; Reforma do refeitório; Reforma do muro; Realocação do depósito de gás; Cobertura parcial do pátio; Revitalização parcial do piso do anexo; Supressão de árvore; Reforma do piso do hall dos banheiros e do refeitório; Reforma elétrica).	R\$ 329.994,14	Até 29/03/2020



[Handwritten signature]

[Handwritten mark]

Assessoria Jurídica

10- DECLARAÇÃO

Na qualidade de representante legal do proponente, declaro para fins de prova junto a Prefeitura Municipal de Contagem, para os efeitos e sob as penas da lei, que inexistem quaisquer débitos em mora ou situação de inadimplência com qualquer órgão ou entidade da Administração Pública, que impeça a transferência de recursos oriundos de dotações consignadas nos Orçamentos do Município, na forma deste Plano de Trabalho.

Contagem, 11 de outubro de 2019

GILSON VALTER LUCIO DE OLIVEIRA
Caixa Escolar Valter Fausto do Amaral

11- APROVAÇÃO

O Plano de Trabalho atende as expectativas desta Superintendência.

Contagem, de de 2019

Margaret Coelho
Superintendência de Educação Básica: 1524590

O Plano de Trabalho atende as expectativas desta Diretoria.

Contagem, de de 2019

Hilton Aparecido Vioreira
Diretoria-Financeira
Diretor de Orçamento e Finanças
Matricula: 1509442

Aprovo o presente Plano de Trabalho e solicito a elaboração do Termo de Compromisso

Contagem, de de 2019

Sueli Maria Baliza Dias
Secretária Municipal de Educação



EXTRATO DO 4º TERMO ADITIVO AO TERMO DE COMPROMISSO N.º 089/2019 – FIRMADO ENTRE A CAIXA ESCOLAR VALTER FAUSTO DO AMARAL E O MUNICÍPIO DE CONTAGEM POR INTERMÉDIO DA SECRETARIA DE EDUCAÇÃO.

OBJETO: REPASSE DE RECURSOS FINANCEIROS PARA MANUTENÇÃO DO DESENVOLVIMENTO DA EDUCAÇÃO BÁSICA.

VALOR: 329.994,14 (TREZENTOS E VINTE E NOVE MIL E NOVECENTOS E NOVENTA E QUATRO REAIS E QUATORZE CENTAVOS).

DOTAÇÕES ORÇAMENTÁRIAS:

1.12.1.12.361.0030.2087 - NATUREZA: 33504100 – FONTE: 0101

ASSINADO: 11/10/2019 - VIGÊNCIA ATÉ: 29/02/2020.

EXTRATO DO 2º TERMO ADITIVO AO TERMO DE COMPROMISSO N.º 062/2019 – FIRMADO ENTRE A CAIXA ESCOLAR NOSSA SENHORA APARECIDA E O MUNICÍPIO DE CONTAGEM POR INTERMÉDIO DA SECRETARIA DE EDUCAÇÃO.

OBJETO: REPASSE DE RECURSOS FINANCEIROS PARA MANUTENÇÃO DO DESENVOLVIMENTO DA EDUCAÇÃO BÁSICA.

VALOR: 135.949,38 (CENTO E TRINTA E CINCO MIL E NOVECENTOS E QUARENTA E NOVE REAIS E TRINTA E OITO CENTAVOS).

DOTAÇÕES ORÇAMENTÁRIAS:

1.12.1.12.361.0030.2087 - NATUREZA: 33504100 – FONTE: 0101

ASSINADO: 11/10/2019 - VIGÊNCIA ATÉ: 29/02/2020.

EXTRATO DO 3º TERMO ADITIVO AO TERMO DE COMPROMISSO N.º 037/2019 – FIRMADO ENTRE A CAIXA ESCOLAR DONA GABRIELA LEITE ARAÚJO E O MUNICÍPIO DE CONTAGEM POR INTERMÉDIO DA SECRETARIA DE EDUCAÇÃO.

OBJETO: REPASSE DE RECURSOS FINANCEIROS PARA MANUTENÇÃO DO DESENVOLVIMENTO DA EDUCAÇÃO BÁSICA.

VALOR: 83.282,74 (OITENTA E TRÊS MIL E DUZENTOS E OITENTA E DOIS REAIS E SETENTA E QUATRO CENTAVOS).

DOTAÇÕES ORÇAMENTÁRIAS:

1.12.1.12.361.0030.2087 - NATUREZA: 33504100 – FONTE: 0101

ASSINADO: 11/10/2019 - VIGÊNCIA ATÉ: 29/02/2020.

EXTRATO DO 4º TERMO ADITIVO AO TERMO DE COMPROMISSO N.º 087/2019 – FIRMADO ENTRE A CAIXA ESCOLAR TANCREDO NEVES E O MUNICÍPIO DE CONTAGEM POR INTERMÉDIO DA SECRETARIA DE EDUCAÇÃO.

OBJETO: REPASSE DE RECURSOS FINANCEIROS PARA MANUTENÇÃO DO DESENVOLVIMENTO DA EDUCAÇÃO BÁSICA.

VALOR: 1.900,00 (UM MIL E NOVECENTOS REAIS).

DOTAÇÕES ORÇAMENTÁRIAS:

1.12.1.12.361.0029.2081 - NATUREZA: 33504100 – FONTE: 0101

ASSINADO: 11/10/2019 - VIGÊNCIA ATÉ: 29/02/2020.

EXTRATO DO 2º TERMO ADITIVO AO TERMO DE COMPROMISSO N.º 099/2019 – FIRMADO ENTRE A CAIXA ESCOLAR MUNICIPAL DO BAIRRO TROPICAL E O MUNICÍPIO DE CONTAGEM POR INTERMÉDIO DA SECRETARIA DE EDUCAÇÃO.

OBJETO: REPASSE DE RECURSOS FINANCEIROS PARA MANUTENÇÃO DO DESENVOLVIMENTO DA EDUCAÇÃO BÁSICA.

VALOR: 2.150,00 (DOIS MIL E CENTO E CINQUENTA REAIS)

DOTAÇÕES ORÇAMENTÁRIAS:

1.12.1.12.361.0029.2081 - NATUREZA: 33504100 – FONTE: 0101

ASSINADO: 11/10/2019 - VIGÊNCIA ATÉ: 29/02/2020.

EXTRATO DO 1º TERMO ADITIVO AO TERMO DE COMPROMISSO N.º 043/2019 – FIRMADO ENTRE A CAIXA ESCOLAR FRANCISCO SALES DA SILVA DINIZ E O MUNICÍPIO DE CONTAGEM POR INTERMÉDIO DA SECRETARIA DE EDUCAÇÃO.

OBJETO: REPASSE DE RECURSOS FINANCEIROS PARA MANUTENÇÃO DO DESENVOLVIMENTO DA EDUCAÇÃO BÁSICA.

VALOR: 1650,00 (UM MIL E SEISCENTOS E CINQUENTA REAIS)

DOTAÇÕES ORÇAMENTÁRIAS:

1.12.1.12.361.0029.2081 - NATUREZA: 33504100 – FONTE: 0101

ASSINADO: 11/10/2019 - VIGÊNCIA ATÉ: 29/02/2020.

EXTRATO DO 2º TERMO ADITIVO AO TERMO DE COMPROMISSO N.º 044/2019 – FIRMADO ENTRE A CAIXA ESCOLAR GIOVANINI CHIODI E O MUNICÍPIO DE CONTAGEM POR INTERMÉDIO DA SECRETARIA DE EDUCAÇÃO.

OBJETO: REPASSE DE RECURSOS FINANCEIROS PARA MANUTENÇÃO DO DESENVOLVIMENTO DA EDUCAÇÃO BÁSICA.

VALOR: 30.000,00 (TRINTA MIL REAIS).

DOTAÇÕES ORÇAMENTÁRIAS:

1.12.1.12.361.0030.2087 - NATUREZA: 33504100 – FONTE: 0101

ASSINADO: 11/10/2019 - VIGÊNCIA ATÉ: 29/02/2020.





MEMO Nº080 /2019/ REDE FÍSICA/ SEDUC

Contagem, 19 de setembro de 2019.

Aos Senhores
Diogo Antônio Soares Fagundes
Emerson Ludgero Ribeiro
Assessoria Jurídica
Secretaria Municipal de Educação

Assunto: Solicita a elaboração de edital de licitação para reforma parcial da E.M. Walter Fausto do Amaral e Anexo.

Prezados,

Cumprimentando-os cordialmente, solicitamos a elaboração de edital e demais providências, no que couber, para a realização de reforma parcial da E.M. Walter Fausto do Amaral e Anexo, visto a real e emergente necessidade de intervenção.

Deste modo, os objetos e valores a serem contratados, deverão seguir o seguinte: REFORMA PARCIAL DO TELHADO/REFORMA DE DOIS BANHEIROS DOS ALUNOS (FEMININO E MASCULINO)/REFORMA DO REFEITÓRIO/REFORMA DO MURO/REALOCAÇÃO DO DEPÓSITO DE GÁS/COBERTURA PARCIAL DO PÁTIO/REVITALIZAÇÃO PARCIAL DO PISO DO ANEXO/SUPRESSÃO DE ÁRVORE/REFORMA DO PISO DO HALL DOS BANHEIROS E DO REFEITÓRIO/REFORMA ELÉTRICA. O valor total estimado para as obras é de **R\$ 329.994,14 (trezentos e vinte e nove mil, novecentos e noventa e quatro reais e quatorze centavos)**.

Para tanto, encaminhamos anexo ao presente, os seguintes documentos de praxe:

- a) Planilha – Tabela Estimativa de Custos com Memória de Cálculo (SUDECAP);
- b) Memorial Descritivo;
- c) Relatório fotográfico.

Por fim, solicitamos a maior brevidade possível no andamento da demanda, colocando-nos à disposição para o que se fizer necessário.

Sem mais, antecipamos agradecimento, renovando protestos de elevada estima.

Atenciosamente,



Silvinei Rodrigues Braga
Assessor Fiscal de Obras
Subseção de Infraestrutura
Secretaria Municipal de Educação

Silvinei Rodrigues Braga
Fiscal de Obras
Secretaria de Educação
Matrícula 1514708

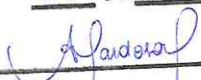

RÉCEBIDO EM

20 de 09 de 2019





PREFEITURA MUNICIPAL DE CONTAGEM
SECRETARIA MUNICIPAL DE EDUCAÇÃO
SUBSECRETARIA DE GESTÃO E OPERAÇÕES

MEMORIAL DESCRITIVO E ESPECIFICAÇÕES TÉCNICAS

MEMORIAL DESCRITIVO



Handwritten signature



PREFEITURA MUNICIPAL DE CONTAGEM
SECRETARIA MUNICIPAL DE EDUCAÇÃO
SUBSECRETARIA DE GESTÃO E OPERAÇÕES

E.M. WALTER FAUSTO DO AMARAL

1 - Objetivo do documento

O memorial descritivo, como parte integrante de um projeto executivo, tem a finalidade de caracterizar os materiais e componentes envolvidos neste. Tal documento relata e define o projeto executivo e suas particularidades. O projeto executivo da reforma define as intervenções necessárias e suficientes para realizar a recuperação das patologias identificadas nas unidades escolares, sem alterar o projeto arquitetônico original, com exceção da adequação do tipo de material anteriormente empregado, bem como por ajustes ao projeto-padrão fornecidos em função de atendimento a exigências específicas, elaborados localmente por equipe técnica capacitada.

2 - Justificativa

O prédio da unidade escolar indicado para reforma possui histórico de manutenções pontuais devido ao dinamismo do sistema acadêmico. Dentre essas vistorias e análises do estado de conservação, foram identificadas situações patológicas que se não forem submetidas à reforma, terão sua vida útil reduzida ou pode haver perda de área ativa efetiva.

Em virtude do grande número de escolas com demanda significativa para a reformas/serviços, fora criado o Programa Pró-Escola, instituído para oportunizar que as unidades educacionais definam suas prioridades quanto às melhorias na infraestrutura da escola. A análise se deu por parte da Comissão técnica designada para tal finalidade, sendo considerados os seguintes parâmetros para seleção das obras/serviços contemplados:

Idade média de cada unidade;

Estado de conservação;

Demanda patológica de maior potencial destrutivo a curto e médio prazo;

Número de alunos atendidos pela unidade;



Walter Fausto do Amaral



PREFEITURA MUNICIPAL DE CONTAGEM
SECRETARIA MUNICIPAL DE EDUCAÇÃO
SUBSECRETARIA DE GESTÃO E OPERAÇÕES

- Densidade demográfica do entorno da escola;
- Definição de prioridade por parte da escola;
- Disponibilidade orçamentaria.

3 - Detalhamento geral

Neste item, foram vistoriadas as demandas solicitadas pela unidade escolar, conjuntamente, entre profissionais da Secretaria Municipal de Educação e do (a) Dirigente Escolar. Não foram consideradas as intervenções que exigem projetos específicos, tais como: Projeto contra incêndio, SPDA, redimensionamento das instalações elétricas, cabeamento estruturado.

4 – Serviços a executar:

A contratação pretendida é, em resumo, a execução dos serviços descritos nas planilhas anexas (Planilha de Custos/Memória de Cálculo), e serão executados nas dependências da unidade escolar acima descrita tendo em vista a necessidade técnica das intervenções, conforme os objetos abaixo elencados:

1. Serviços iniciais de instalação da obra abrangendo a instalação das placas de obras e dos dispositivos de segurança a serem utilizados no decorrer de sua execução;
2. Reforma parcial do telhado;
3. Reforma de dois banheiros dos alunos (feminino e masculino);
4. Reforma do refeitório;
5. Realocação do depósito de gás;
6. Cobertura parcial do pátio;
7. Revitalização parcial do piso do Anexo;
8. Supressão de árvore;
9. Reforma do piso do hall dos banheiros e do piso do refeitório;
10. Reforma elétrica parcial.



[Handwritten signature]



**PREFEITURA MUNICIPAL DE CONTAGEM
SECRETARIA MUNICIPAL DE EDUCAÇÃO
SUBSECRETARIA DE GESTÃO E OPERAÇÕES**

5 - Prazo de execução das obras:

O prazo considerado razoável para a execução das obras será de **90 (noventa)** dias contados a partir da emissão da Ordem de Serviço.

6 – Quanto aos preços unitários de custo:

As fonte de pesquisa de preços utilizadas foram as Tabelas de Preços da SUDECAP – MG, SETOP - MG E SINAPI – MG, nas versões desonerada e onerada, sendo considerada a mais vantajosa para administração.

Os Preços unitários não constantes na Tabela da SUDECAP – MG, SETOP - MG e SINAPI - MG foram compostos de acordo com pesquisas de mercado.

7 – Encargos Sociais e BDI:

Tanto para a taxa de encargos sociais, quanto o BDI, foi adotada a composição inserida na Tabela de Preços da SUDECAP – MG, SETOP - MG e SINAPI - MG.

8 – Dispositivos de proteção da obra:

A obra será executada dentro das dependências da unidade escolar supramencionada no presente documento, com a rotina funcional em andamento, assim, torna-se imprescindível que sejam utilizados dispositivos de sinalização e proteção dos ambientes, de tal maneira que, se evite a ocorrência de situações que possam colocar em risco a integridade dos operários de empresa contratada, dos funcionários, dos alunos e do público em geral, conforme normas vigentes.

Contagem, 19 de setembro de 2019.

Silvinei Rodrigues Braga
Assessor Fiscal de Obras
Subsecretaria de Gestão e Operações
Secretaria Municipal de Educação
Prefeitura Municipal de Contagem

Município de Contagem
Fisco
Secretaria Municipal de Educação
Matrícula 1514708

Silvinei Rodrigues Braga
Fiscal de Obras
Secretaria de Educação
Matrícula 1514708





PREFEITURA MUNICIPAL DE CONTAGEM
SECRETARIA MUNICIPAL DE EDUCAÇÃO

TABELA DE CUSTOS COM MEMÓRIA DE CÁLCULO

LOCAL: E.M. Walter Fausto do Amaral

OBJETOS: REFORMA PARCIAL DO TELHADO/REFORMA DE DOIS BANHEIROS DOS ALUNOS (FEMININO E MASCULINO)/REFORMA DO REFEITÓRIO/REFORMA DO MURO/REALOCAÇÃO DO DEPÓSITO DE GÁS/COBERTURA PARCIAL DO PÁTIO/REVITALIZAÇÃO PARCIAL DO PISO DO ANEXO/SUPRESSÃO DE ÁRVORE/REFORMA DO PISO DO HALL DOS BANHEIROS E DO REFEITÓRIO/REFORMA ELÉTRICA.

REFERÊNCIAS: SUDECAP 04/2019 / SINAPI 06/2019 DESONERADO

BDI =

ITEM	DESCRIÇÃO	UNID	CUSTO UNIT S/ BDI	CUSTO UNIT C/ BDI	MEMÓRIA DE CÁLCULO ORÇAMENTO							TOTAL DO ITEM (R\$)
					X	COMP.	LARG.	ALTU.	AUX.	QTD.		
	Demolição de vao no refeitório p/ colocar vidro				1,00	25,00		0,55	13,75			
	Demolição de vao no refeitório p/ passagem dos alunos				1,00	3,00		1,80	5,40			
	Casa de gás				1,00	2,00	1,00	1,60	5,20			
	Suporte da caixa d'agua				1,00	2,00	1,00	3,00	8,00			
02.13.01	DEMOLIÇÃO DE CONCRETO INCLUSIVE AFASTAMENTO - SIMPLES MANUAL	M2	171,20	225,09	1,00	198,00	0,10	0,05	0,99		0,99	222,84
02.21.01	REMOÇÃO DE PEÇAS DIVERSAS - LOUÇAS	UNID	43,52	57,22	5,00				5,00		11,00	629,42
	Banheiros - remoção de vasos e pias - Feminino				6,00				6,00			
	Banheiros - remoção de vasos e pias - Masculino											
02.07.01	REMOÇÃO DE ESQUADRIA METALICA - DE PORTA OU JANELA	M2	10,29	13,53	2,00	0,80		2,10	3,36		8,16	110,40
	Portas de entrada dos banheiros Fem e Masc				6,00	0,50		1,60	4,80			
	Portas de divisórias dos banheiros Fem e Masc											
PIS-API-005	APICOAMENTO DE PISO CIMENTADO - PROFUNDIDADE ATÉ 1 CM	M2	6,63	8,72	2,00	14,50		1,40	40,60		40,60	354,03
	Apicoamento na fachada para colocar cerâmica											
02.09.03	DEMOLIÇÃO DE REVESTIMENTO INCLUSIVE AFASTAMENTO - CERAMICO, AZULEJO OU LADRILHO HIDRAULICO	M2	12,46	16,38	2,00						196,18	3.213,43
	Piso do banheiro Masculino e Feminino				2,00	3,40	2,95		20,06			
	Paredes do banheiro Masculino e feminino				2,00	3,40	2,95	2,80	71,12			
	Piso hall dos banheiros				1,00	6,00	2,50		15,00			
	Piso refeitório				1,00	15,00	6,00		90,00			
02.27.01	CARGA DE MATERIAL DEMOLIDO SOBRE CAMINHÃO - MANUAL	M3	14,99	19,71	1,40	14,50		0,03	0,61		25,85	509,42
	Material proveniente demolição de bancada - grau de empolamento 40%				1,40	14,50		0,03	0,61			
	Material proveniente demolição de demolição de telhas - grau de empolamento 40%				1,40	358,20		0,03	15,04			
	Material proveniente demolição de demolição de divisórias - grau de empolamento 40%				1,40	13,50		0,03	0,57			
	Material proveniente demolição de concreto grau de empolamento 40%				1,40	0,99		0,03	1,39			
	Material proveniente demolição de piso grau de empolamento 40%				1,40	196,18		0,03	8,24			
02.28.04	TRANSPORTE DE MATERIAL DEMOLIDO EM CAMINHÃO - DMT > 5 KM	M3XKM	1,23	1,62	20,00	0,61			12,18		516,92	837,41
	Material proveniente demolição de bancada - grau de empolamento 40%				20,00	15,04			300,89			
	Material proveniente demolição de demolição de telhas - grau de empolamento 40%				20,00	0,57			11,34			
	Material proveniente demolição de demolição de divisórias - grau de empolamento 40%											



R.L.C.



PREFEITURA MUNICIPAL DE CONTAGEM
SECRETARIA MUNICIPAL DE EDUCAÇÃO

TABELA DE CUSTOS COM MEMÓRIA DE CÁLCULO

LOCAL: E.M. Walter Fausto do Amaral

OBJETOS: REFORMA PARCIAL DO TELHADO/REFORMA DE DOIS BANHEIROS DOS ALUNOS (FEMININO E MASCULINO)/REFORMA DO REFEITÓRIO/REFORMA DO MURO/REALOCAÇÃO DO DEPÓSITO DE GÁS/COBERTURA PARCIAL DO PÁTIO/REVITALIZAÇÃO PARCIAL DO PISO DO ANEXO/SUPRESSÃO DE ÁRVORE/REFORMA DO PISO DO HALL DOS BANHEIROS E DO REFEITÓRIO/REFORMA ELÉTRICA.

REFERÊNCIAS: SUDECAP 04/2019 / SINAPI 06/2019 DESONERADO

BDI =

ITEM	DESCRIÇÃO	UNID	CUSTO UNIT S/ BDI	CUSTO UNIT C/ BDI	MEMÓRIA DE CÁLCULO ORÇAMENTO							TOTAL DO ITEM (R\$)	
					X	COMP.	LARG.	ALTU.	AUX.	QTD.			
	Material proveniente demolição de concreto grau de empolamento 40%					20,00	1,39			27,72			
	Material proveniente demolição de piso grau de empolamento 40%					20,00	8,24			164,79			
	TOTAL DO ITEM 03												11.066,72
04	ESTRUTURAS												
04.12.01	FORNEC. CONCRETO USINADO CONV. LANC. EM FUNDACAO - FCK >=20.0 MPA SLUMP 22+2	M3	381,69	501,85							44,41		22.285,15
	Concreto para o muro de arrimo - Bloco cheio				1,00	99,00	0,18	2,00	35,64				
	Reforma do muro - externo				1,00	198,00	0,15	0,20	5,94				
	Concreto para o muro de arrimo- anexo - Bloco cheio				1,00	15,70	0,18	1,00	2,83				
40.20.05	FORMA DE TABUA DE PINHO DE 3a. TIPO B (3 APROV.)	M2	58,67	77,14							39,60		3.054,74
	Reforma do muro - externo				1,00	198,00		0,20	39,60				
05.05.01	ARMAÇÃO INCLUSIVE CORTE, DOBRA E COLOCAÇÃO - AÇO CA-50 OU CA-60	KG	8,21	10,79							3.996,54		43.122,67
	Aço para o muro de arrimo - Bloco cheio /anexo e muro externo				90,00	44,41			3.996,54				68.462,56
	TOTAL DO ITEM 04												
04	COBERTURAS												
COB-TEL-040	COBERTURA EM TELHA DE FIBROCIMENTO TIPO KALHETÃO,CANALETE 90	M2	71,20	93,61							358,20		33.531,10
	Revisão do telhado - 30 % restauração - Bloco I				0,30	54,50	10,00		163,50				
	Revisão do telhado - 30 % restauração - bloco I Parte 2				0,30	16,00	6,50		31,20				
	Revisão do telhado - 30 % restauração - Bloco II				0,30	54,50	10,00		163,50				
08.15.90	CUMEEIRA - PARA TELHA KALHETAO, CANALETE 90 OU EQUIVALENTE	M2	47,09	61,91							37,50		2.321,63
	Restauração do telhado - 30 %				0,30	125,00			37,50				
08.12.40	COBERTURA EM TELHA METALICA - GALVANIZADA TRAPEZOIDAL E=0,50MM SIMPLES	M2	32,16	42,28							349,80		14.789,54
	Cobertura do patio				1,00	18,50	10,00		185,00				
	Cobertura do anexo 1				1,00	20,00	6,70		134,00				
	Cobertura do anexo 2				1,00	7,00	4,40		30,80				
08.15.40	CUMIEIRA METALICA GALVANIZADA TRAPEZOIDAL E=0,50MM(SIMPLES)	M2	26,75	35,17							38,50		1.354,05
	Cobertura do patio				1,00	18,50			18,50				
	Cobertura do anexo				1,00	20,00			20,00				
08.85.41	CALHA DE CHAPA GALVANIZADA - Nº 24 GSG, DESENVOLVIMENTO = 33 CM	M	40,86	53,72							77,00		4.136,44



[Handwritten signature]



PREFEITURA MUNICIPAL DE CONTAGEM
SECRETARIA MUNICIPAL DE EDUCAÇÃO

TABELA DE CUSTOS COM MEMÓRIA DE CÁLCULO

LOCAL: E.M. Walter Fausto do Amaral

OBJETOS: REFORMA PARCIAL DO TELHADO/REFORMA DE DOIS BANHEIROS DOS ALUNOS (FEMININO E MASCULINO)/REFORMA DO REFEITÓRIO/REFORMA DO MURO/REALOCAÇÃO DO DEPÓSITO DE GÁS/COBERTURA PARCIAL DO PÁTIO/REVITALIZAÇÃO PARCIAL DO PISO DO ANEXO/SUPRESSÃO DE ÁRVORE/REFORMA DO HALL DOS BANHEIROS E DO REFEITÓRIO/REFORMA ELÉTRICA.

REFERÊNCIAS: SUDECAP 04/2019 / SINAPI 06/2019-DESONERADO

ITEM	DESCRIÇÃO	UNID	CUSTO UNIT S/ BDI	CUSTO UNIT C/ BDI	MEMÓRIA DE CÁLCULO ORÇAMENTO								TOTAL DO ITEM (R\$)													
					X	COMP.	LARG.	ALTU.	AUX.	QTD.																
	Cobertura do patio					1,00	37,00					37,00														
	Cobertura do anexo					1,00	40,00					40,00														
92580	TRAMA DE AÇO COMPOSTA POR TERÇAS PARA TELHADOS DE ATÉ 2 ÁGUAS PARA TELHA ONDULADA DE FIBROCIMENTO, METÁLICA, PLÁSTICA OU TERMOACÚSTICA, INCLUSO TRANSPORTE VERTICAL. AF_12/2015	M2	34,29	45,08												349,80										15.768,98
	Cobertura do patio					1,00	18,50	10,00				185,00														
	Cobertura do anexo 1					1,00	20,00	6,70				134,00														
	Cobertura do anexo 2					1,00	7,00	4,40				30,80														
83513	FORNECIMENTO DE PERFIL SIMPLES "I" OU "H" ATE 8" INCLUSIVE PERDAS	KG	7,77	10,22												2.362,50										24.144,75
	Cobertura do patio					10,00	22,50					1.687,50														
	Cobertura do anexo					4,00	22,50					675,00														
	TOTAL DO ITEM 04																									96.046,49
04	ALVENARIA E DIVISÓRIAS																									
07.05.07	ALVENARIA DE BLOCO DE CONCRETO - E= 20 CM, A REVESTIR, VEDAÇÃO	M2	45,23	59,47												217,54										12.937,10
	Blocos de concreto para o arrimo					1,00	99,00					198,00														
	Blocos de concreto para o arrimo - anexo					1,00	15,70					15,70														
	Suporte para as mesas - 6 mesas					12,00	0,80					3,84														
07.03.05	ALVENARIA DE TIJOLO FURADO(BLOCO CERAMICO VEDAÇÃO) - E= 15 CM, A REVESTIR	M2	46,42	61,03												13,74										838,55
	Fechar vão do Refeitório					1,00	1,80					4,14														
	Casinha de gás					1,00	2,00	1,00				9,60														
18.10.03	BANCO E MESA - BANCO PRE-MOLDADO CONCRETO 45X150X45CM PREMO/EQUIVALENTE	UNID	313,51	412,20												8,00										3.297,60
	Bancos dos refeitório					8,00																				
18.08.41	BANCADA DE GRANITO CINZA CORUMBA 2CM APOIADA EM PAREDES	M2	313,51	412,20																						11.129,40
	Mesas do refeitório					6,00	3,00	1,50				27,00														
07.32.10	DIVISÓRIA EM PEDRA (PAINÉIS FIXOS) - DIV.GRANITO CINZA CORUMBA E=3CM FERRAGEM LATAO C	M2	678,33	891,87												13,50										12.040,25
	Divisorias dos Banheiros					6,00	1,25	1,80				13,50														
	TOTAL DO ITEM 04																									40.242,90
06	SERRALHERIA																									



Handwritten signature



PREFEITURA MUNICIPAL DE CONTAGEM
SECRETARIA MUNICIPAL DE EDUCAÇÃO

TABELA DE CUSTOS COM MEMÓRIA DE CÁLCULO

LOCAL: E.M. Walter Fausto do Amaral

OBJETOS: REFORMA PARCIAL DO TELHADO/REFORMA DE DOIS BANHEIROS DOS ALUNOS (FEMININO E MASCULINO)/REFORMA DO REFEITÓRIO/REFORMA DO MURO/REALOCAÇÃO DO DEPÓSITO DE GÁS/COBERTURA PARCIAL DO PÁTIO/REVITALIZAÇÃO PARCIAL DO PISO DO ANEXO/SUPRESSÃO DE ÁRVORE/REFORMA DO HALL DOS BANHEIROS E DO REFEITÓRIO/REFORMA ELÉTRICA.

REFERÊNCIAS: SUDECAP 04/2019 / SINAPI 06/2019 DESONERADO

ITEM	DESCRIÇÃO	UNID	CUSTO UNIT S/ BDI	CUSTO UNIT C/ BDI	MEMÓRIA DE CÁLCULO ORÇAMENTO							TOTAL DO ITEM (R\$)
					X	COMP.	LARG.	ALTU.	AUX.	QTD.		
												31,48%
48.70.36	SERRALHERIA - GRUPO ESCOLAR PF2- PORTA DE ABRIR CHAPA DOBRADA 1FL- 0,60x2,10M	UNID	701,21	921,95							6,00	5.531,70
	Portas dos banheiros - anexo					6,00				6,00		
13.38.03	GRADE DE FERRO QUADRADO 3/8" - 2,60X1,60 M	UNID	696,07	915,19							1,00	915,19
	Grade da casinha de gás					1,00				1,00		
13.70.35	PF1- PORTA DE ABRIR CHAPA DOBRADA 1FL 0,8 X 2,1 M	UNID	843,77	1109,39							3,00	3.328,17
	Porta - sala de depósito					1,00				1,00		
	Porta de entrada dos banheiros					2,00				2,00		
13.70.05	J1- JANELA DE CORRER DE FERRO 1X1/8" - 1,6 X 1,6 M	UNID	848,29	1115,33							1,00	1.115,33
	janela- sala de depósito					1,00				1,00		
FRG-TAR-010	TARJETA CROMADA, INSTALADA PORTAS DE SANITÁRIOS LIVRE/OCUPADO	UNID	79,76	104,87							6,00	629,22
	Portas dos banheiros masculino e feminino					6,00				6,00		
		UNID	85,81	112,82								
	TOTAL DO ITEM 06											11.519,61
05	PISOS, RODAPÉS, SOLEIRAS.											
15.04.07	CONTRAPISO DESEMPENADO, COM ARG.1:3 SEM JUNTA - E= 3 CM	M2	27,12	35,66							125,06	4.459,64
	Piso do banheiro Masculino e Feminino					2,00	3,40	2,95		20,06		
	Piso hall dos banheiros					1,00	6,00	2,50		15,00		
	Piso refeitório					1,00	15,00	6,00		90,00		
15.17.20	PISO CERÂMICO PEI-5 (33,5X33,5)CM URBANUS GRAY/WHITE ELIANE/EQUIVALENTE	M2	48,72	64,06							125,06	8.011,34
	Piso do banheiro Masculino e Feminino					2,00	3,40	2,95		20,06		
	Piso hall dos banheiros					1,00	6,00	2,50		15,00		
	Piso refeitório					1,00	15,00	6,00		90,00		
15.54.07	SOLEIRA DE GRANITO CINZA CORUMBA E= 2 CM	M2	473,39	622,41							0,24	149,38
	Banheiros					2,00	0,80	0,15		0,24		
15.08.02	PISO CIMENTADO ACAB. LISO ARGAMASSA 1:3 JUNTA SECA - E= 3 CM	M2	35,21	46,29							301,35	13.949,40
	Revitalização do piso - 40%					0,40	54,50	10,00		218,00		
	Revitalização do piso do anexo - 40%					0,40	31,10	6,70		83,35		
	TOTAL DO ITEM 05											26.569,76



[Handwritten signature]



PREFEITURA MUNICIPAL DE CONTAGEM
SECRETARIA MUNICIPAL DE EDUCAÇÃO

TABELA DE CUSTOS COM MEMÓRIA DE CÁLCULO

LOCAL: E.M. Walter Fausto do Amaral

OBJETOS: REFORMA PARCIAL DO TELHADO/REFORMA DE DOIS BANHEIROS DOS ALUNOS (FEMININO E MASCULINO)/REFORMA DO REFEITÓRIO/REFORMA DO MURO/REALOCAÇÃO DO DEPÓSITO DE GÁS/COBERTURA PARCIAL DO PÁTIO/REVITALIZAÇÃO PARCIAL DO PISO DO ANEXO/SUPRESSÃO DE ÁRVORE/REFORMA DO PISO DO HALL DOS BANHEIROS E DO REFEITÓRIO/REFORMA ELÉTRICA.

REFERÊNCIAS: SUDECAP 04/2019 / SINAPI 06/2019 DESONERADO

BDI =

ITEM	DESCRIÇÃO	UNID	CUSTO UNIT S/ BDI	CUSTO UNIT C/ BDI	MEMÓRIA DE CÁLCULO ORÇAMENTO						TOTAL DO ITEM (R\$)	
					X	COMP.	LARG.	ALTU.	AUX.	QTD.		
97607	LUMINÁRIA ARANDELA TIPO TARTARUGA PARA 1 LÂMPADA LED - FORNECIMENTO E INSTALAÇÃO. AF_11/2017	UN	76,87	101,07							5,00	505,35
	Iluminação externa - anexo					5,00				5,00		
11.54.03	PROJETORES PARA QUADRAS E CAMPOS DE FUTEBOL - P/ 1 LAMP.VM,YS 400 C/BASE MOD.PL 400-MVR TECNOWAT OU EQUIVALENTE	UN	199,04	261,70							9,00	2.355,30
	Refletores para o anexo					4,00			4,00			
	Pátio					5,00			5,00			
93141	PONTO DE TOMADA RESIDENCIAL INCLUINDO TOMADA 10A/250V, CAIXA ELÉTRICA, ELETRODUTO, CABO, RASGO, QUEBRA E CHUMBAMENTO. AF_01/2016	UN	114,59	150,66							6,00	903,96
	Novos pontos de tomadas nas salas do 2° andar - anexo					3,00	2,00		6,00			
91953	INTERRUPTOR SIMPLES (1 MÓDULO), 10A/250V, INCLUINDO SUPORTE E PLACA - FORNECIMENTO E INSTALAÇÃO. AF_12/2015	UN	17,51	23,02							5,00	115,10
	Banheiros					2,00			2,00			
	salas do 2° andar - anexo					3,00			3,00			
	TOTAL DO ITEM 08											6.473,79
08	INSTALAÇÕES HIDRAULICAS											
10.41.06	VASO SANITARIO - INFANTIL BRANCA, CELITE / EQUIVALENTE COMPLETO	UN	667,13	877,14							6,00	5.262,84
	Banheiro Fem e Masc do anexo					6,00			6,00			
10.25.25	VALVULA DE DESCARGA 3650 D= 1 1/2" FABRIMAR OU EQUIVALENTE	UN	240,15	315,75							6,00	1.894,50
	Banheiro Fem e Masc					6,00			6,00			
10.45.03	PIA E CUBA - CUBA EM AÇO INOX Nº1 (46X30X15CM)C/VALVULA E SIFAO	UN	297,93	391,72							6,00	2.350,32
	Banheiro Fem e Masc					6,00			6,00			
10.22.43	REGISTRO DE GAVETA COM CANOPLA C-1509 DL, D=1" FABRIMAR OU EQUIVALENTE	UN	78,00	102,55							2,00	205,10
	Banheiro Fem e Masc					2,00			2,00			
01.08.01	REDE INTERNA E PROVISORIA DE AGUA E ESGOTO - PVC D=100 MM		13,95	18,34							50,00	917,00
	Instalações Hidraulicas dos banheiros					50,00			50,00			
	TOTAL DO ITEM 08											10.629,76
09	PINTURA											
17.15.01	PINTURA ACRILICA - FOSCA, SEM MASSA, EM REBOCO SEM SELADOR	M2	9,18	12,07							2,00	334,82
	Pintura dos tetos dos Banheiros					2,00	3,40	2,95	20,06			



Handwritten signature



PREFEITURA MUNICIPAL DE CONTAGEM
SECRETARIA MUNICIPAL DE EDUCAÇÃO

TABELA DE CUSTOS COM MEMÓRIA DE CÁLCULO

LOCAL: E.M. Walter Fausto do Amaral

OBJETOS: REFORMA PARCIAL DO TELHADO/REFORMA DE DOIS BANHEIROS DOS ALUNOS (FEMININO E MASCULINO)/REFORMA DO REFEITÓRIO/REFORMA DO MURO/REALOCAÇÃO DO DEPÓSITO DE GÁS/COBERTURA PARCIAL DO PÁTIO/REVITALIZAÇÃO PARCIAL DO PISO DO ANEXO/SUPRESSÃO DE ÁRVORE/REFORMA DO PISO DO HALL DOS BANHEIROS E DO REFEITÓRIO/REFORMA ELÉTRICA.

REFERÊNCIAS: SUDECAP 04/2019 / SINAPI 06/2019 DESONERADO

BDI =

ITEM	DESCRIÇÃO	UNID	CUSTO UNIT S/ BDI	CUSTO UNIT C/ BDI	MEMÓRIA DE CÁLCULO ORÇAMENTO						TOTAL DO ITEM (R\$)	
					X	COMP.	LARG.	ALTU.	AUX.	QTD.		
	Suporte para as mesas - 6 mesas											
17.50.01	PINTURA DE QUADRAS, PATIOS E ESTACIONAMENTO - PINTURA DE DEMARCAÇÃO DE QUADRAS SISTEMA ACRILICO	M2	12,50	16,44							705,71	11.601,79
	Patio do anexo											
40.70.27	PINTURA OLEO SOBRE PEÇAS E SUPERFICIES METÁLICAS	M2	15,51	20,39			11,55		705,71		380,20	7.752,28
	Pintura das portas de entrada - x 2 lados								6,72			
	Pintura dos basculantes dos banheiros - x 2 lados								2,40			
	Pintura das portas novas -divisorias- x 2 lados								9,60			
	Pintura da estrutura da cobertura do patio								185,00			
	Pintura da casinha de gás								8,32			
	Cobertura do anexo 1								134,00			
	Cobertura do anexo 2								30,80			
	Porta sala deposito								3,36			
	TOTAL DO ITEM 09											19.688,89
10	VIDROS											
16.20.15	ESPELHO NACIONAL - 60 X 40 CM, E= 4MM, COLOCADO COM PARAFUSO FINESON	UNID	93,72	123,22							6,00	739,32
	Banheiros Feminino e Masculino - anexo								6,00			
16.02.03	VIDRO LISO - INCOLOR, E= 4MM, COLOCADO	M2	91,64	120,49							31,20	3.759,29
	Vidros no refeitório								31,20			
	TOTAL DO ITEM 10											4.498,61
11	LIMPEZA											
02.31.02	SUPRESSAO ARVORE MEDIO PORTE INCLUS. CORTE LINHA	UNID	172,94	227,38							12,00	2.728,56
	Renocao de arvores perto o muro								12,00			2.728,56
	TOTAL DO ITEM 11											
	TOTAL GERAL											329.994,14



[Handwritten signature]



PREFEITURA MUNICIPAL DE CONTAGEM

Relatório Fotográfico

E.M. Walter Fausto do Amaral e Anexo



1. Telhado – telhas quebradas.

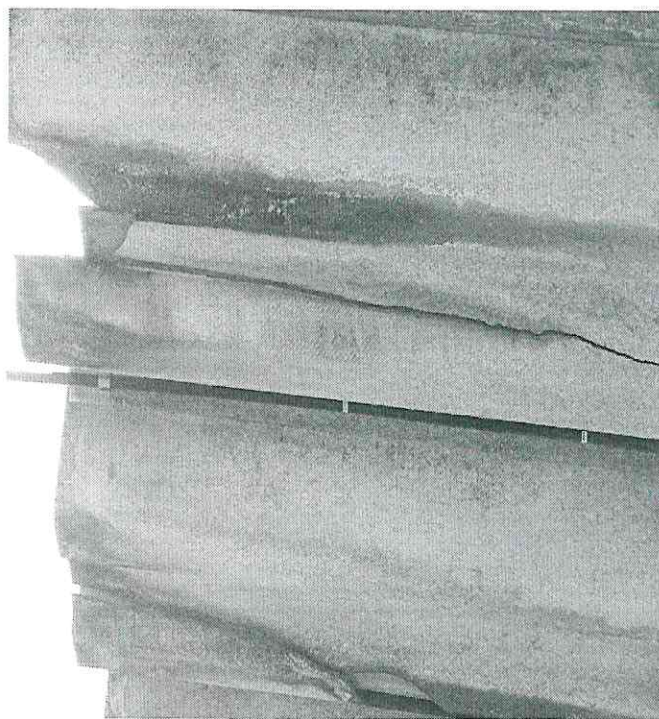

2. Telhado – rachaduras nas telhas.

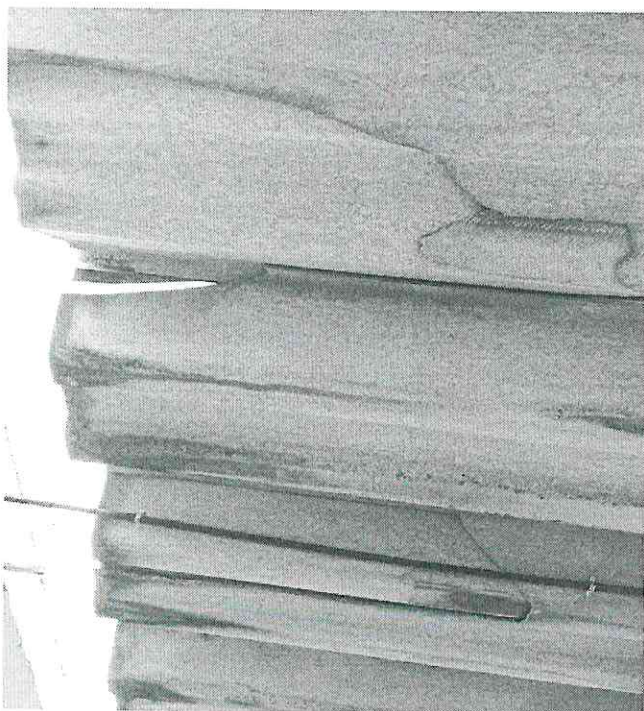

3. Telhado – telhas quebras e com trincas.

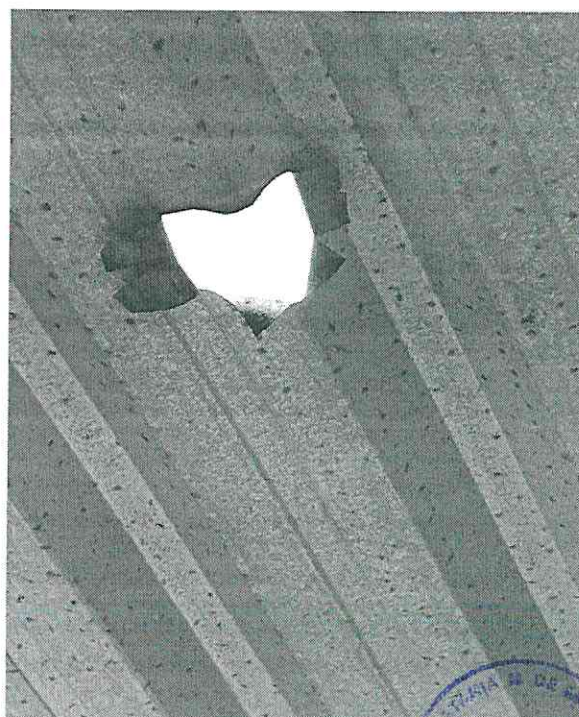

4. Telhado – buraco na telha.





PREFEITURA MUNICIPAL DE CONTAGEM



5. Paredes do banheiro dos alunos.



6. Banheiro dos alunos – ausência de válvula de descarga.



7. Pilar do refeitório – desgaste e ferrugem.

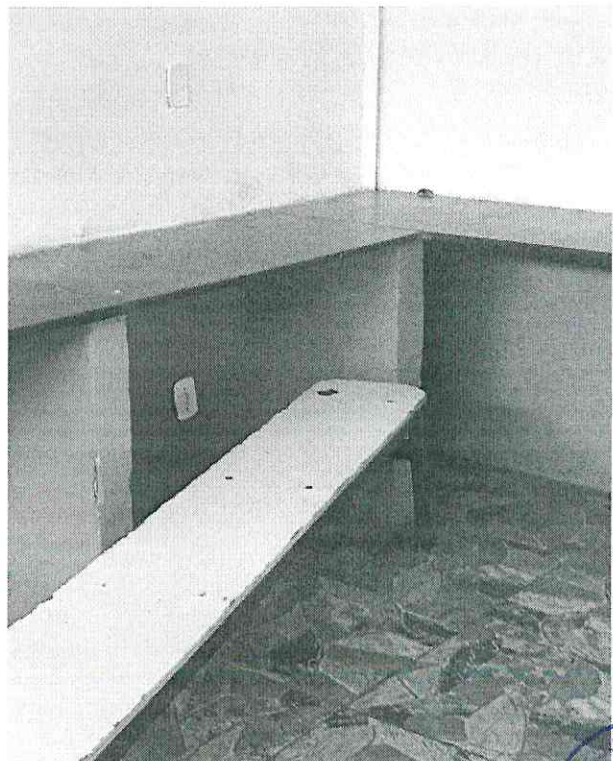

8. Bancadas do refeitório – altura incompatível com o banco





PREFEITURA MUNICIPAL DE CONTAGEM



9. Reforma do muro com retirada da mureta.



10. Reforma do muro – reestruturar a base.



11. Depósito de gás no pátio principal - retirar.



12. Área de alocação do novo depósito de gás.





PREFEITURA MUNICIPAL DE CONTAGEM



13. Área do pátio principal a ser coberta.



14. Área do espaço multiuso a ser coberta.



15. Revitalização do piso do Anexo – trincas e buracos.

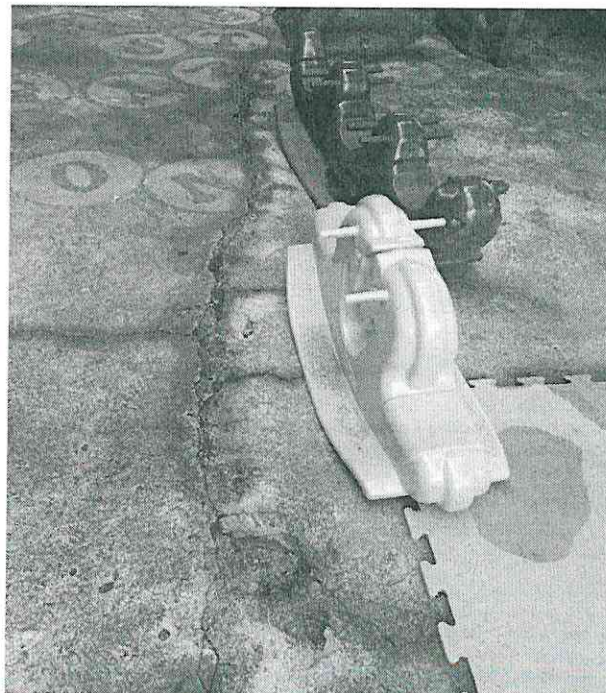

16. Revitalização do piso do Anexo – umidade e trincas.





PREFEITURA MUNICIPAL DE CONTAGEM



17. Supressão de árvore.

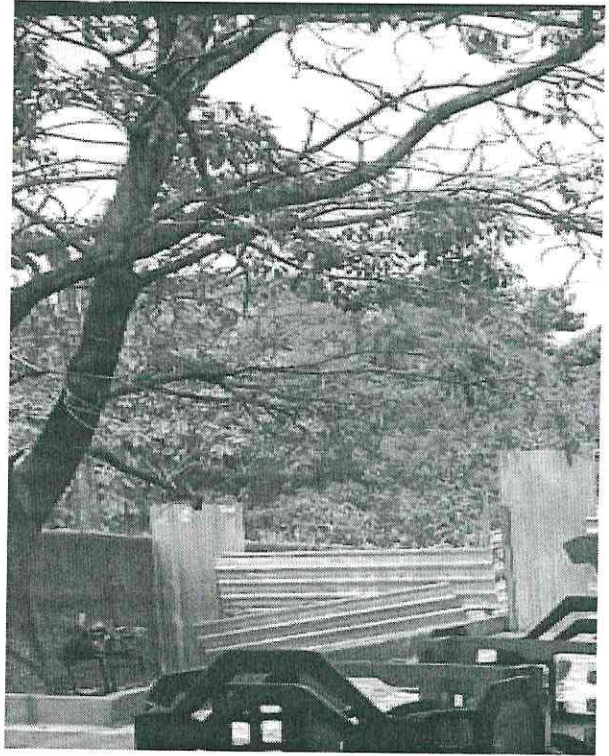

18. Supressão de árvore.

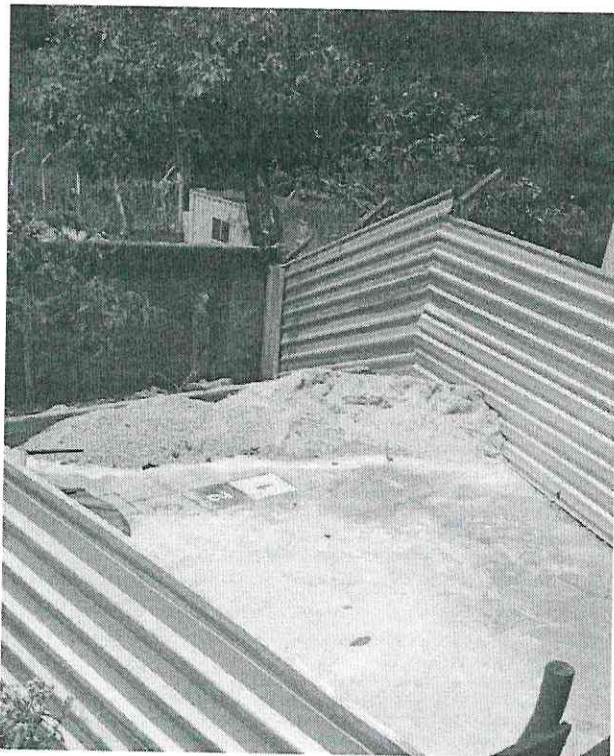

19. Reforma do piso do futuro refeitório.

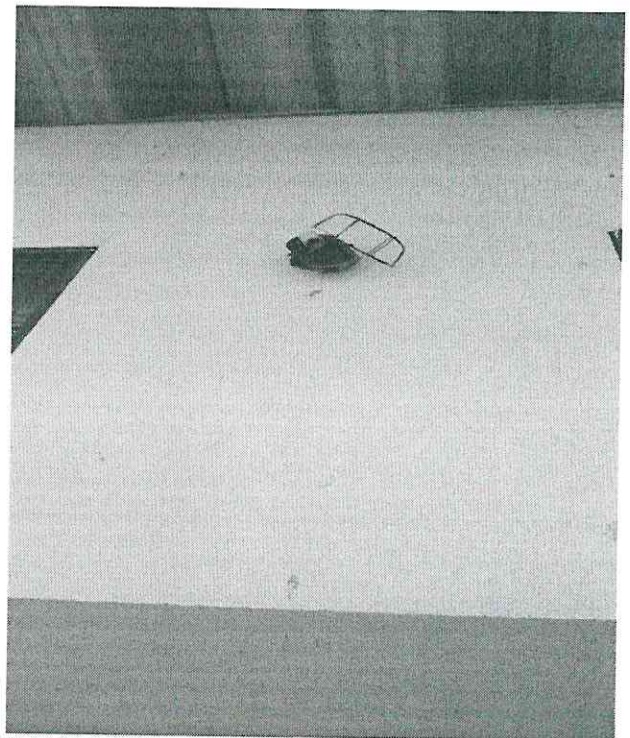

20. Reforma elétrica – substituição de lâmpadas e luminárias.





PREFEITURA MUNICIPAL DE CONTAGEM

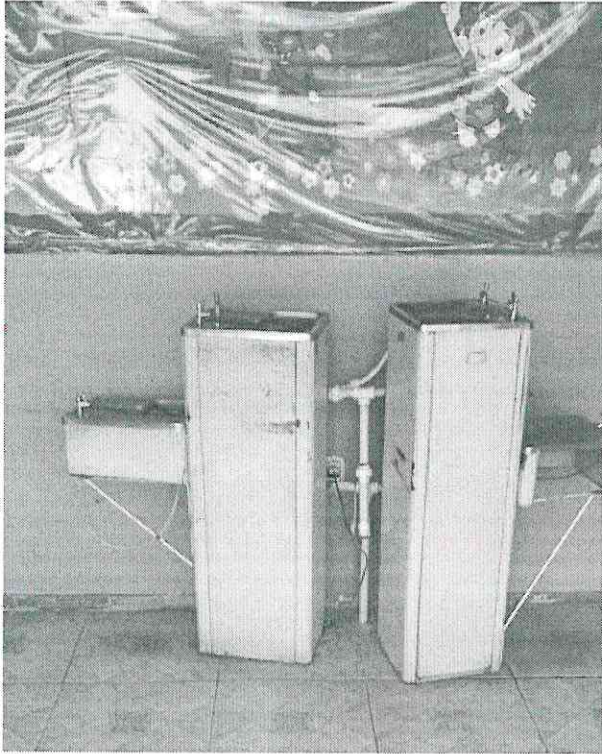

21. Reforma elétrica – reparos em pontos de tomadas e fiação.

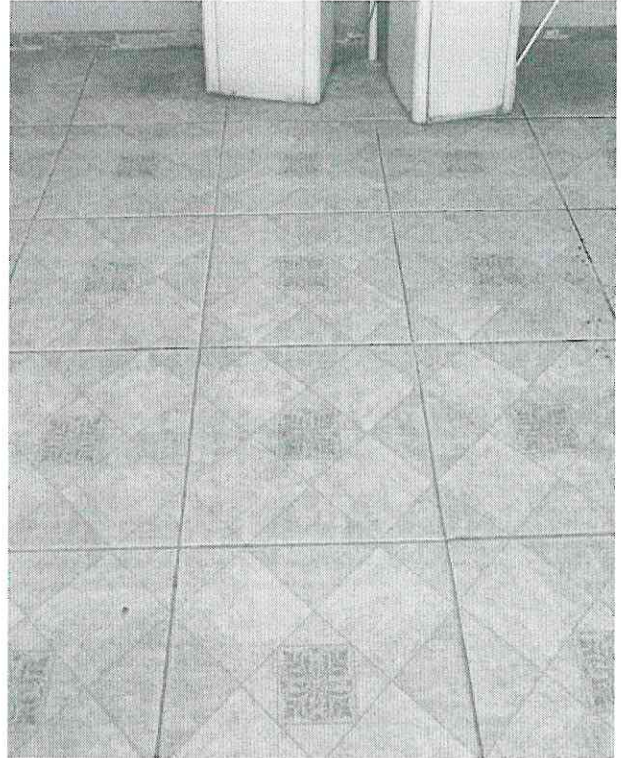

22. Reforma do piso do rall dos banheiros – nivelamento.



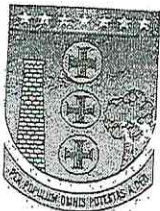

PREFEITURA MUNICIPAL DE CONTAGEM
Secretaria Municipal de Educação

Designação Fiscal de Obra

- 1 - Caixa Escolar: Valter Fausto do Amaral
- 2 - Unidade Escolar: E.M. Walter Fausto do Amaral
- 3 - Descrição da obra/serviço:
Conforme descrito no memorando nº 080/2019 (anexo).
- 4 - Fiscal designado:
Silverio Rodrigues Braga / Jader Felipe de Souza
- 5 - Matrícula:
1514708 / 1530778

Esta designação visa atender ao disposto no item 2.4 da Cláusula Segunda do 4º Termo Aditivo ao Termo de Compromisso 089 /2019.

Contagem, 19 de 09 de 2019

Sérgio Mendes Pires

Subsecretário de Gestão Operacional

SÉRGIO MENDES PIRES
SUBSECRETÁRIO DE GESTÃO
E OPERAÇÕES
SECRETARIA M. DE EDUCAÇÃO
MATRÍCULA: 0148921-2





Orientação Jurídica Nº 075/2019/AJ/SEDUC

Contagem, 27 de setembro de 2019

À Senhora
Fernanda Xavier Socorro
Superintendência de Operações Institucionais
SEDUC

Referência: MEMORANDO/SEDUC/SOI/DCCP/NCE

Assunto: Resposta acerca de obrigatoriedade de Certificação de Registro Cadastral – CRC para empresas licitantes.

Prezada Senhora,

Com nossos cordiais cumprimentos, informamos que a presente Orientação Jurídica trata de consulta acerca de obrigatoriedade de Certificação de Registro Cadastral para empresas licitantes nas caixas escolares municipais.

É o relatório, passo a opinar.

Fundamentação

O Cadastro Fiscal possibilita ao contribuinte, pessoa jurídica, a obtenção do registro (inscrição municipal), a inclusão ou alteração de dados cadastrais para cumprimento de obrigações fiscais e tributárias, tais como liberação de Autorização para Impressão de Documentos Fiscais (AIDF's), autorização para emissão de Nota Fiscal de Serviços Eletrônica (NFS-e), a entrega da Declaração Eletrônica de Serviços (DES) e o recolhimento de tributos municipais.

O Microempreendedor Individual (MEI) está dispensado de obter sua inscrição municipal. (Fonte: <http://receita.contagem.mg.gov.br/duvidas.php?area=18&duvida=19>).



Fernando,

Favor verificar
o caso de acordo
depassar as orientações
para a equipe.

[Handwritten signature]
20/02/19



Prizados,
anexo análise
realizada pela
memoria jurídica
sobre a situação
verdade de cre-
tação de
quatro cadastros,
hou de acordo
em base na
entrevista jurídica
junto a empresa
a.

th. *[Handwritten signature]*
14/03/19

14/03/19

O Decreto Municipal nº 409, de 28 de fevereiro de 2018 traz a seguinte diretriz:

Art. 11 – Para a aquisição de bens e a contratação serviços com emprego de recursos provenientes do Município de Contagem, as Caixas Escolares deverão observar os princípios da legalidade, impessoalidade, moralidade, publicidade, economicidade e eficiência, e deverão observar os seguintes procedimentos e limites:

(...)

III – pesquisa com, no mínimo, três fornecedores ou prestadores de serviço distintos, comprovada por meio de orçamentos que indiquem o quantitativo, o valor unitário do bem ou o valor da prestação de serviços, a data do orçamento e o período de sua validade, e o CNPJ do fornecedor.

(...)

§6º – Para a contratação de obras e serviços de engenharia, os contratantes deverão estar devidamente cadastrados junto à Prefeitura Municipal de Contagem, e apresentar, junto com o orçamento, o Certificado de Registro Cadastral – CRC – válido

A Lei Complementar Federal nº 123, de 14 de dezembro de 2006 traz o entendimento do tratamento diferenciado e simplificado que se deve conceder às microempresas e empresas de pequeno porte nas contratações públicas de bens e serviços.

O Decreto Municipal nº 1.503 de 22 de dezembro de 2010 concede esse tratamento diferenciado e simplificado às microempresas e empresas de pequeno porte.

Art. 10 Para a ampliação da participação das microempresas e empresas de pequeno porte nas licitações, os órgãos ou entidades contratantes deverão, sempre que possível:

- I - instituir cadastro próprio, de acesso livre, ou adequar os eventuais cadastros existentes, para identificar as microempresas e empresas de pequeno porte sediadas regionalmente, com as respectivas linhas de fornecimento, de modo a possibilitar a notificação das licitações e facilitar a formação de parcerias e subcontratações;
- II - estabelecer e divulgar um planejamento anual das contratações públicas a serem realizadas, com a estimativa de quantitativo e de data das contratações;
- III - padronizar e divulgar as especificações dos bens e serviços contratados, de modo a orientar as microempresas e empresas de pequeno porte para que adaptem os seus processos produtivos; e
- IV - na definição do objeto da contratação, não utilizar especificações que restrinjam injustificadamente, a participação das microempresas e empresas de pequeno porte sediadas regionalmente.

Art. 11 Na habilitação em licitações para o fornecimento de bens para pronta entrega ou para a locação de materiais, não será exigido da microempresa

[Handwritten signature]



ou da empresa de pequeno porte a apresentação de balanço patrimonial do último exercício social.

Art. 12 Havendo omissão por parte deste Decreto, aplicar-se-á, subsidiariamente, para a concessão de tratamento diferenciado e simplificado às microempresas e empresas de pequeno porte de que trata este Decreto, o disposto na Lei Complementar Federal nº 123, de 14 de dezembro de 2006, alterada pela Lei Complementar Federal nº 128, de 19 de dezembro de 2008, bem como nos regulamentos expedidos pelo Comitê Gestor do Simples Nacional, pelo Fórum Permanente das Microempresas e Empresas de Pequeno Porte e pelo Comitê para Gestão da Rede Nacional para a Simplificação do Registro e da Legalização de Empresas e Negócios. (Grifos nossos).

A Administração Pública é obrigada a exigir as certidões de regularidades com as fazendas públicas. A exigência de certidões negativas ou positivas com efeitos de negativas devem ser realizadas não só à época que se empenha e autoriza a compra ou serviço, mas da mesma forma quando se vai efetuar o pagamento. Entretanto a Administração Pública não deve restringir o acesso às microempresas e empresas de pequeno porte às contratações. A obrigatoriedade de Certificação de Registro Cadastral em licitações, na modalidade Carta Convite é facultativa, nos termos do art. 22 da Lei Federal nº 8.666/1993.

Art. 22. São modalidades de licitação:

(...)

III - convite;

(...)

§ 3º Convite é a modalidade de licitação entre interessados do ramo pertinente ao seu objeto, **cadastrados ou não**, escolhidos e convidados em número mínimo de 3 (três) pela unidade administrativa, a qual afixará, em local apropriado, cópia do instrumento convocatório e o estenderá aos demais cadastrados na correspondente especialidade que manifestarem seu interesse com antecedência de até 24 (vinte e quatro) horas da apresentação das propostas. (Grifos nossos).

Constata-se com este entendimento que a dispensa da documentação no caso previsto do art. 24, II, da Lei nº 8.666/1993, valoriza a intenção de abranger o custo-benefício na contratação requisitada, a fim de abster-se de dificuldades burocráticas desnecessárias para a execução do objeto requerido.

A exigência de certificado de registro cadastral é medida de **restrição de competitividade**, prática ilegal, conforme enunciados do Tribunal de Contas da União – TCU:

Enunciado

É ilegal a exigência, como documento de habilitação, de certificado de registro cadastral (CRC). A faculdade legal de apresentação do CRC não pode se converter em obrigação, de forma a restringir a competitividade dos certames ao conjunto de empresas cadastradas.





Resumo

Pedidos de Reexame interpostos por gestores da Secretaria dos Recursos Hídricos e Meio Ambiente do Estado do Tocantins (SRHMA/TO) requereram a reforma de acórdão por meio do qual o Tribunal aplicara multa aos recorrentes por irregularidades identificadas em contratos envolvendo recursos federais para execução das obras de construção da Barragem do Rio Arraias, em Tocantins. Entre os ilícitos constatados, destaca-se a exigência de apresentação de certificado de registro cadastral (CRC) como documentação de habilitação das licitantes. O relator observou que "os registros cadastrais destinam-se a racionalizar o processo licitatório para órgãos públicos que realizam certames com frequência, dispensando as empresas que detenham o CRC, nos termos do art. 32, § 2o, da Lei 8.666/1993, de apresentarem parte dos documentos de habilitação listados nos artigos 28 a 31 da Lei de Licitações". Acrescentou ainda que "a faculdade legal de se apresentar o CRC... não pode se converter em obrigação, de forma a restringir a competitividade dos certames ao universo de empresas cadastradas pelo órgão estadual". Por fim, considerando que, no caso concreto, apenas uma empresa, além da vencedora, participou do certame, propôs a rejeição do recurso sobre a questão, mantendo-se inalterado o acórdão recorrido. O Tribunal endossou a proposta do relator.

Excerto

Voto:

14. A primeira irregularidade [...] decorre da exigência, para o [Edital 1] (obras e equipamentos), de apresentação de certificado de registro cadastral (CRC), emitido pela Secretaria de Infraestrutura do Estado do Tocantins, como documentação de habilitação das licitantes; e do estabelecimento, para o [Edital 2] (consultoria), do tipo técnica e preço, de excessiva valoração da nota técnica (90% da pontuação) em relação à nota financeira (10%).

15. Os registros cadastrais destinam-se a racionalizar o processo licitatório para órgãos públicos que realizam certames com frequência, dispensando as empresas que detenham o CRC, nos termos do art. 32, § 2o, da Lei 8.666/1993, de apresentarem parte dos documentos de habilitação listados nos artigos 28 a 31 da Lei de Licitações.

16. A faculdade legal de se apresentar o CRC para acelerar os procedimentos licitatórios não pode se converter em obrigação, de forma a restringir a competitividade dos certames ao universo de empresas cadastradas pelo órgão estadual. No caso concreto, apenas uma empresa, além da vencedora, participou do certame [Edital 1]. (TCU. Acórdão nº 2857/2013- Plenário,. Data da sessão: 23/10/2013. Relator: Benjamin Zymler. (Grifos nossos).

Enunciado

As exigências de documentos para efeito de habilitação em certame licitatório não devem exceder os limites fixados nos artigos 27 a 33 da Lei 8.666/1993.



Excerto

Voto:

3.O edital impugnado exigiu, para fins de habilitação, que os licitantes apresentassem diversos documentos não previstos no art. 27 da Lei nº 8.666/93, a saber: [...]

4.Os arts. 27 a 31 do Estatuto das Licitações estabelecem quais os documentos podem ser exigidos dos interessados em participar de certame promovido pelo Poder Público com o objetivo de celebrar futuro contrato. Referidos dispositivos buscam evitar que pessoas, físicas ou jurídicas, que não tenham qualificação mínima venham a ser contratadas, colocando em risco a execução do ajuste e, em última análise, o atingimento do interesse público adjacente.

5.Entretanto, a própria Norma Legal que rege a matéria veda a exigência de documentos outros que não aqueles estabelecidos nos dispositivos acima. Garante-se, com tal medida, que todos aqueles que preenchem os requisitos mínimos para contratar com a Administração possam participar do certame em igualdade de condições. Concretiza-se, dessa forma, o princípio constitucional da impessoalidade, uma vez que evita que o agente público possa, por motivos de índole subjetiva, afastar do certame este ou aquele interessado. (TCU. Acórdão 808/2003-Plenário Data da sessão: 02/07/2003. Relator: BENJAMIN ZYMLER). (Grifos nossos).

Enunciado

A exigência de certificado de registro cadastral ou de certidão emitidos pelo ente que conduz a licitação, com exclusão da possibilidade de apresentação de documentação apta a comprovar o cumprimento dos requisitos de habilitação, afronta o comando contido no art. 32 da Lei 8.666/1993.

Resumo

Representação apontou possíveis irregularidades na condução da Concorrência 01/2012, promovida pela Prefeitura Municipal de São José da Tapera/AL, com o objetivo de contratar empresa para "execução dos serviços de implantação e ampliação do sistema de esgotamento sanitário da sede municipal de São José da Tapera - Alagoas", estimados em R\$ 17.380.713,43 e custeados com recursos federais. Entre as cláusulas do edital impugnadas, destaque-se a que limita a participação no certame a empresas que apresentem "Certificado de Registro Cadastral CRC da Prefeitura Municipal de São José da Tapera/Al devidamente atualizado ou certidão emitida pelo mesmo órgão, comprobatória do preenchimento, até o oitavo dia anterior a data do recebimento das Documentações e Propostas, de todos os requisitos indispensáveis ao cadastramento". A unidade técnica anotou que tal exigência afrontaria o disposto no art. 32 da Lei 8.666/1993. Não se poderia, segundo a lógica de sua análise, retirar a possibilidade de que interessados em participar do certame cumprissem as exigências de habilitação por meio da apresentação de documentação suficiente para tanto e não somente por meio dos referidos certificado ou certidão. Acrescentou que a obrigação de apre-





sentar o CRC constitui fator impeditivo para que as empresas que nunca participaram de licitações no órgão ultrapassem a fase de habilitação. O relator, por meio de despacho, suspendeu cautelarmente o andamento do certame, o que mereceu o endosso do Plenário. O referido município, em seguida, comunicou a suspensão do certame e informou que promoveria a correção do edital, com o intuito de sanear os vícios identificados. O Tribunal, então, ao acolher proposta do relator, decidiu: a) conhecer a representação; b) julgá-la procedente; c) determinar à Prefeitura Municipal de São José da Tapera/AL que *“somente dê prosseguimento à concorrência 1/2012, após a republicação do edital, escoimado das irregularidades apontadas nestes autos, reabrindo-se o prazo inicialmente estabelecido”*. (TCU. Acórdão 2951/2012-Plenário. Relator: Raimundo Carreiro. Data da sessão: 31/10/2012). (Grifos nossos).

Enunciado

As exigências de documentos para efeito de habilitação em certame licitatório não devem exceder os limites fixados nos artigos 27 a 33 da Lei 8.666/1993.

Excerto

Voto:

3.O edital impugnado exigiu, para fins de habilitação, que os licitantes apresentassem diversos documentos não previstos no art. 27 da Lei nº 8.666/93, a saber: [...]

4.Os arts. 27 a 31 do Estatuto das Licitações estabelecem quais os documentos podem ser exigidos dos interessados em participar de certame promovido pelo Poder Público com o objetivo de celebrar futuro contrato. Referidos dispositivos buscam evitar que pessoas, físicas ou jurídicas, que não tenham qualificação mínima venham a ser contratadas, colocando em risco a execução do ajuste e, em última análise, o atingimento do interesse público adjacente.

5.Entretanto, a própria Norma Legal que rege a matéria veda a exigência de documentos outros que não aqueles estabelecidos nos dispositivos acima. Garante-se, com tal medida, que todos aqueles que preencham os requisitos mínimos para contratar com a Administração possam participar do certame em igualdade de condições. Concretiza-se, dessa forma, o princípio constitucional da impessoalidade, uma vez que evita que o agente público possa, por motivos de índole subjetiva, afastar do certame este ou aquele interessado. (TCU - Acórdão 808/2003-Plenário. Data da sessão: 02/07/2003. Relator: BENJAMIN ZYMLER). (Grifos nossos).



SECRETARIA MUNICIPAL DE EDUCAÇÃO
Rua Coimbra, nº 100, Bairro Santa Cruz Industrial,
CONTAGEM/MG

Diante do exposto, a exigência de Certificado de Registro Cadastral – CRC afronta o contido no art. 32 da Lei Federal nº 8.666/1993, bem como restringe injustificadamente, a participação das microempresas e empresas de pequeno porte sediadas regionalmente. Esta exigência de CRC como documento de habilitação é ilegal, pois não se trata de obrigação, mas sim uma faculdade de apresentação deste documento. **A obrigação de apresentação de Certificado de Registro Cadastral (CRC) restringe a competitividade dos certames ao conjunto de empresas cadastradas.**

É a orientação desta Assessoria Jurídica.

Respeitosamente,

Emerson Ludgero Ribeiro
Assessor Jurídico
OAB/MG 127576

Emerson Ludgero Ribeiro
Assessor Jurídico
OAB/MG 127.576
Secretaria Municipal de Educação



Deliberação CCOAF - 28/05/2019 (SEDUC - Ofício.832)

Ccoaf Seplan

ter 28/05/2019 16:27

Para:Thassia Danubia Batista Leao <thassia.leao@contagem.mg.gov.br>; Hilton Aparecido Moreira <hilton.moreira@contagem.mg.gov.br>; Cristina Campos <cristina.campos@contagem.mg.gov.br>; Marcia Cruvinel da Silva <marcia.cruvinel@contagem.mg.gov.br>; Leonardo Nogueira Menezes <leonardo.menezes@contagem.mg.gov.br>; Orcamento Seplan <orcamento.seplan@contagem.mg.gov.br>;

Cc:Sergio Mendes <sergio.mendes@contagem.mg.gov.br>; Sueli Maria Baliza Dias <sueli.dias@contagem.mg.gov.br>;

Prezado (as) Senhores (as),

O documento a seguir relacionado encontra-se aprovado e entregue na Superintendência de Orçamento.

Ressaltamos que, de acordo com o Decreto nº 046/2017, encerram-se aqui as atribuições da CCOAF, cabendo ao órgão demandante da despesa as providências necessárias para o provisionamento orçamentário junto à Superintendência de Orçamento.

Ata da Reunião Ordinária da CCOAF	18ª
Data da Reunião Ordinária da CCOAF	28/05/2019
Data da entrega do documento na Superintendência de Orçamento	28/05/2019

Pedido:

Ofício.832/2019 - Pedido de suplementação orçamentária e financeira para custear despesas com obras emergenciais de melhorias da infraestrutura das Escolas Municipais de Contagem (Programa Pró-Escola).

- Valor total do pedido: R\$ 9.955.003,85.

À disposição para quaisquer esclarecimentos.

Atenciosamente,

Márcia Cruvinel da Silva

Carolina Amaral Oliveira Carmo

Leonardo Nogueira Menezes

Secretaria Municipal de Planejamento, Orçamento e Gestão

Prefeitura Municipal de Contagem/MG

(31) 3352-5897



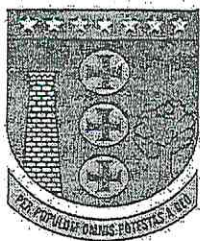

SECRETARIA MUNICIPAL DE EDUCAÇÃO
Rua Lino de Mouro, n. 25, Bairro Inconfidentes – Contagem
educ.gabinete@contagem.mg.gov.br

OFÍCIO Nº 832 /2019/ GAB / SEDUC

Contagem, 27 de maio de 2019.

À (aos) Senhora (es)
Secretária(os) Municipal(is)
Coordenação da Câmara Orçamentária de Administração Financeira – CCOAF

Assunto: Solicitação da reapresentação do Ofício Nº 755/2019/GAB/ SEDUC, de 13.05.2019.

Senhores Secretários,

Com nossos cordiais cumprimentos, solicitamos a Vossas Senhorias que seja reapresentado o Ofício Nº 755/2019/GAB/ SEDUC, de 13.05.2019, na reunião que se realizará no dia 28.05.2019 (terça-feira), a fim de que seu conteúdo entre em pauta.

Desse modo, contando com a costumeira colaboração e compreensão de Vossas Senhorias, colocamo-nos à disposição para quaisquer esclarecimentos necessários e renovamos nossos elevados protestos de estima e apreço.

Atenciosamente,



Sueli Maria Baliza Dias
Secretária Municipal de Educação

AUTORIZAÇÃO CCOAF EM 28/05/19
REUNIÃO 18 ORDINARIA
Esta autorização refere-se apenas a adequação orçamentária e financeira da despesa. Os demais procedimentos da contratação devem obedecer as formalidades previstas na legislação.

Marilena Chaves
Secretária Municipal de Planejamento, Orçamento e Gestão
Matrícula: 0443514-3

Gilberto Silva Ramos
Secretário Municipal de Fazenda
Matrícula: 748815-1

Paulo César Funghi
Secretário Municipal de Governo
Matrícula: 01313319

Luis André de Azevedo Vasconcelos
Secretário Municipal de Administração
Matrícula: 01511033

Afonso José de Andrade
Subprocurador Geral do Município
Matrícula: 01464877





OFÍCIO Nº.755/2019/GAB/SEDUC

Contagem, 14 de maio de 2019.

A.CCOAF

Câmara de Coordenação Orçamentária e Adm. Financeira

End.: Praça Presidente Tancredo Neves, nº200, Camilo Alves, Contagem-MG.

Assunto: Solicitação de suplementação de recursos orçamentários para atendimento ao Programa Pró-Escola.

Prezados Senhores,

Cumprimentando-os cordialmente e tendo em vista a expectativa de recursos destinados, constitucionalmente à educação, solicitamos a esta egrégia Câmara as providências necessárias para **suplementação orçamentária**, a fim de **subsidiar as obras emergenciais de melhorias da infraestrutura das escolas municipais de Contagem**.

Ressaltamos que o Programa Pró-Escola é o instrumento de formalização de que a Secretaria Municipal de Educação dispõe para realizar os investimentos necessários à infraestrutura das unidades escolares, regulamentado pela Portaria SEDUC Nº010/2019, conforme divulgação no Diário Oficial do Município, em 26/02/2019.

Neste sentido, incumbe-nos informar que a adesão da Rede Municipal de Ensino de Contagem ao Programa Pró-Escola foi de enorme proporção, haja vista, os fatores: necessidade urgente das reformas, ampla divulgação do Programa nos meio oficiais de comunicação (DOC, Site da PMC e Blog da Educação), e o anseio por um regulamento que justificasse as definições e os critérios das obras a serem realizadas.

Destarte, após analisados de forma técnica os mais de 420 (quatrocentos e vinte) pedidos oriundos das escolas, o resultado nos aponta a necessidade de atendimento emergencial dos projetos elencados na planilha anexa, totalizando o valor de R\$ 9.955.003,85 (nove milhões, novecentos e cinquenta e cinco mil e três reais, e oitenta e cinco centavos). Valor este, já previsto pela equipe de planejamento orçamentário desta pasta, referente aos "programas de adequação das estruturas físicas das unidades de ensino infantil e fundamental no município".

Assim, certos de podermos contar mais uma vez com a compreensão dos senhores, encaminhamos o presente, a fim de ratificar a urgência da demanda e manifestar nossos votos de gratidão pela colaboração costumeira.

Atenciosamente,

Sérgio Mendes Pires

Subsecretário de Gestão e Operações.
Secretaria Municipal de Educação

SÉRGIO MENDES PIRES
SUBSECRETÁRIO DE GESTÃO
E OPERAÇÕES





PREFEITURA MUNICIPAL DE CONTAGEM
Secretaria Municipal de Planejamento, Orçamento e Gestão
Solicitação de Crédito Orçamentário

Número	66
Data	10/6/19
Tel/Ramal	3352 5894

UNIDADE SOLICITANTE:	1-12-1	SECRETARIA MUNICIPAL DE EDUCAÇÃO
UNIDADE GESTORA:	0132	SECRETARIA DE EDUCAÇÃO

PEDIDO	CLASS. REDUZ.	CLASSIFICAÇÃO ORÇAMENTÁRIA	CÓD. AÇÃO PPA	SALDO DE CRÉDITO	VALOR SOLICITADO	Item Justificativa
Suplementação	1439	12-361-0030-2087-33504100-0101	SEDUC 010	1,00	4.143.623,85	1
Suplementação	559	12-361-0030-2087-33903900-0101	SEDUC 010	2.457.421,87	4.164.000,00	1
Suplementação	1441	12-365-0030-2088-33504100-0101	SEDUC 011	1,00	1.377.380,00	1
Suplementação	589	12-365-0030-2088-33903900-0101	SEDUC 011	1.281.316,75	270.000,00	1

*CAMPOS RESERVADOS PARA PEDIDO DE CRIAÇÃO DE NOVA CLASSIFICAÇÃO ORÇAMENTÁRIA

Total de Anulação	Total de Suplementação	Total de Provisão
	9.955.003,85	

JUSTIFICATIVA DA SUPLEMENTAÇÃO OU PROVISIONAMENTO

ITEM	PERÍODO PROVISÃO	TIPO	NUM. DOCUMENTO	OBJETO DO CONTRATO/CONVÊNIO/OUTROS	VIGÊNCIA	VALOR PARA 2019
1	Eventual	Outros	Ofício 832/2019	Para custear despesas com obras emergenciais de melhoria da infraestrutura das Escolas Municipais de Contagem – Programa Pró-Escola, conforme deliberação da 18ª CCOAF de 28/05/2019.		9.955.003,85
2						
3						
4						
5						
6						
7						
8						
9						
10						

Reservado a:

Diretoria de Operação Institucional	Ordenador de despesa
 Hilton Aparecido Moreira Diretor de Orçamento e Finanças Matrícula: 1503412	SÉRGIO MENDES PIRES SUBSECRETÁRIO DE GESTÃO E OPERAÇÕES SECRETARIA MUNICIPAL DE EDUCAÇÃO MATRÍCULA: 0142021-2

Reservado ao Orçamento

Num. Reman.	
Num. Decreto	
Num. Provisão	
Data	__/__/__
Ass. Resp.:	

*Condições para Análise e Autorização:

- 1) Preenchimento de todos os campos;
- 2) Justificativa completa de cada pedido de Suplementação ou Provisionamento;
- 3) Assinatura do Diretor Técnico Administrativo Financeiro e do Ordenador de Despesa.



PRÓ-ESCOLA - ENSINO FUNDAMENTAL

DOTAÇÃO ORÇAMENTÁRIA: 1121.12.361.0030.2087 Adequação das Estruturas Físicas das Unidades de Ensino Fundamental do Município

33504100 - R\$ 4.143.623,85 - Caixa Escolar

33903900 - R\$ 4.164.000,00 - Secretaria de Obras

PRÓ-ESCOLA - EDUCAÇÃO INFANTIL

DOTAÇÃO ORÇAMENTÁRIA: 1121.12.365.0030.2088 Adequação das Estruturas Físicas das Unidades de Ensino Infantil do Município

33504100 - R\$ 1.377.380,00 - Caixa Escolar

33903900 - R\$ 270.000,00 - Secretaria de Obras

- Foi encaminhado para a CCOAF o Ofício nº 755/19 solicitando recursos orçamentário para atendimento ao Programa Pró-Escola, o mesmo foi indeferido em 21/05/19 na reunião da CCOAF 17ª Ordinária.
- Em 27 de maio de 2019 a SEDUC enviou o Ofício nº 832/2019 solicitando a SEPLAN a representação do Ofício nº 755/19 na 18ª reunião da CCOAF do dia 28/05/19 onde foi aprovado a solicitação de suplementação do Ofício nº 755/19.





PODER JUDICIÁRIO
JUSTIÇA DO TRABALHO

CERTIDÃO NEGATIVA DE DÉBITOS TRABALHISTAS

Nome: CAIXA ESCOLAR VALTER FAUSTO DO AMARAL

(MATRIZ E FILIAIS) CNPJ: 01.657.419/0001-83

Certidão nº: 185694161/2019

Expedição: 08/10/2019, às 13:57:33

Validade: 04/04/2020 - 180 (cento e oitenta) dias, contados da data de sua expedição.

Certifica-se que **CAIXA ESCOLAR VALTER FAUSTO DO AMARAL (MATRIZ E FILIAIS)**, inscrito(a) no CNPJ sob o nº **01.657.419/0001-83**, **NÃO CONSTA** do Banco Nacional de Devedores Trabalhistas.

Certidão emitida com base no art. 642-A da Consolidação das Leis do Trabalho, acrescentado pela Lei nº 12.440, de 7 de julho de 2011, e na Resolução Administrativa nº 1470/2011 do Tribunal Superior do Trabalho, de 24 de agosto de 2011.

Os dados constantes desta Certidão são de responsabilidade dos Tribunais do Trabalho e estão atualizados até 2 (dois) dias anteriores à data da sua expedição.

No caso de pessoa jurídica, a Certidão atesta a empresa em relação a todos os seus estabelecimentos, agências ou filiais.

A aceitação desta certidão condiciona-se à verificação de sua autenticidade no portal do Tribunal Superior do Trabalho na Internet (<http://www.tst.jus.br>).

Certidão emitida gratuitamente.

INFORMAÇÃO IMPORTANTE

Do Banco Nacional de Devedores Trabalhistas constam os dados necessários à identificação das pessoas naturais e jurídicas inadimplentes perante a Justiça do Trabalho quanto às obrigações estabelecidas em sentença condenatória transitada em julgado ou em acordos judiciais trabalhistas, inclusive no concernente aos recolhimentos previdenciários, a honorários, a custas, a emolumentos ou a recolhimentos determinados em lei; ou decorrentes de execução de acordos firmados perante o Ministério Público do Trabalho ou Comissão de Conciliação Prévia.



Voltar

Imprimir



Certificado de Regularidade do FGTS - CRF

Inscrição: 01.657.419/0001-83

Razão Social: CAIXA ESCOLAR VALTER FAUSTO DO AMARAL

Endereço: RUA MARMORE 140 O CONJUNTO CARAJAS / PEDRA AZUL / CONTAGEM /
MG / 32000-000

A Caixa Econômica Federal, no uso da atribuição que lhe confere o Art. 7, da Lei 8.036, de 11 de maio de 1990, certifica que, nesta data, a empresa acima identificada encontra-se em situação regular perante o Fundo de Garantia do Tempo de Serviço - FGTS.

O presente Certificado não servirá de prova contra cobrança de quaisquer débitos referentes a contribuições e/ou encargos devidos, decorrentes das obrigações com o FGTS.

Validade: 24/09/2019 a 23/10/2019

Certificação Número: 2019092402232099369019

Informação obtida em 08/10/2019 13:56:46

A utilização deste Certificado para os fins previstos em Lei esta condicionada a verificação de autenticidade no site da Caixa:
www.caixa.gov.br





MINISTÉRIO DA FAZENDA
Secretaria da Receita Federal do Brasil
Procuradoria-Geral da Fazenda Nacional

CERTIDÃO NEGATIVA DE DÉBITOS RELATIVOS AOS TRIBUTOS FEDERAIS E À DÍVIDA ATIVA DA UNIÃO

Nome: CAIXA ESCOLAR VALTER FAUSTO DO AMARAL
CNPJ: 01.657.419/0001-83

Ressalvado o direito de a Fazenda Nacional cobrar e inscrever quaisquer dívidas de responsabilidade do sujeito passivo acima identificado que vierem a ser apuradas, é certificado que não constam pendências em seu nome, relativas a créditos tributários administrados pela Secretaria da Receita Federal do Brasil (RFB) e a inscrições em Dívida Ativa da União (DAU) junto à Procuradoria-Geral da Fazenda Nacional (PGFN).

Esta certidão é válida para o estabelecimento matriz e suas filiais e, no caso de ente federativo, para todos os órgãos e fundos públicos da administração direta a ele vinculados. Refere-se à situação do sujeito passivo no âmbito da RFB e da PGFN e abrange inclusive as contribuições sociais previstas nas alíneas 'a' a 'd' do parágrafo único do art. 11 da Lei nº 8.212, de 24 de julho de 1991.

A aceitação desta certidão está condicionada à verificação de sua autenticidade na Internet, nos endereços <<http://rfb.gov.br>> ou <<http://www.pgfn.gov.br>>.

Certidão emitida gratuitamente com base na Portaria Conjunta RFB/PGFN nº 1.751, de 2/10/2014.

Emitida às 10:41:06 do dia 16/04/2019 <hora e data de Brasília>.

Válida até 13/10/2019.

Código de controle da certidão: **A245.A6ED.9CC7.E7F6**

Qualquer rasura ou emenda invalidará este documento.

