



PREFEITURA MUNICIPAL DE CONTAGEM
ÓRGÃO MUNICIPAL SECRETARIA MUNICIPAL DE
DESENVOLVIMENTO SOCIAL



DATA: 01/11/2019
ATÉ 30/11/2019

RELATÓRIO DE CUMPRIMENTO DO OBJETO
DECRETO Nº 30/2017

PROCESSO:	PRESTAÇÃO DE CONTAS	PARCELA/Nº:	6ª PARCELA MUNICIPAL E 6ª PARCELA ESTADUAL	(X) PARCIAL/ANUAL () FINAL
PARCERIA Nº:	010/2017 – dispensa nº 0011/2017			
OBJETO:	Atendimento de crianças em situação de risco, sexo feminino de 0 a 11 anos			
PARCEIRO:	ASSOCIAÇÃO BENEFICENTE EFATA			
CNPJ:	03.658.925/0001-12			

O Relatório de Cumprimento do Objeto - elaborado pela organização da sociedade civil, assinado pelo seu representante legal, contendo as atividades ou projetos desenvolvidos para o cumprimento do objeto e o comparativo de metas propostas com os resultados alcançados descrevendo as ações programadas e executadas e os benefícios alcançados, ressaltando os dados qualitativos e quantitativos. O relatório deverá conter informações sobre:

a. Execução do objeto;

O acolhimento Institucional Efatá em sua modalidade de atendimento oferece proteção integral a todas as crianças encaminhadas pelo Conselho Tutelar ou pela Vara da Infância e da Juventude de Contagem. Propondo uma nova forma de ação ruptura com o modelo tradicional antigo que mantinha atendimentos massificastes e estigmatizastes, oferecendo uma qualidade de vida às crianças, com atendimento personalizado em pequenos grupos, atendimentos individuais psicossociais, além de priorizar o convívio familiar e comunitário das crianças atendidos.

A entidade filantrópica, sem fins lucrativos. Acolhe crianças do sexo feminino de 0 a 11 anos. O publico atendido encontram-se com seus vínculos familiares rompidos, fragilizados ou que tenham sido vitimas de maus tratos, abuso, violência psíquica ou física, dentre outras, encaminhadas pela Vara Infância e da Juventude de Contagem ou Conselhos Tutelares. Com o objetivo de acolher, promover a reconstrução do projeto de vida e o retorno à convivência familiar e comunitária.

A diretriz do nosso trabalho consiste em proporcionar um lar para as crianças, embora provisório, com características de proteção e moradia, visando à garantia de direitos a convivência comunitária e o fortalecimento dos vínculos familiares, sendo estes preferencialmente em famílias de origem. O atendimento no

acolhimento Efatá constitui-se na aproximação e vinculação a outros serviços, bem como a reintegração com a família, primando pelos direitos estabelecidos através dos parâmetros legais, estatuto da criança e do adolescente artigos, 90, 91, 92, 93 e 94, LOAS artigo 9.

No desenvolvimento do trabalho e nas demandas apresentadas, afim de garantir um atendimento de qualidade à crianças e suas famílias, busca funcionar de forma articulada com a rede proteção, ou seja, todas as crianças que chegam no serviços são encaminhadas para uma avaliação com profissional da área da saúde, os casos que estão na faixa etária escolar são encaminhadas para rede ensino e para projetos da Comunidade. Os demais são inserido na educação Infantil.

O serviço de acolhimento está situado na Rua Benzol, nº 454, Bairro: Petrolândia – Contagem/MG. A casa é própria, adquirida por doação. Composta por refeitório, cozinha, dormitórios, banheiros, sala de vídeo, escritório, salas de atendimento da Psicologia e do Serviço Social, sala para visitas, sala de reunião, biblioteca, lavanderia e um terraço, espaço este utilizado para as crianças receberem visitas.

Assegurar com absoluta prioridade as ações de proteção integral, garantindo-lhe os direitos fundamentais do pleno “desenvolvimento físico, mental, moral, espiritual e social, em condições de liberdade e dignidade” (ECA Art. 3)

b. Alcance dos objetivos;

Durante o mês de Novembro, foram atendidas o total de onze crianças dentro desta instituição. Sendo elas:

Nº	NOME
01	Thaynara Bracarense Souto
02	Rayara Vitoria Bracarense Souto
03	Nayanara Roberta Bracarense Souto
04	Yasmin Vitoria Santos Ferreira
05	Fernanda Bruna dos Santos Coelho.
06	Luanda Emanuelle Vitoria da Rocha
07	Nauany de Paula Santos Magalhães
08	Sofie Nascimento Junger;
09	Isadora Emanuelyly Sousa.
10	Isabela Alves Moreira
11	Laura de Souza Avelino
12	
13	
14	
15	
16	



Total 11 Crianças atendidas



c. Meta alcançada, população beneficiada e descrição do alcance social por meio de indicadores comparativos entre as situações anteriores, durante e posterior à implantação do projeto;

No referido mês as crianças receberam vários tipos de atendimentos: Acompanhamento, atendimentos individualizados psicossociais (escuta com as técnicas da instituição), atendimentos em grupo, encaminhamentos a rede de serviços, escola, bem como realização de exames e consultas na rede de saúde; Estudos de caso na Vara da Infância e Juventude; Acompanhamento e visitas de pós-desligamento.

Informamos também que realizamos:

- **Acolhimentos:** 1

- **Laura de Souza Avelino**, acolhida em 04/11/2019, pelo conselho tutelar do Nacional.

- **Desligamentos:** 3

- **Sofie Nascimento Junger**, desligada em 01/11/2019, sob termo de guarda para família substituta.

- **Luanda Emanuelle Vitoria da Rocha**, desligada em 07/11/2019, sob termo de guarda para família substituta.

- **Laura de Souza Avelino**, desligada em 27/11/2019, sob termo de guarda para família substituta.

Metas para o Ano 2019	Jan	Fev	Mar	Abr	Mai	Jun	Jul	Ago	Set	Out	Nov	Dez	Total
240 Crianças Atendidas pelo Serviço.	9	8	14	14	16	16	15	14	11	11	11		
90 Atendimentos Psicossociais	14	16	25	19	28	23	34	26	11	25	20		
50 Encaminhamentos para Rede	21	26	28	40	24	32	35	31	40	50	28		
2 Audiências Concentradas	0	0	0	0	1	0	0	0	1	0	0		2

OBS: Cabe ressaltar que os atendimentos lançados foram referentes ao período de 01/11 até 30/11.

d. Avaliação da qualidade dos serviços prestados;

Avaliamos como positivos todos os serviços prestados aos acolhidos na instituição.

e. Montante de recursos aplicados;

f. Avaliação do projeto aprovado em relação com o objeto executado;

g. Detalhamento das atividades que estão sendo realizadas no atendimento ao público-alvo.

Na tabela abaixo encontra-se o detalhamento das atividades que estão sendo realizadas no atendimento ao público-alvo:

Novembro - do dia 01/11 até 30/11/2019



Mês	Atividade desenvolvida	Crianças	Quantidade Atendimentos	
Novembro	Atendimentos Psicossociais com as crianças:	Nayanara Thaynara Rayara Fernanda Yasmin Nauany Isabela Alves	2 4 4 4 2 3 1	20
Novembro	Atendimentos em Grupo com as crianças e/ou oficinas	Todas as crianças	1	1
Novembro	Atendimentos Psicossociais com a família:	Ana Vitoria Sarah Elida Thaynara/Rayara/ Nayanara Geovanna Ester e Gabriel Gabriela Vitoria Estefani Fernanda e Yasmin Vitoria Guerrero Thayane Luanda Nauany Paola Sofie Isadora Isabela Alves	Atendimentos e orientações conforme necessidade durante todo o mês de Abril	
Novembro	Encaminhamento para Rede: Saúde	Fernanda Thaynara Rayara Nayanara Yasmin Luanda Isabela Alves	5 1 6 2 8 3 3	28
Novembro	Encaminhamento para Rede: Escola			Total Rede:
Novembro	Estudo de Caso, discussões e/ou entrevistas: (criança/ família).	Thaynara / Nayanara Isabela Isadora Outros		3
Novembro	Relatórios Protocolados Vara da Infância e Ofícios Protocolados / PSF / CT e Outros	Luanda Fernanda e Yasmin Laura Nayanara Thaynara Outros	1 1 1 1 1	5
Novembro	Grupo de irmãos acolhidos na instituição	Thaynara/Rayara/ Nayanara Fernanda e Yasmin	1 1	2
Novembro	Contatos realizados: Familiares/ Conselho Tutelar/ Vara da Infância/ Posto de Saúde / Visitantes e etc.	Ana Vitoria Sarah Elida Thaynara/Rayara/ Nayanara Geovanna Ester e Gabriel	Contatos e orientações conforme necessidade durante todo o	

(Handwritten signatures and initials in blue ink)



			mês de Novembro	
		Gabriela Vitoria Estefani Fernanda e Yasmin Vitoria Guerrero Thayane Luanda Nauany Sofie Isadora		
Novembro	Reuniões com a rede e/ou casa/ escola/ Capacitações	Reunião (Abrigo) Reunião (escola) Capacitações Reunião (prefeit.) Reunião (PSF)		0
Novembro	Visitas e Passeios (Dentro e fora da instituição) Crianças realizando período de convivência (termo da VIJ de responsabilidade para os candidatos).	Visitas (grupo) Passeios Festas (Internas) Thaynara (tem termo para finais de semana, férias e feriados). Nayanara (tem termo para finais de semana, férias e feriados).	20 4 4	28
Setembro	Atividades extras: (na comunidade): <i>Estão participando do Projeto Segundo Tempo, que consiste em atividades físicas monitoradas por profissionais. Programa da Prefeitura de Contagem.</i>		Projeto foi cancelado Agosto	
Setembro	Visitas Domiciliares e acompanhamentos (durante o acolhimento e pós-desligamento).	Ana Vitoria Sarah Elida Thaynara/Rayara/ Nayanara Geovanna Ester e Gabriel Gabriela Vitoria Estefani Fernanda e Yasmin Vitoria Guerrero Thayane Luanda Nauany Paola Sofie Isadora Isabela Alves Laura	(acomp.) (acomp.) (acomp.) (acomp.) (acomp.) (acomp.) (acomp.) (acomp.) (acomp.) (acomp.) (acomp.) (acomp.) (acomp.) (acomp.) (acomp.) (acomp.) (acomp.) (acomp.) (acomp.) (acomp.)	22 crianças em acomp.
Setembro	Acolhimentos	Laura de Souza	1	1
Setembro	Desligamentos	Sofie Luanda Laura	1 1 1	3
Setembro	Audiência Concentrada	0	0	0

1. No referido mês não tivemos audiência.

Contagem, 30 de Novembro de 2019.

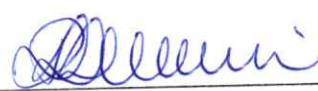

Dirlene de Paula Silva
(Presidente)

Denya Karla Alves Dallariva
(Psicóloga)

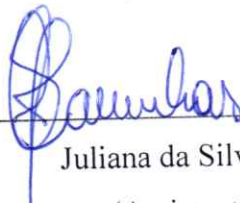
Juliana da Silva Caminhas
(Assistente Social)

TELEFONE:	31 - 3397-5077
NOME DO CONTATO:	Isabelly Caroline da Silva 
EMAIL:	<u>isabellycaroline17@GMAIL.COM</u>
ENDEREÇO:	RUA BENZOL - Nº454 - BAIRRO: PETROLÂNDIA - CONTAGEM/MG
ILMO SR.:	LUZIA MARIA FERREIRA



Relatório de atividades e anexos

Prestação de Conta do mês de Novembro 2019

Trata-se do relatório de atividades da Associação Beneficente Efatá, cumprindo a execução do objeto proposto no convenio com a Prefeitura Municipal de Contagem, ressaltamos que se tratando de acolhimento institucional, deve ser observados e resguardados algumas informações, conforme preconiza o Estatuto da Criança e do Adolescente em seus artigos:

Art. 5º Nenhuma criança ou adolescente será objeto de qualquer forma de negligência, discriminação, exploração, violência, crueldade e opressão, punido na forma da lei qualquer atentado, por ação ou omissão, aos seus direitos fundamentais.

Art. 17. O direito ao respeito consiste na inviolabilidade da integridade física, psíquica e moral da criança e do adolescente, abrangendo a preservação da imagem, da identidade, da autonomia, dos valores, ideias e crenças, dos espaços e objetos pessoais.

Art. 18. É dever de todos velar pela dignidade da criança e do adolescente, pondo-os a salvo de qualquer tratamento desumano, violento, aterrorizante, vexatório ou constrangedor.

Acrescentamos ainda que dentro da nossa área de atuação seguimos o código de ética profissional, que deve ser respeitado e em relação a questão do sigilo, do assistente social, ressaltamos:

Art. 15 Constitui direito do/a assistente social manter o sigilo profissional.

Art. 16 O sigilo protegerá o/a usuário/a em tudo aquilo de que o/a assistente social tome conhecimento, como decorrência do exercício da atividade profissional.

Parágrafo único: Em trabalho multidisciplinar só poderão ser prestadas informações dentro dos limites do estritamente necessário.

(Código de Ética do Assistente Social - Lei 8.662/93 de Regulamentação da Profissão)

Em relação ao código de ética que deve ser respeitado quanto a questão do sigilo do profissional da psicologia, ressaltamos:

Art. 9º – É dever do psicólogo respeitar o sigilo profissional a fim de proteger, por meio da confidencialidade, a intimidade das pessoas, grupos ou organizações, a que tenha acesso no exercício profissional.

Art. 12 – Nos documentos que embasam as atividades em equipe multiprofissional, o psicólogo registrará apenas as informações necessárias para o cumprimento dos objetivos do trabalho.

Art. 13 – No atendimento à criança, ao adolescente ou ao interdito, deve ser comunicado aos responsáveis o estritamente essencial para se promoverem medidas em seu benefício.

(Código de Ética Profissional do Psicólogo – Resolução CFP Nº 010/05)



Durante o mês de **Novembro 2019** foram atendidas o total de **11 crianças** na instituição, sendo elas:

1. Thaynara Bracarense Souto;
2. Rayara Vitoria Bracarense Souto;
3. Nayara Roberta Bracarense Souto;
4. Yasmin Vitoria Santos Ferreira;
5. Fernanda Bruna dos Santos Coelho;
6. Luanda Emanuelle Vitória da Rocha;
7. Nauany de Paula Santos Magalhães;
8. Sofie Nascimento Junger;
9. Isadora Emanuely Sousa;
10. Isabela Alves Moreira;
11. Laura de Souza Avelino.

Atendimentos Psicossociais com as crianças

Os atendimentos psicossociais são realizados dentro da instituição pela equipe técnica, composta por psicólogo e assistente social, cabe ressaltar que são realizados atendimentos de demandas espontâneas da criança, das cuidadoras, da coordenação, além das escutas agendadas, a fim de conhecer melhor a criança e o contexto do qual ela veio.

Sendo assim, temos habilidades e instrumentais técnicos, além de técnicas específicas de acordo com nossa formação para trabalhar a subjetividade do sujeito.

Esclarecemos que em virtude dos impedimentos éticos da nossa formação, é dever dos profissionais técnicos – psicólogo e assistente social - respeitar o sigilo profissional, resguardando as informações a que tenha acesso no exercício da profissão.

Tendo assim, autonomia para prestar contas de tais atendimentos, de forma a resguardar o sigilo dos atendimentos psicossociais realizados. Incluindo não anexar fotos ou imagens de tais atendimentos, que poderia expor de forma desnecessária e inibidora a criança, podendo intervir de forma negativa no resultado dos atendimentos prestados, como por exemplo, ao longo do atendimento ter que dispersar a criança para tirar foto, o que soaria de forma invasiva e desrespeitosa, pois nos atendimentos são tratadas diversas questões, que trazem as emoções de forma latente, exemplo choro, gritos e etc.



Entendemos que por se tratar de um relatório de atividades de cunho administrativo e prestação de contas, nos resguardamos no direito de colocar informações apenas que não quebrem o sigilo e que zelem pelo direito da não exposição das crianças.

Realizamos atendimento psicossocial a criança Nayanara recebeu atendimento em 08, 21. Rayara foi atendida em 08, 11, 21, 26 de novembro. A criança Thaynara foi atendida em 07, 08, 11, 19, de novembro. Fernanda foi atendida em 06, 07, 21, 26 de novembro. Nauany foi atendida nos dias 06, 14, 20, de novembro. Yasmin foi atendida dia 25, 15. Isabela foi atendida dia 25. Realizados atendimentos pontuais e escutas psicossociais com as crianças acima, foram trabalhadas as questões de demandas específicas e pertinente aos atendimentos, assim como as intervenções necessárias.

Atendimentos em Grupo com as crianças

As oficinas desenvolvidas têm o objetivo de propiciar às crianças, as quais se encontram em situação de vulnerabilidade social e pessoal, atividades prazerosas, com o intuito de promover novos conhecimentos e aprendizados em sua vida preparando-as para a formação e construção de identidade e uma melhor cidadania. Através das atividades desenvolvidas na Instituição, busca-se a transformação psicossocial dessas crianças, tendo um olhar diferenciado do profissional de serviço social, psicologia e em alguns casos essas oficinas serão conduzidas pelas cuidadoras.

Oficinas e/ou atividades Equipe Técnica: o objetivo é trabalhar de forma multidisciplinar com temas variados como: boas maneiras, educação, saúde, higiene, direitos e deveres, jogos, faz de conta, histórias, filmes desenhos e etc. Serão desenvolvidas atividades que envolva as crianças de uma forma lúdica despertando assim o interesse em participar das oficinas. Temas como adoção e família, serão abordados com as crianças de forma **cuidadosa** e específica dentro de cada caso.

Oficinas com as Cuidadoras: o objetivo é trabalhar de forma lúdica e as vezes pratica, vários temas do cotidiano das crianças como contação de história, artesanato, desenhos, colorir, sessão pipoca, jogos, brincadeiras, os temas a serem trabalhados devem ser sempre antes aprovados pela equipe técnica da instituição.

Resguardamos-nos assim, a colocar fotos anexas que não comprometam ou quebrem o sigilo, das crianças acolhidas.

No mês de Novembro realizamos oficinas com temas diversos com as crianças, cabe ressaltar que as oficinas são realizadas tanto no período do dia quanto no plantão noturno.

No dia 12 de novembro, realizada oficina com as crianças, "slaime e massinha de modelar", material utilizado: cola, bicarbonato, água, anelina, detergente, farinha de trigo, óleo e sal. Com ajuda das crianças as educadoras misturaram os produtos, até ficarem na consistência certa. Após pronto as massinhas foram entregues as crianças para bricarem e usar a criatividade. Objetivo: atividade lúdica, para trabalhar criatividade, imaginação, coordenação motora, assim como divertir as meninas.



Atendimentos Psicossociais com as famílias das crianças acolhidas;

Realizamos atendimento a família das crianças acolhidas e as que se encontram em período de acompanhamento pós-desligamento.

Encaminhamento para Rede: Saúde

Fernanda, foi conduzida a Faculdade UNA de Contagem, para atendimento psicológico, nos dias 05, 13, 27 de novembro. Nos dias 11 e 19 de novembro a criança passou por consulta no CAPSi com a Dra. Angélica.

Luanda, a criança passou por atendimento no CAIS nos dias 01, 06 e 07 de novembro.

Nayanara, no dia 13 de novembro, foi conduzida ao Iria Diniz, para consulta especializada e realizar exame de fibronasolaringoscopia. No dia 19 de novembro passou por consulta especializada com fonoaudióloga Claudia do PSF Petrolândia.

(Handwritten signatures and initials)



Rayara, em 01, 08, 13, 27 de novembro, a criança foi conduzida para nova avaliação psicológica na UNA, porém a psicóloga não foi. No dia 06 de novembro passou por atendimento no CAPSi, com a técnica Luciene. No dia 19 de novembro, passou por consulta especializada com fonoaudióloga Claudia do PSF Petrolândia.

Isabela, nos dias 06 e 22 de novembro a criança passou por atendimento odontológico com Dra. Poliana, na clínica do Petrolândia. No dia 19 de novembro passou por consulta especializada com fonoaudióloga Claudia do PSF Petrolândia.

Thaynara, no dia 29 de novembro, a criança passou pelo dentista no bairro Amazonas.

Yasmin, a criança passou por atendimento psicológico na UNA, com a psicóloga Ludmila, nos dias 01, 07, 14, 28, de novembro. Nos dias 06 e 22 de novembro a criança passou por atendimento odontológico com Dra. Poliana, na clínica do Petrolândia. No dia 08 de novembro, a criança foi conduzida ao CAPSi, para passar por atendimento. A criança foi vacinada dia 28 de novembro.

Psicólogo

No referido mês não tivemos atendimento com a psicóloga Patrícia do NASF. As crianças Rayara, Fernanda e Yasmim iniciaram avaliações com intuito de iniciar acompanhamento psicológico na Faculdade UMA de Contagem.

Encaminhamento para Rede: Escola

No mês de novembro, realizamos rematricula escolar, para todas as crianças para o próximo ano. No mais acompanhamos o desenvolvimento escolar das crianças acolhidas, bem como na escola quanto na casa auxiliando nas atividades escolares.

Givanilda compareceu na escola no referido mês por diversas vezes, para conversar sobre as crianças Thaynara, Rayara, Nayanara (para as duas crianças foi solicitado relatório para fonoaudióloga), assim como tratado casos pertinentes as crianças Fernanda e Nauany



Estudo de Caso

Em Novembro realizamos estudo dos casos e entrevistas: no dia 01 de novembro, com os candidatos a guardiões da criança Nayanara, onde participaram as técnicas do setor de adoção, as técnicas do abrigo e o casal. No dia 05 de novembro realizamos discussão de caso na vara da infância sobre o caso da criança Isabela, com a técnica Renata. No dia 14 de novembro, realizamos entrevista com o núcleo familiar da criança Isadora, na VIJ com a técnica Ângela.

Relatórios Protocolados Vara da Infância e Ofícios Protocolados /PSF/CT e Outros.

Protocolamos no dia 04 de novembro, relatório sobre o caso de Luanda para o setor de adoção. No dia 05, protocolamos comunicado de acolhimento da criança Laura Souza, e relatório circunstanciado das crianças Yasmin e Fernanda. No dia 18 de novembro enviamos por email para o setor de adoção relatórios das crianças Nayanara e Thaynara sobre o período de adaptação e convivência com fins de adoção.

Grupos de irmãos acolhidos na instituição

Encontram-se acolhidos na instituição os seguintes grupos de irmãos:

1. Thaynara, Rayara e Nayanara.
2. Fernanda e Yasmin

Contatos realizados: Familiares/ Conselho Tutelar/ Vara da Infância/ Posto de Saúde e etc.

Os contatos realizados com a rede são pertinentes a necessidade da instituição, conforme demanda durante todo o mês de novembro.

Reuniões com a Rede/ Casa/ Escola/ Capacitações.

No dia 22 de novembro, recebemos visita do CRESS, órgão responsável pelo serviço social, a instituição foi devidamente fiscalizada e orientada conforme as normativas vigentes.

No referido mês comparecemos a escola, para tratar de assuntos pertinentes as crianças acolhidas.

6



Acompanhamentos / Pós-desligamento / Visitas Domiciliares.

Fernanda: Recebeu contato telefônico da família paterna de Corinto.

Nayanara: Está realizando período de convivência com os candidatos a guardiões, tem o termo de finais de semana, férias e feriados. Esse mês os candidatos a guardiões cumpriram os combinados e mandaram notícias sobre o período de convivência, assim como foi solicitado termo de desligamento, aguardando.

Nauany: Recebeu visita da avó Vicentina e da tia Elizabeth. Assim como recebeu contatos telefônicos de familiares de São Paulo.

Isadora: Recebeu visita da prima Jeniffer e da tia Luciana, durante o mês de novembro.

Sofie: Iniciou período de convivência com candidatos a guardiões, com intenção de adoção, que tem autorização de visita da VIJ. Recebeu termo de desligamento durante o mês.

Thaynara: Está realizando período de convivência com os candidatos a guardiões, já autorizado o termo de finais de semana, férias e feriados. Já solicitamos termo de desligamento para VIJ.

Luanda: Iniciou período de convivência com candidatos a guardiões, com intenção de adoção, que tem autorização de visita da VIJ. Recebeu termo de desligamento durante o mês.

Laura: Iniciou período de convivência com candidatos a guardiões, com intenção de adoção, que tem autorização de visita da VIJ. Recebeu termo de desligamento durante o mês.

Rayara: Não recebeu visita, de familiares.

Isabela: Não recebeu visita, de familiares.

No referido mês não realizamos visitas domiciliar, incluindo de estudo de caso e pós-desligamento.

Visitas de Acompanhamento/Estudo de caso:

Não realizamos nenhuma visita de acompanhamento desligamento no referido mês.

Visitas de Acompanhamento/pós-desligamentos:

Não realizamos nenhuma visita de pós desligamento no referido mês.



Estamos realizando acompanhamento pós-desligamento ainda dentro do período de 6 meses das crianças:

Sarah Franciely: Estamos acompanhando o núcleo familiar, desde o seu desligamento através de contatos telefônicos, visitas, grupo de whatsapp para troca de informação (onde recebemos fotos da criança), ressaltamos que a criança está residindo em outra comarca com o genitor e vamos continuar acompanhando até o processo ser transferido.

Ana Vitoria: Realizamos o acompanhamento de pós-desligamento, ao núcleo familiar da criança em tela através de contatos telefônicos, visitas, grupo de whatsapp para troca de informação (onde recebemos fotos da criança). A criança está sob os cuidados da tia materna. O núcleo familiar já está sendo atendido pelo CREAS, através da técnica Deborah. Além de a criança estar sendo acompanhada pelo CAPSi. E estamos acompanhando de perto, informações que a criança foi transferida para outra escola. E foi agendado estudo de caso para o início do mês de dezembro, com todos os envolvidos.

Vitória Estefanie: Acompanhamos o núcleo familiar da criança em tela, desde o seu desligamento. Realizamos contatos telefônicos, visitas e grupo de whatsapp para troca de informação (onde recebemos fotos da criança). Ressaltamos que residem em outra comarca acompanhamos até que o processo seja transferido.

Vitória Guerrero: Realizamos o acompanhamento de pós-desligamento, ao núcleo familiar da criança em tela que está sob os cuidados da guardiã. Contatos telefônicos, visita e grupo de whatsapp para troca de informação (onde recebemos fotos da criança).

Geovanna: Realizamos acompanhamento de pós-desligamento, ao núcleo familiar extenso, que está com a guarda da criança em tela. Contatos telefônicos, visita e grupo de whatsapp para troca de informação (onde recebemos fotos da criança).

Gabriela: Realizamos acompanhamento de pós-desligamento, ao núcleo familiar extenso, que está com a guarda da criança em tela, tia materna. Contatos telefônicos, visita e grupo de whatsapp para troca de informação (onde recebemos fotos da criança).

Ester e Gabriel: Realizamos acompanhamento de pós-desligamento, aos guardiões das crianças em tela. Contatos telefônicos, visita e grupo de whatsapp para troca de informação (onde recebemos fotos da criança). Eles continuam com todos os acompanhamentos de saúde, e estão bem assistidos em seu novo núcleo familiar.

 8 

Thayane: Realizamos acompanhamento de pós-desligamento, a guardiã da criança em tela, que é tia paterna. Contatos telefônicos, visita e grupo de whatsapp para troca de informação (onde recebemos fotos da criança). . A criança está com todos os acompanhamentos de saúde em dia, além de a família estar adaptada. A tia nos informou que entrou com pedido de adoção, teve informação que provavelmente seu processo será transferido para a comarca de Betim.

Elida: Realizamos acompanhamento de pós-desligamento, aos guardiões da criança em tela. Contatos telefônicos, visita e grupo de whatsapp para troca de informação (onde recebemos fotos da criança). Orientações e atendimentos a criança e a família também foram disponibilizados. A criança tem se adaptado ao núcleo familiar.

Paola: Realizamos acompanhamento de pós-desligamento, aos guardiões da criança em tela. Contatos telefônicos, visita e grupo de whatsapp para troca de informação (onde recebemos fotos da criança).

Sofie: Iniciamos acompanhamento de pós-desligamento, aos guardiões da criança em tela. Contatos telefônicos, visita e grupo de whatsapp para troca de informação (onde recebemos fotos da criança).



Luanda: Iniciamos acompanhamento de pós-desligamento, aos guardiões das crianças em tela. Contatos telefônicos, visita e grupo de whatsapp para troca de informação (onde recebemos fotos da criança). Ela continua com todos os acompanhamentos de saúde, está bem assistida, além do casal ter incluído no plano de saúde.



[Handwritten signatures]

Laura: Iniciamos acompanhamento de pós-desligamento, aos guardiões da criança em tela. Contatos telefônicos, visita e grupo de whatsapp para troca de informação (onde recebemos fotos da criança).

Visitas e Passeios – dentro e fora da instituição- Crianças realizando período de convivência- sob termo de responsabilidade da VIJ - com candidatos a adoção ou apadrinhamento.

Durante todo o mês de Novembro, recebemos visitas de parceiros e comunidade na instituição, durante a semana e aos finais de semana, são parceiros que realizam atividades com as crianças durante as visitas, assim como recolhem doações e contribuem com as necessidades da casa. Recebemos no referido mês um total de vinte visitas no acolhimento.

Visitas e doações no mês de Novembro 2019:

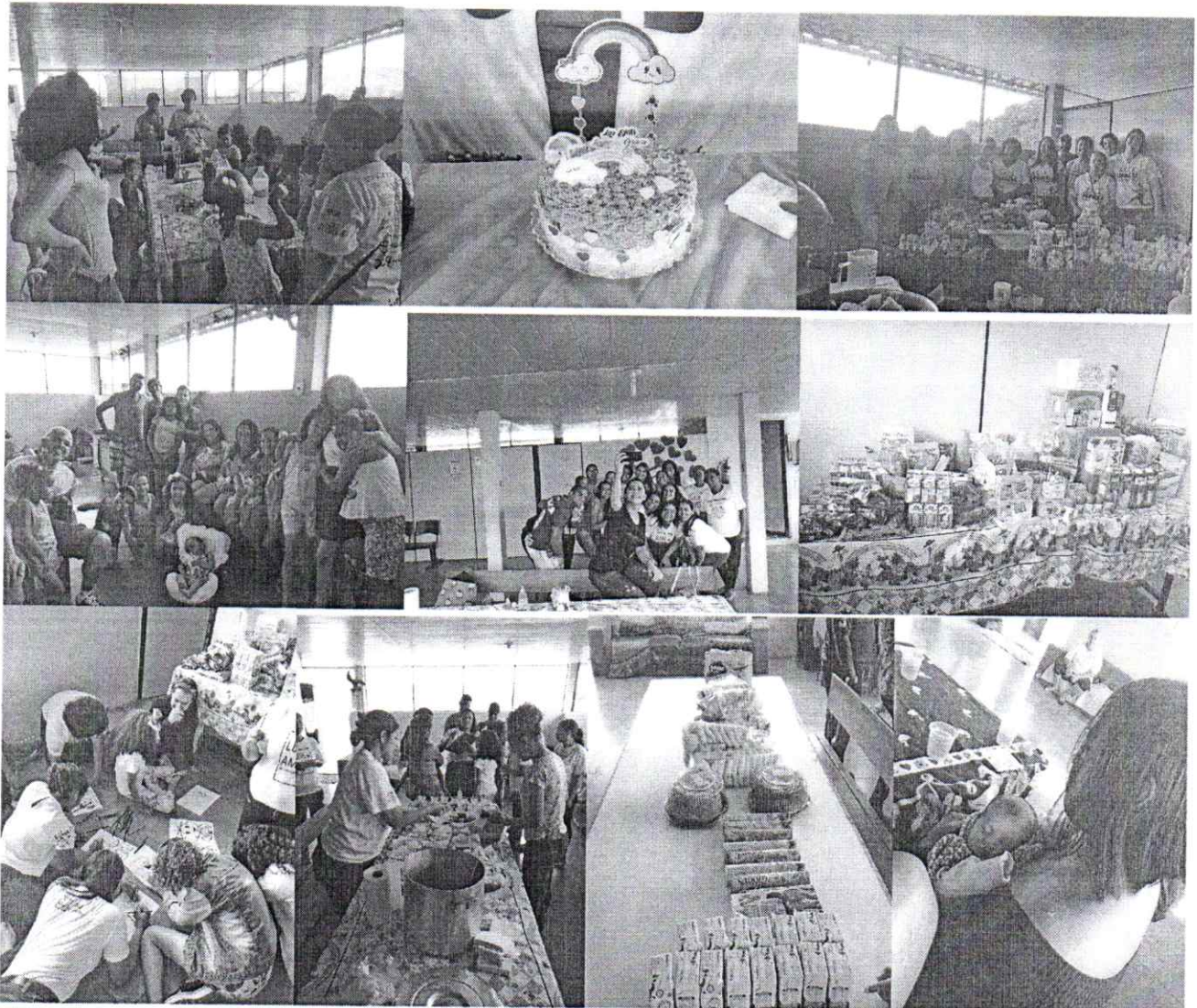

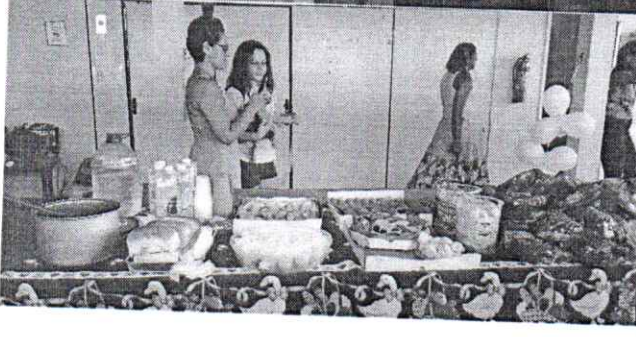
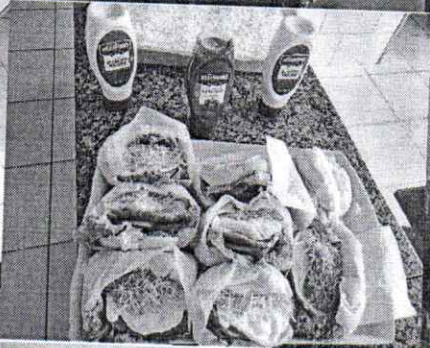
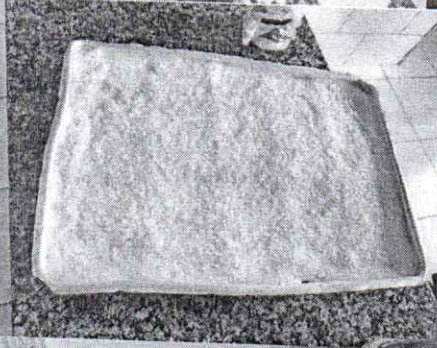
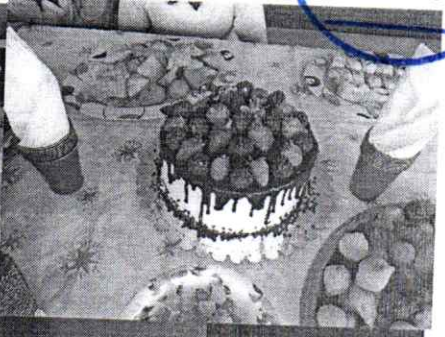
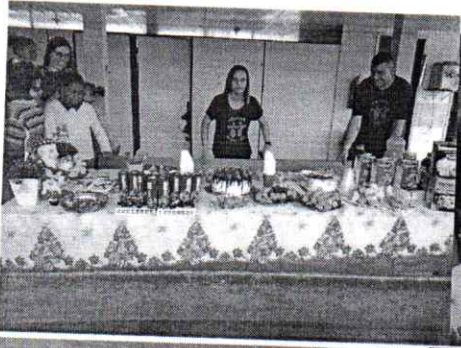

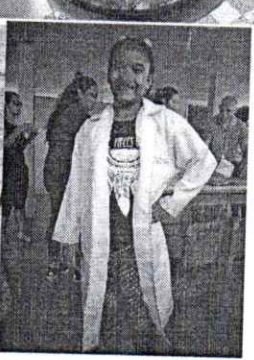
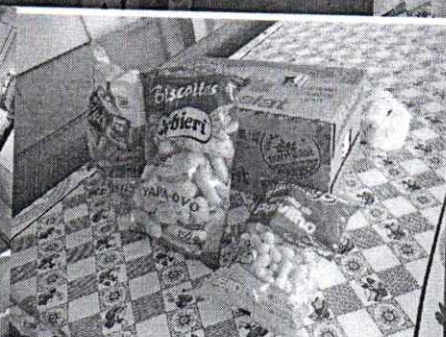
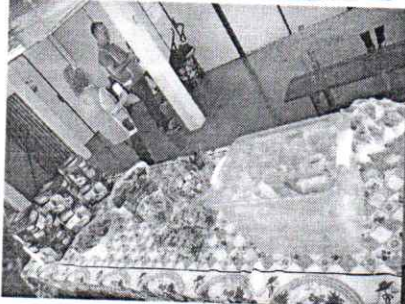
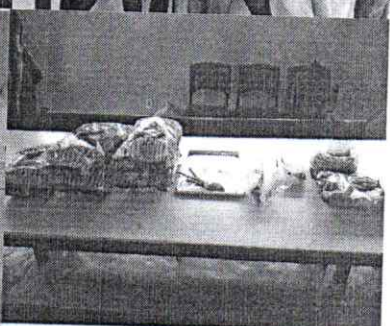
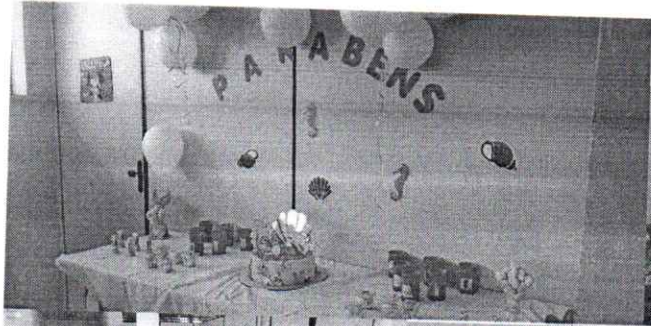

(Handwritten signature)

(Handwritten mark)

Atendimentos que foram possíveis realizar registro fotográfico:

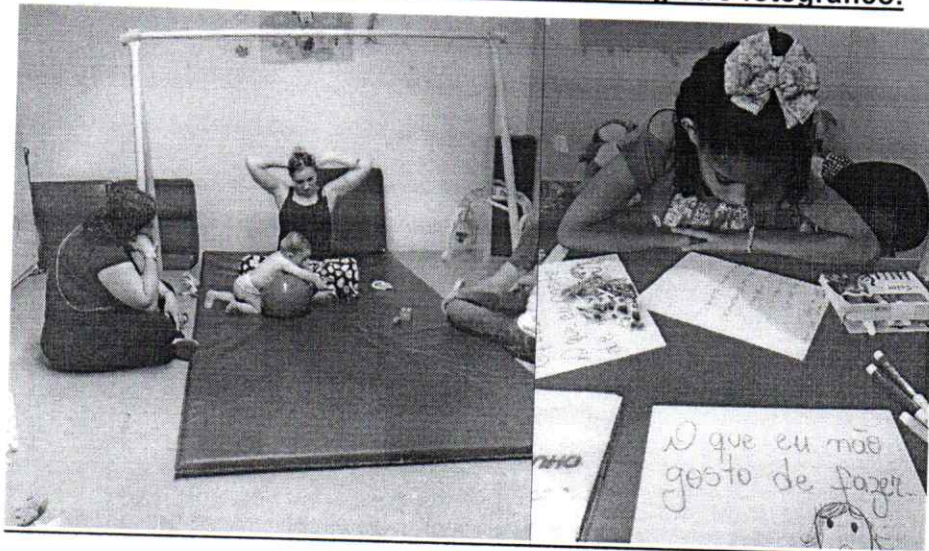

Atividades extra: (na comunidade e/ou na instituição).

As crianças iniciaram participação em um projeto: Ressaltamos que é um projeto da Secretaria Municipal de Cultura, Esporte e Juventude: Programa Segundo Tempo – Legado da Copa/Contagem/2019 - consiste em atividades físicas, monitoradas por profissionais, que acontecem duas vezes por semana as segundas e quartas. **PROJETO ESTÁ TEMPORARIAMENTE SUSPENSO.**

Acolhimentos: 1.

No referido mês realizamos acolhimento da seguinte criança.

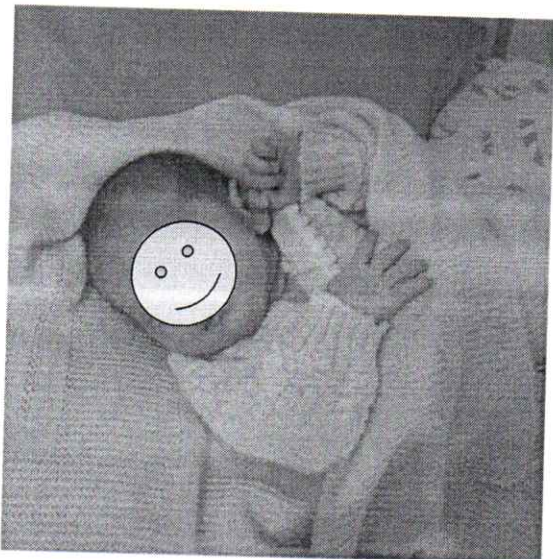

Laura – 5 dias

Acolhida no dia 04/11/19, encaminhada pelo Conselho Tutelar Nacional.

Desligamentos: 3

No referido mês desligamos as seguintes crianças:

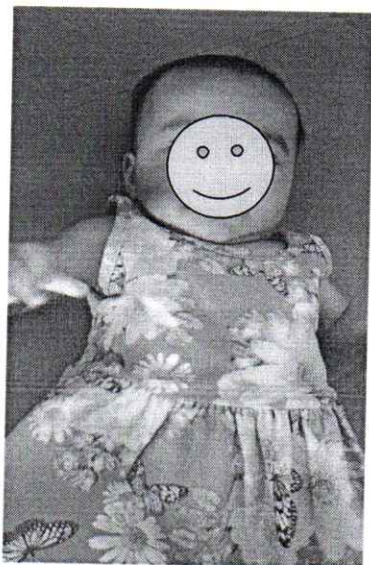

Sofie – 3 meses

Desligada no dia 01/11/19, para família substituta.



Luanda – 8 meses

Desligada no dia 07/11/19, para família substituta.

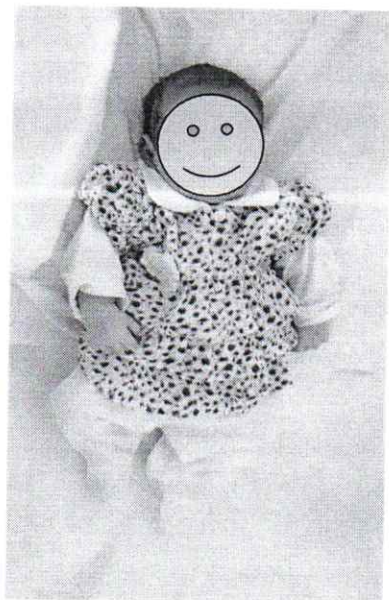

Laura – 29 dias

Desligada no dia 27/11/19, para família substituta.

Audiência Concentrada:

No referido mês não tivemos audiência concentrada.

**Denya Dallariva
Psicóloga
CRP 04/34370**

**Juliana Caminhas
Assistente Social
CRESS 14627**

**Dirlene de Paula da Silva
Presidente**

Contagem, 30 de Novembro de 2019.