



**PREFEITURA MUNICIPAL DE CONTAGEM**  
**SECRETARIA MUNICIPAL DE DESENVOLVIMENTO SOCIAL**

**RELATÓRIO DE CUMPRIMENTO DO OBJETO**

**DECRETO Nº 30/2017**

**DATA:**

01/10/2019

ATÉ

31/10/2019



**PROCESSO:**

PRESTAÇÃO DE CONTAS

**PARCELA/Nº:**

5ª PARCELA ESTADUAL E 5ª  
PARCELA FEDERAL

PARCIAL/ANUAL

FINAL

**PARCERIA Nº:** 010/2017 – dispensa nº 0011/2017

**OBJETO:**

Atendimento de crianças em situação de risco, sexo feminino de 0 a 11 anos

**PARCEIRO:**

ASSOCIAÇÃO BENEFICENTE EFATA

**CNPJ:**

03.658.925/0001-12

**O Relatório de Cumprimento do Objeto** - elaborado pela organização da sociedade civil, assinado pelo seu representante legal, contendo as atividades ou projetos desenvolvidos para o cumprimento do objeto e o comparativo de metas propostas com os resultados alcançados descrevendo as ações programadas e executadas e os benefícios alcançados, ressaltando os dados qualitativos e quantitativos. O relatório deverá conter informações sobre:

**a. Execução do objeto;**

O acolhimento Institucional Efatá em sua modalidade de atendimento oferece proteção integral a todas as crianças encaminhadas pelo Conselho Tutelar ou pela Vara da Infância e da Juventude de Contagem. Propondo uma nova forma de ação ruptura com o modelo tradicional antigo que mantinha atendimentos massificastes e estigmatizastes, oferecendo uma qualidade de vida às crianças, com atendimento personalizado em pequenos grupos, atendimentos individuais psicossociais, além de priorizar o convívio familiar e comunitário das crianças atendidos.

A entidade filantrópica, sem fins lucrativos. Acolhe crianças do sexo feminino de 0 a 11 anos. O público atendido encontram-se com seus vínculos familiares rompidos, fragilizados ou que tenham sido vítimas de maus tratos, abuso, violência psíquica ou física, dentre outras, encaminhadas pela Vara Infância e da Juventude de Contagem ou Conselhos Tutelares. Com o objetivo de acolher, promover a reconstrução do projeto de vida e o retorno à convivência familiar e comunitária.

A diretriz do nosso trabalho consiste em proporcionar um lar para as crianças, embora provisório, com características de proteção e moradia, visando à garantia de direitos a convivência comunitária e o fortalecimento dos vínculos familiares, sendo estes preferencialmente em famílias de origem. O atendimento no acolhimento Efatá constitui-se na aproximação e vinculação a outros serviços, bem como a reintegração com a

família, primando pelos direitos estabelecidos através dos parâmetros legais, estatuto da criança e do adolescente artigos, 90, 91, 92, 93 e 94, LOAS artigo 9.

No desenvolvimento do trabalho e nas demandas apresentadas, afim de garantir um atendimento de qualidade à crianças e suas famílias, busca funcionar de forma articulada com a rede proteção, ou seja, todas as crianças que chegam no serviços são encaminhadas para uma avaliação com profissional da área da saúde, os casos que estão na faixa etária escolar são encaminhadas para rede ensino e para projetos da Comunidade. Os demais são inserido na educação Infantil.

O serviço de acolhimento está situado na Rua Benzol, nº 454, Bairro: Petrolândia – Contagem/MG. A casa é própria, adquirida por doação. Composta por refeitório, cozinha, dormitórios, banheiros, sala de vídeo, escritório, salas de atendimento da Psicologia e do Serviço Social, sala para visitas, sala de reunião, biblioteca, lavanderia e um terraço, espaço este utilizado para as crianças receberem visitas.

Assegurar com absoluta prioridade as ações de proteção integral, garantindo-lhe os direitos fundamentais do pleno “desenvolvimento físico, mental, moral, espiritual e social, em condições de liberdade e dignidade” (ECA Art. 3)

**b. Alcance dos objetivos;**

Durante o mês de Outubro, foram atendidas o total de onze crianças dentro desta instituição. Sendo elas:

| Nº           | NOME                              |
|--------------|-----------------------------------|
| 01           | Thaynara Bracarense Souto         |
| 02           | Rayara Vitoria Bracarense Souto   |
| 03           | Nayanara Roberta Bracarense Souto |
| 04           | Yasmin Vitoria Santos Ferreira    |
| 05           | Fernanda Bruna dos Santos Coelho. |
| 06           | Luanda Emanuelle Vitoria da Rocha |
| 07           | Nauany de Paula Santos Magalhães  |
| 08           | Paola Fagundes Figueiredo;        |
| 09           | Sofie Nascimento Junger;          |
| 10           | Isadora Emanuely Sousa.           |
| 11           | Isabela Alves Moreira             |
| 12           |                                   |
| 13           |                                   |
| 14           |                                   |
| 15           |                                   |
| 16           |                                   |
| <b>Total</b> | 11 Crianças atendidas             |



Handwritten signatures and the number 2.

**c. Meta alcançada, população beneficiada e descrição do alcance social por meio de indicadores comparativos entre as situações anteriores, durante e posterior à implantação do projeto;**

No referido mês as crianças receberam vários tipo de atendimentos: Acompanhamento, atendimentos individualizados psicossociais (escuta com as técnicas da instituição), atendimentos em grupo, encaminhamentos a rede de serviços, escola, bem como realização de exames e consultas na rede de saúde; Estudos de caso na Vara da Infância e Juventude; Acompanhamento e visitas de pós-desligamento.

Informamos também que realizamos:

**- Acolhimentos: 0**

No referido mês acolhemos:

**- Desligamentos: 1**

- Paola Fagundes Figueiredo, desligada em 03/10/2019, sob termo de guarda para família substituta.

| Metas para o Ano 2019                | Jan | Fev | Mar | Abr | Mai | Jun | Jul | Ago | Set | Out | Nov | Dez | Total |
|--------------------------------------|-----|-----|-----|-----|-----|-----|-----|-----|-----|-----|-----|-----|-------|
| 240 Crianças Atendidas pelo Serviço. | 9   | 8   | 14  | 14  | 16  | 16  | 15  | 14  | 11  | 11  |     |     |       |
| 90 Atendimentos Psicossociais        | 14  | 16  | 25  | 19  | 28  | 23  | 34  | 26  | 11  | 25  |     |     |       |
| 50 Encaminhamentos para Rede         | 21  | 26  | 28  | 40  | 24  | 32  | 35  | 31  | 40  | 50  |     |     |       |
| 2 Audiências Concentradas            | 0   | 0   | 0   | 0   | 1   | 0   | 0   | 0   | 1   | 0   |     |     | 2     |
|                                      |     |     |     |     |     |     |     |     |     |     |     |     |       |

**OBS:** Cabe ressaltar que os atendimentos lançados foram referentes ao período de 01/10 até 31/10.

**d. Avaliação da qualidade dos serviços prestados;**

Avaliamos como positivos todos os serviços prestados aos acolhidos na instituição.

**e. Montante de recursos aplicados;**

**f. Avaliação do projeto aprovado em relação com o objeto executado;**

**g. Detalhamento das atividades que estão sendo realizadas no atendimento ao público-alvo.**

Na tabela baixo encontra se o detalhamento das atividades que estão sendo realizadas no atendimento ao público alvo:



*[Handwritten signature]*

**Outubro - do dia 01/10 até 31/10/2019**

| Mês            | Atividade desenvolvida  | Crianças  | Quantidade Atendimentos   | Total              |
|----------------|---|---|---|--------------------|
| <b>Outubro</b> | Atendimentos Psicossociais com as crianças:   | Nayanara<br>Thaynara<br>Rayara<br>Fernanda<br>Yasmin<br>Nauany<br>Isabela Alves   | 4<br>4<br>2<br>6<br>2<br>6<br>1   | 25                 |
| <b>Outubro</b> | Atendimentos em Grupo com as crianças e/ou oficinas                                 | Todas as crianças   | 3   | 3                  |
| <b>Outubro</b> | Atendimentos Psicossociais com a família:   | Quimberli<br>Alessandra<br>Ana Vitoria<br>Sarah<br>Elida<br>Thaynara/Rayara/<br>Nayanara<br>Geovanna<br>Ester e Gabriel<br>Gabriela<br>Vitoria Estefani<br>Fernanda e Yasmin<br>Vitoria Guerrero<br>Thayane<br>Luanda<br>Nauany<br>Sarah Siqueira<br>Paola<br>Sofie<br>Isadora<br>Isabela Alves | Atendimentos e orientações conforme necessidade durante todo o mês de Abril |                    |
| <b>Outubro</b> | Encaminhamento para Rede: Saúde   | Fernanda<br>Thaynara<br>Rayara<br>Nayanara<br>Yasmin<br>Luanda<br>Nauany<br>Sofie<br>Isadora<br>Isabela Alves   | 3<br>2<br>7<br>3<br>8<br>15<br>1<br>4<br>2<br>5                             | 50                 |
| <b>Outubro</b> | Encaminhamento para Rede: Escola  |   |   | <b>Total Rede:</b> |
| <b>Outubro</b> | Estudo de Caso, discussões e/ou entrevistas: (criança/ família).                    | Luanda<br>Sofie<br>Yasmin e Fernanda<br>Thayna / Nayanara<br>Nauany<br>Isabela<br>Outros  | 1<br>1<br>1<br>2  | 4                  |
| <b>Outubro</b> | Relatórios Protocolados Vara da Infância e Ofícios Protocolados / PSF / CT e Outros | Isabela Alves<br>Outros   | 1<br>1  | 2                  |
| <b>Outubro</b> | Grupo de irmãos acolhidos na instituição  | Thaynara/Rayara/<br>Nayanara<br>Fernanda e Yasmin   | 1<br>1  | 2                  |

Handwritten signatures and initials in blue ink.

|                 |   |   |  |  |
|-----------------|---|---|--|--|
| <b>Outubro</b>  | Contatos realizados: Familiares/ Conselho Tutelar/ Vara da Infância/ Posto de Saúde / Visitantes e etc.   | Quimberli<br>Ana Vitoria<br>Sarah<br>Elida<br>Thaynara/Rayara/<br>Nayanara<br>Geovanna<br>Ester e Gabriel<br>Gabriela<br>Vitoria Estefani<br>Fernanda e Yasmin<br>Vitoria Guerrero<br>Thayane<br>Luanda<br>Nauany<br>Sofie<br>Isadora                           | Contatos e orientações conforme necessidade durante todo o mês de Abril  |  |
| <b>Outubro</b>  | Reuniões com a rede e/ou casa/ escola/ Capacitações   | Reunião (Abrigo)<br>Reunião (escola)<br>Capacitações<br>Reunião (prefeit.)<br>Reunião (PSF)   | 1  | 1  |
| <b>Outubro</b>  | Visitas e Passeios (Dentro e fora da instituição) Crianças realizando período de convivência (termo da VIJ de responsabilidade para os candidatos).   | Visitas (grupo)<br><br>Passeios<br><br>Festas (Internas)<br><br>Thaynara (tem termo para finais de semana, férias e feriados).<br><br>Nayanara (tem termo para finais de semana, férias e feriados).  | 30<br><br>1<br><br>4<br><br>4  | 39   |
| <b>Setembro</b> | Atividades extras: (na comunidade): <i>Estão participando do Projeto Segundo Tempo, que consiste em atividades físicas monitoradas por profissionais. Programa da Prefeitura de Contagem.</i> |   | <b>Projeto foi cancelado Agosto</b>  |  |
| <b>Setembro</b> | Visitas Domiciliares e acompanhamentos (durante o acolhimento e pós-desligamento).  | Quimberli<br>Ana Vitoria<br>Sarah<br>Elida<br>Thaynara/Rayara/<br>Nayanara<br>Geovanna<br>Ester e Gabriel<br>Gabriela<br>Vitoria Estefani<br>Fernanda e Yasmin<br>Vitoria Guerrero<br>Thayane<br>Luanda<br>Nauany<br>Paola<br>Sofie<br>Isadora<br>Isabela Alves | (acomp.)<br>(acomp.)<br>(acomp.)<br>(acomp.)<br>(acomp.)<br>(acomp.)<br>(acomp.)<br>(acomp.)<br>(acomp.)<br>(acomp.)<br>(acomp.)<br>(acomp.)<br>(acomp.)<br>(acomp.)<br>(acomp.)<br>(acomp.)<br>(acomp.)<br>(1 visita) | 2 visitas<br><br>22 crianças em acomp.   |

*Handwritten signatures and initials.*

|  |                       |               |   |   |
|--|-----------------------|---------------|---|---|
| Setembro   | Acolhimentos          | Isabela Alves |   | 0 |
| Setembro   | Desligamentos         | Paola         | 1 | 1 |
| Setembro   | Audiência Concentrada | 0             | 0 | 0 |
| <b>1. No referido mês não tivemos audiência.</b> |                       |               |   |   |

Contagem, 31 de Outubro de 2019.

*Dirlene de Paula da Silva*

Dirlene de Paula Silva  
(Presidente)

*Camillas*

Juliana da Silva Caminhas  
(Assistente Social)

|                  |  |
|------------------|--|
| TELEFONE:        | 31 – 3397-5077   |
| NOME DO CONTATO: | ISABELLY CAROLINE DA SILVA <i>ps</i>   |
| EMAIL:           | <a href="mailto:ISABELLYCAROLINE17@GMAIL.COM">ISABELLYCAROLINE17@GMAIL.COM</a> |
| ENDEREÇO:        | RUA BENZOL – Nº454 – BAIRRO: PETROLÂNDIA - CONTAGEM/MG                         |
| ILMO SR.:        | LUZIA MARIA FERREIRA   |





## Relatório de atividades e anexos

### Prestação de Conta do mês de Outubro 2019

Trata-se do relatório de atividades da Associação Beneficente Efatá, cumprindo a execução do objeto proposto no convenio com a Prefeitura Municipal de Contagem, ressaltamos que se tratando de acolhimento institucional, deve ser observados e resguardados algumas informações, conforme preconiza o Estatuto da Criança e do Adolescente em seus artigos:

Art. 5º Nenhuma criança ou adolescente será objeto de qualquer forma de negligência, discriminação, exploração, violência, crueldade e opressão, punido na forma da lei qualquer atentado, por ação ou omissão, aos seus direitos fundamentais.

Art. 17. O direito ao respeito consiste na inviolabilidade da integridade física, psíquica e moral da criança e do adolescente, abrangendo a preservação da imagem, da identidade, da autonomia, dos valores, ideias e crenças, dos espaços e objetos pessoais.

Art. 18. É dever de todos velar pela dignidade da criança e do adolescente, pondo-os a salvo de qualquer tratamento desumano, violento, aterrorizante, vexatório ou constrangedor.

Acrescentamos ainda que dentro da nossa área de atuação seguimos o código de ética profissional, que deve ser respeitado e em relação a questão do sigilo, do assistente social, ressaltamos:

Art. 15 Constitui direito do/a assistente social manter o sigilo profissional.

Art. 16 O sigilo protegerá o/a usuário/a em tudo aquilo de que o/a assistente social tome conhecimento, como decorrência do exercício da atividade profissional.

Parágrafo único: Em trabalho multidisciplinar só poderão ser prestadas informações dentro dos limites do estritamente necessário.

(Código de Ética do Assistente Social - Lei 8.662/93 de Regulamentação da Profissão)

Em relação ao código de ética que deve ser respeitado quanto a questão do sigilo do profissional da psicologia, ressaltamos:

Art. 9º – É dever do psicólogo respeitar o sigilo profissional a fim de proteger, por meio da confidencialidade, a intimidade das pessoas, grupos ou organizações, a que tenha acesso no exercício profissional.

Art. 12 – Nos documentos que embasam as atividades em equipe multiprofissional, o psicólogo registrará apenas as informações necessárias para o cumprimento dos objetivos do trabalho.

Art. 13 – No atendimento à criança, ao adolescente ou ao interdito, deve ser comunicado aos responsáveis o estritamente essencial para se promoverem medidas em seu benefício.

(Código de Ética Profissional do Psicólogo – Resolução CFP Nº 010/05)



Durante o mês de **Outubro 2019** foram atendidas o total de **11 crianças** na instituição, sendo elas:

1. Thaynara Bracarense Souto;
2. Rayara Vitoria Bracarense Souto;
3. Nayara Roberta Bracarense Souto;
4. Yasmin Vitoria Santos Ferreira;
5. Fernanda Bruna dos Santos Coelho;
6. Luanda Emanuelle Vitória da Rocha;
7. Nauany de Paula Santos Magalhães;
8. Paola Fagundes Figueiredo;
9. Sofie Nascimento Junger;
10. Isadora Emanuelyly Sousa.
11. Isabela Alves Moreira

### **Atendimentos Psicossociais com as crianças**

Os atendimentos psicossociais são realizados dentro da instituição pela equipe técnica, composta por psicólogo e assistente social, cabe ressaltar que são realizados atendimentos de demandas espontâneas da criança, das cuidadoras, da coordenação, além das escutas agendadas, a fim de conhecer melhor a criança e o contexto do qual ela veio.

Sendo assim, temos habilidades e instrumentais técnicos, além de técnicas específicas de acordo com nossa formação para trabalhar a subjetividade do sujeito.

Esclarecemos que em virtude dos impedimentos éticos da nossa formação, é dever dos profissionais técnicos – psicólogo e assistente social - respeitar o sigilo profissional, resguardando as informações a que tenha acesso no exercício da profissão.

Tendo assim, autonomia para prestar contas de tais atendimentos, de forma a resguardar o sigilo dos atendimentos psicossociais realizados. Incluindo não anexar fotos ou imagens de tais atendimentos, que poderia expor de forma desnecessária e inibidora a criança, podendo intervir de forma negativa no resultado dos atendimentos prestados, como por exemplo, ao longo do atendimento ter que dispersar a criança para tirar foto, o que soaria de forma invasiva e desrespeitosa, pois nos atendimentos são tratadas diversas questões, que trazem as emoções de forma latente, exemplo choro, gritos e etc.



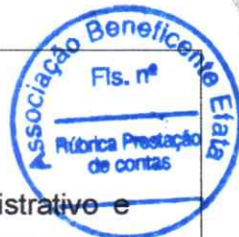

Entendemos que por se tratar de um relatório de atividades de cunho administrativo e prestação de contas, nos resguardamos no direito de colocar informações apenas que não quebrem o sigilo e que zelem pelo direito da não exposição das crianças.

Realizamos atendimento psicossocial a criança Nayanara recebeu atendimento em 01, 03, 04, 21. Rayara foi atendida em 04, 09, de outubro A criança Thaynara foi atendida em 01, 04, 21, 28 de outubro. Fernanda foi atendida em 01, 03, 04, 09, 23, 24. Nauany foi atendida nos dias 01, 04, 09, 11, 15, 24 de outubro. Yasmin foi atendida dia 11, 15. Isabela foi atendida dia 23. Realizados atendimentos pontuais e escutas psicossociais com as crianças acima, foram trabalhadas as questões de demandas específicas e pertinente aos atendimentos, assim como as intervenções necessárias.

### **Atendimentos em Grupo com as crianças**

As oficinas desenvolvidas têm o objetivo de propiciar às crianças, as quais se encontram em situação de vulnerabilidade social e pessoal, atividades prazerosas, com o intuito de promover novos conhecimentos e aprendizados em sua vida preparando-as para a formação e construção de identidade e uma melhor cidadania. Através das atividades desenvolvidas na Instituição, busca-se a transformação psicossocial dessas crianças, tendo um olhar diferenciado do profissional de serviço social, psicologia e em alguns casos essas oficinas serão conduzidas pelas cuidadoras.

**Oficinas e/ou atividades Equipe Técnica:** o objetivo é trabalhar de forma multidisciplinar com temas variados como: boas maneiras, educação, saúde, higiene, direitos e deveres, jogos, faz de conta, historias, filmes desenhos e etc. Serão desenvolvidas atividades que envolva as crianças de uma forma lúdica despertando assim o interesse em participar das oficinas. Temas como adoção e família, serão abordados com as crianças de forma **cuidadosa** e específica dentro de cada caso.

**Oficinas com as Cuidadoras:** o objetivo é trabalhar de forma lúdica e as vezes pratica, vários temas do cotidiano das crianças como contação de historia, artesanato, desenhos, colorir, sessão pipoca, jogos, brincadeiras, os temas a serem trabalhados devem ser sempre antes aprovados pela equipe técnica da instituição.

Resguardamos-nos assim, a colocar fotos anexas que não comprometam ou quebrem o sigilo, das crianças acolhidas.

No mês de Outubro realizamos oficinas com temas diversos com as crianças, cabe ressaltar que as oficinas são realizadas tanto no período do dia quanto no plantão noturno.

103

No dia 12 de outubro, realizada oficina com as crianças, "brincando de manicure" solicitado que cada criança fizessem unhas de papel, massinhas. Objetivo: atividade lúdica para distrair as crianças.

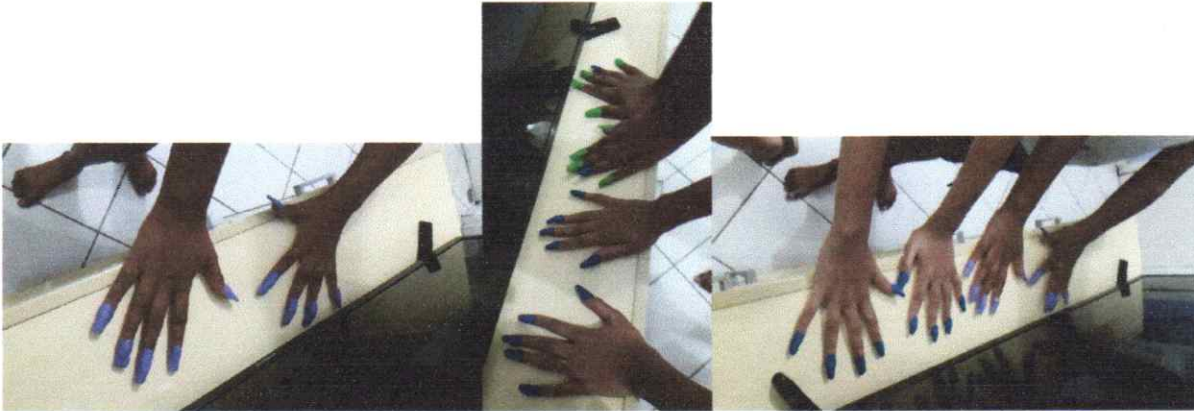

No dia 21 de outubro, realizada oficina de slaine, participaram todas as crianças maiores. Objetivo: Trabalhar criatividade, imaginação, coordenação motora, assim como divertir as meninas.



No dia 27 de outubro, realizada oficina de desenho em pano de prato, participaram todas as crianças maiores. Objetivo: Trabalhar criatividade, imaginação, coordenação motora, atenção assim como divertir as meninas.



## Atendimentos Psicossociais com as famílias das crianças acolhidas:

Realizamos atendimento a família das crianças acolhidas e as que se encontram em período de acompanhamento pós-desligamento.

### Encaminhamento para Rede: Saúde

**Fernanda**, em 01 de outubro, a criança passou por atendimento psicológico na Faculdade UNA de Contagem. Foi conduzida a Faculdade UNA, para atendimento psicológico, no dia 08, 22, 29 de outubro.

**Luanda**, a criança passou por atendimento no CAIS nos dias 01, 03, 08, 22, 30 e 31 de outubro. No dia 01 de outubro, a criança passou por atendimento na Unidade de Referência do Petrolândia com a pediatra Dra. Isabel. No dia 04 de outubro, a criança passou pelo otorrino no Hospital das Clínicas. A criança foi conduzida a Unidade XV no dia 07 de outubro para realizar exame. A criança passou por consulta com infectologista no Iria Diniz, Dra. Aline, no dia 10 de outubro. No dia 15 de outubro a criança foi conduzida para realizar exame, no Hospital Santa Helena. Foi conduzida dia 16 de outubro, para realizar exames no Hospital das Clínicas. A criança foi conduzida a Unidade XV no dia 18 de outubro para realizar exame. No dia 21 de outubro, conduzimos a criança para realizar exame no Iria Diniz. No dia 28 de outubro, a criança foi conduzida até o Hospital São José para realizar exames.

**Nayanara**, no dia 22 de outubro, foi conduzida até a Unidade Referência do Petrolândia, para atendimento com a pediatra Dr. Isabel. No dia 28 e 30 de outubro a criança passou por atendimento odontológico com Dra. Poliana, na clínica do Petrolândia.

**Rayara**, em 01 de outubro, a criança passou por atendimento no CAPSi. Em 04 de outubro, a criança passou novamente por avaliação psicológica na Faculdade UNA de Contagem. No dia 07 de outubro a criança foi conduzida para atendimento no CAPSi com a psiquiatra. Foi conduzida a Faculdade UNA, para atendimento psicológico, no dia 08, 11, 18, 25, de outubro.

**Thaynara**, no dia 11 de outubro a criança passou pelo dentista. Em 14 de outubro, a criança foi conduzida para tomar vacina.

**Isadora**, no dia 11 de outubro, foi conduzida para tomar vacina. No dia 18 de outubro, passou por consulta no PSF Petrolândia, com Dra. Luciana.

**Yasmin**, em 02 de outubro, a criança passou por atendimento odontológico com Dra. Poliana, na clínica do Petrolândia. No dia 03 de outubro, foi conduzida para tomar vacina. A criança foi conduzida para ótica, experimentar a armação, no dia 09 de outubro. No dia 21 de outubro a criança passou por atendimento odontológico com Dra. Poliana, na clínica do Petrolândia. Foi conduzida a Faculdade UNA, para atendimento psicológico, no dia 24 e 31 de outubro. No dia 28 de outubro, a criança foi conduzida ao CAPSi, para passar por acolhimento. No dia 29 de outubro a criança passou por atendimento odontológico com Dra. Poliana, na clínica do Petrolândia.

**Sofie**, a criança passou por consulta com infectologista no Iria Diniz, Dra. Aline, no dia 10 de outubro. No dia 11 de outubro, a criança passou por atendimento com medica do PSF, Dra. Luciana. No dia 21 de outubro, conduzimos a criança para realizar exames de sangue no Iria Diniz. No dia 22 de outubro, foi conduzida até a Unidade Referência do Petrolândia, para atendimento com a pediatra Dr. Isabel.

**Nauany**, no dia 11 de outubro a criança passou pelo dentista.

**Isabela**, no dia 11 de outubro, foi conduzida para tomar vacina. No dia 22 de outubro, foi conduzida até a Unidade Referência do Petrolândia, para atendimento com a pediatra Dr. Isabel. No dia 25 de outubro a criança passou por atendimento odontológico com Dra. Poliana, na clínica do Petrolândia. No dia 28 de outubro, a criança foi conduzida ao CAPSi, para atendimento com a psiquiatra Dra. Raquel. No dia 29 de outubro a criança passou por atendimento odontológico com Dra. Poliana, na clínica do Petrolândia.

### **Psicólogo**

No referido mês não tivemos atendimento com a psicóloga Patrícia do NASF. As crianças Rayara, Fernanda e Yasmim iniciaram avaliações com intuito de iniciar acompanhamento psicológico na Faculdade UMA de Contagem.

### **Encaminhamento para Rede: Escola**

No mês de outubro, não realizamos matricula escolar. No mais acompanhamos o desenvolvimento escolar das crianças acolhidas, bem como na escola quanto na casa auxiliando nas atividades escolares.

## **Estudo de Caso**

Em Outubro realizamos estudo dos casos e entrevistas: no dia 08 de outubro, as crianças Thaynara, Rayara e Nayanara, foram conduzidas até a VIJ, para serem ouvidas pela técnica Cristina do setor de Adoção. No dia 16 de outubro realizamos discussão de caso na vara da infância sobre o caso das crianças Yasmin e Fernanda, com a técnica Renata e as técnicas dos abrigos, Lar de Marcos e Casa Viver Bem.

## **Relatórios Protocolados Vara da Infância e Ofícios Protocolados /PSF/CT e Outros.**

Protocolamos o PIA da criança Isabela. Preenchemos o censo SUAS e entregamos na prefeitura no dia 15 de outubro.

## **Grupos de irmãos acolhidos na instituição**

Encontram-se acolhidos na instituição os seguintes grupos de irmãos:

1. Thaynara, Rayara e Nayanara.
2. Fernanda e Yasmin

## **Contatos realizados: Familiares/ Conselho Tutelar/ Vara da Infância/ Posto de Saúde e etc.**

Os contatos realizados com a rede são pertinentes a necessidade da instituição, conforme demanda durante todo o mês de agosto.

## **Reuniões com a Rede/ Casa/ Escola/ Capacitações.**

No mês de outubro aconteceram, capacitações, cursos, conferências, reuniões oferecidas pela prefeitura, pela rede e parceiros.

No dia 11 de outubro, nossa cozinheira participou de um Curso, oferecido pelo Banco de Alimentos.



No referido mês comparecemos a escola, para tratar de assuntos pertinentes as crianças acolhidas.

**Acompanhamentos / Pós-desligamento / Visitas Domiciliares.**

**Fernanda e Yasmin:** Só recebeu visita do irmão Gustavo, que está acolhido na Casa Viver Bem. E apenas Fernanda retornou o contato telefônico com a família paterna de Corinto.

**Nayanara:** Está realizando período de convivência com os candidatos a guardiões, tem o termo de finais de semana, férias e feriados. E recebeu visita do irmão Diego, que está acolhido na Casa Viver Bem.

**Nauany:** Recebeu visita da prima Vanessa, da avó Vicentina e da tia Elizabeth. Assim como recebeu contatos telefônicos de familiares de São Paulo.

**Isadora:** Recebeu visita da prima Jeniffer, durante o mês de outubro.

**Paola:** Foi desligada sob termo de guarda para os guardiões encaminhados pela VIJ.

**Sofie:** Iniciou período de convivência com candidatos a guardiões, com intenção de adoção, que tem autorização de visita da VIJ.

**Thaynara:** Está realizando período de convivência com os candidatos a guardiões, já autorizado o termo de finais de semana, férias e feriados. E recebeu visita do irmão Diego, que está acolhido na Casa Viver Bem.

**Luanda:** Iniciou período de convivência com candidatos a guardiões, com intenção de adoção, que tem autorização de visita da VIJ.



**Rayara:** Só recebeu visita do irmão Diego, que está acolhido na Casa Viver Bem.

**Isabela:** Só recebeu visita do irmão Arthur (9anos), que está acolhido na Casa Viver Bem.

*No referido mês realizamos **duas** visitas domiciliar, incluindo de estudo de caso e pós-desligamento.*

**Visitas de Acompanhamento/Estudo de caso:**

**Fernanda e Yasmin:** No dia 10 de outubro, realizamos visita na cidade de Corinto, ao núcleo familiar paterno das crianças.

**Isabela:** No dia 11 de outubro, realizamos visita domiciliar na residência da genitora da criança em tela, que não se encontrava.

**Visitas de Acompanhamento/pós-desligamentos:**

*Não realizamos nenhuma visita de pós desligamento no referido mês.*

**Estamos realizando acompanhamento pós-desligamento ainda dentro do período de 6 meses das crianças:**

**Sarah Franciely:** Estamos acompanhando o núcleo familiar, desde o seu desligamento através de contatos telefônicos, grupo de adaptação via whatsapp, ressaltamos que a criança está residindo em outra comarca com o genitor e vamos continuar acompanhando até o processo ser transferido.

**Ana Vitoria:** Realizamos o acompanhamento de pós-desligamento, ao núcleo familiar da criança em tela através de contatos telefônicos, grupo de adaptação via whatsapp. A criança está sob os cuidados da tia materna. O núcleo familiar já está sendo atendido pelo CREAS, através da técnica Deborah. Além de a criança estar sendo acompanhada pelo CAPSi. E estamos acompanhando de perto. Este mês conseguiram transferir a criança para outra escola.

**Vitória Estefanie:** Acompanhamos o núcleo familiar da criança em tela, desde o seu desligamento. Realizamos contatos telefônicos e grupo de whatsapp para troca de informação. Ressaltamos que residem em outra comarca acompanhamos até que o processo seja transferido.

*[Handwritten signature]*  
9

**Vitória Guerrero:** Realizamos o acompanhamento de pós-desligamento, ao núcleo familiar da criança em tela que está sob os cuidados da guardiã. Contatos telefônicos, e também no grupo de adaptação via whatsapp.

**Geovanna:** Realizamos acompanhamento de pós-desligamento, ao núcleo familiar extenso, que está com a guarda da criança em tela. Contatos telefônicos via grupo de adaptação no whatsapp.

**Gabriela:** Realizamos acompanhamento de pós-desligamento, ao núcleo familiar extenso, que está com a guarda da criança em tela, tia materna. Contatos telefônicos via grupo de adaptação no whatsapp.

**Ester e Gabriel:** Realizamos acompanhamento de pós-desligamento, aos guardiões das crianças em tela. Contatos telefônicos, via grupo de adaptação no whatsapp. Eles continuam com todos os acompanhamentos de saúde, e estão bem assistidos em seu novo núcleo familiar.

**Thayane:** Realizamos acompanhamento de pós-desligamento, a guardiã da criança em tela, que é tia paterna. Contatos telefônicos, via grupo de adaptação no whatsapp. A criança está com todos os acompanhamentos de saúde em dia, além de a família estar adaptada. A tia nos informou que entrou com pedido de adoção.

**Elida:** Realizamos acompanhamento de pós-desligamento, aos guardiões da criança em tela. Contatos telefônicos, via grupo de adaptação no whatsapp. Orientações e atendimentos a criança e a família também foram disponibilizados. A criança tem se adaptado ao núcleo familiar. No referido mês realizamos atendimento com a criança na instituição.

**Paola:** Realizamos acompanhamento de pós-desligamento, aos guardiões da criança em tela. Contatos telefônicos, via grupo de adaptação no whatsapp.



**Visitas e Passeios – dentro e fora da instituição- Crianças realizando período de convivência sob termo de responsabilidade da VIJ - com candidatos a adoção ou apadrinhamento.**

Durante todo o mês de Outubro, recebemos visitas de parceiros e comunidade na instituição, durante a semana e aos finais de semana, são parceiros que realizam atividades com as crianças durante as visitas, assim como recolhem doações e contribuem com as necessidades da casa. Recebemos no referido mês um total de **trinta** visitas no acolhimento.

**Visitas e doações no mês de Outubro 2019:**



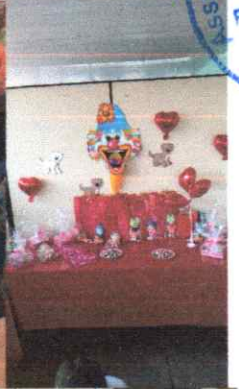





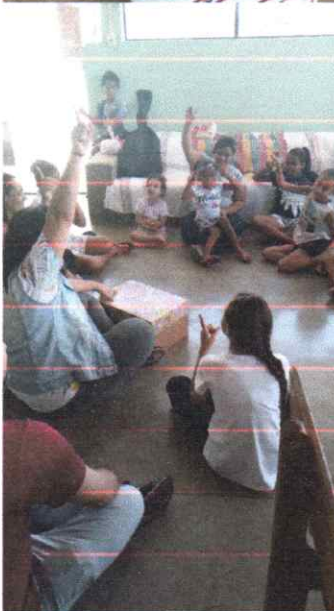

**Passeio realizado com as crianças e funcionarias - No dia 17/10/19:**

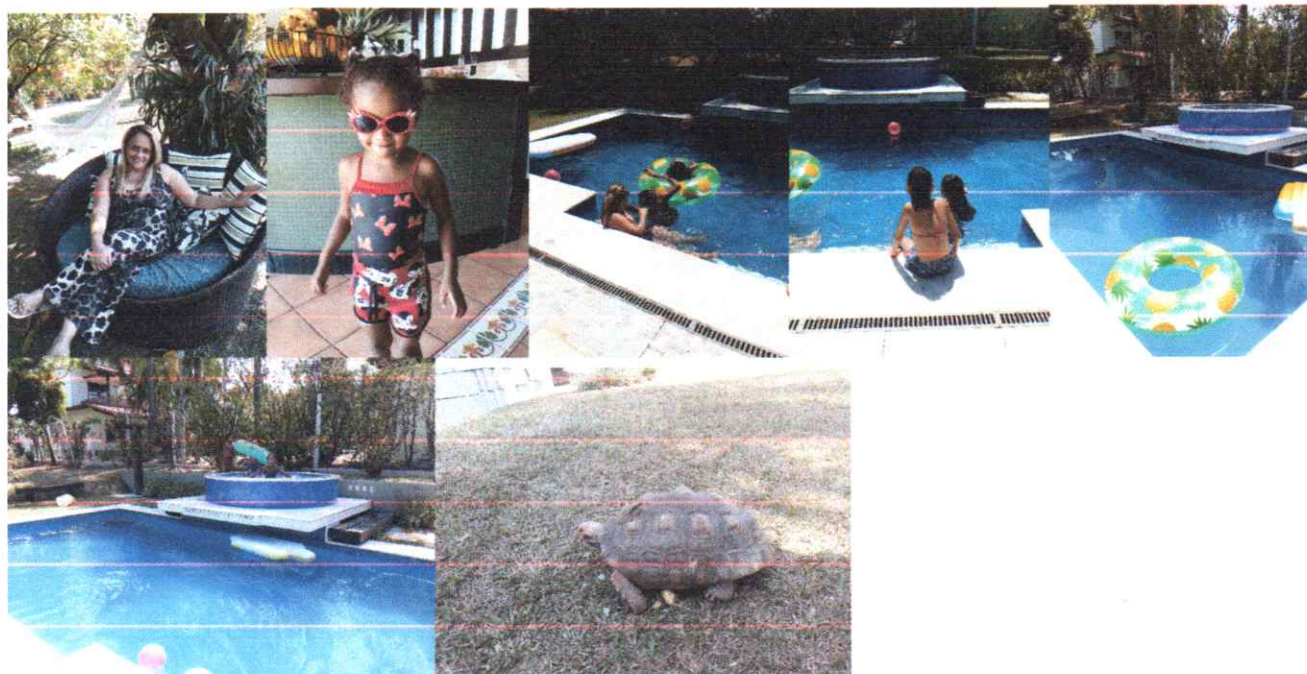

**Atendimentos que foram possíveis realizar registro fotográfico:**



**Atividades extra: (na comunidade e/ou na instituição).**

As crianças iniciaram participação em um projeto: Ressaltamos que é um projeto da Secretaria Municipal de Cultura, Esporte e Juventude: Programa Segundo Tempo – Legado da Copa/Contagem/2019 - consiste em atividades físicas, monitoradas por profissionais, que acontecem duas vezes por semana as segundas e quartas. **PROJETO ESTÁ TEMPORARIAMENTE SUSPENSO.**

**Acolhimentos: 0.**

No referido mês NÃO realizamos acolhimento.

**Desligamentos: 1**

No referido mês desligamos as seguintes crianças:

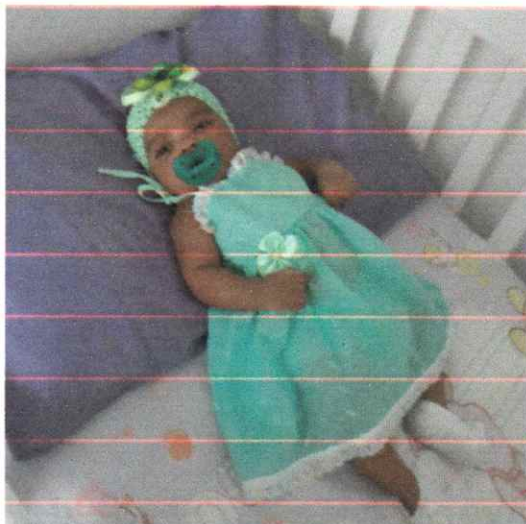

**Paola – 2 meses**

Desligada no dia 03/10/19, para família substituta.

**Audiência Concentrada:**

No referido mês não tivemos audiência concentrada.

**Juliana Caminhas  
Assistente Social  
CRESS 14627**

**Dirlene de Paula da Silva  
Presidente**

**Contagem, 31 de Outubro 2019.**