



## Relatório de atividades e anexos

### Prestação de Conta do mês de maio 2021

Trata-se do relatório de atividades da Associação Beneficente Efatá, cumprindo a execução do objeto proposto no convenio com a Prefeitura Municipal de Contagem, ressaltamos que se tratando de acolhimento institucional, deve ser observados e resguardados algumas informações, conforme preconiza o Estatuto da Criança e do Adolescente em seus artigos:

Art. 5º Nenhuma criança ou adolescente será objeto de qualquer forma de negligência, discriminação, exploração, violência, crueldade e opressão, punido na forma da lei qualquer atentado, por ação ou omissão, aos seus direitos fundamentais.

Art. 17. O direito ao respeito consiste na inviolabilidade da integridade física, psíquica e moral da criança e do adolescente, abrangendo a preservação da imagem, da identidade, da autonomia, dos valores, ideias e crenças, dos espaços e objetos pessoais.

Art. 18. É dever de todos zelar pela dignidade da criança e do adolescente, pondo-os a salvo de qualquer tratamento desumano, violento, aterrorizante, vexatório ou constrangedor.

Acrescentamos ainda que dentro da nossa área de atuação seguimos o código de ética profissional, que deve ser respeitado e em relação à questão do sigilo, do assistente social, ressaltamos:

Art. 15 Constitui direito do/a assistente social manter o sigilo profissional.

Art. 16 O sigilo protegerá o/a usuário/a em tudo aquilo de que o/a assistente social tome conhecimento, como decorrência do exercício da atividade profissional.

Parágrafo único: Em trabalho multidisciplinar só poderão ser prestadas informações dentro dos limites do estritamente necessário.

**(Código de Ética do Assistente Social - Lei 8.662/93 de Regulamentação da Profissão)**

Em relação ao código de ética que deve ser respeitado quanto à questão do sigilo do profissional da psicologia, ressaltamos:

Art. 9º – É dever do psicólogo respeitar o sigilo profissional a fim de proteger, por meio da confidencialidade, a intimidade das pessoas, grupos ou organizações, a que tenha acesso no exercício profissional.

Art. 12 – Nos documentos que embasam as atividades em equipe multiprofissional, o psicólogo registrará apenas as informações necessárias para o cumprimento dos objetivos do trabalho.

Art. 13 – No atendimento à criança, ao adolescente ou ao interdito, deve ser comunicado aos responsáveis o estritamente essencial para se promoverem medidas em seu benefício.

**(Código de Ética Profissional do Psicólogo – Resolução CFP Nº 010/05)**

Durante o mês de **maio 2021**, foram atendidas o total de 14 crianças na instituição, sendo elas:

1. Yasmin Vitoria Santos Ferreira;
2. Nayara Roberta Bracarense Souto;
3. Emily Vitoria da Silva Oliveira;
4. Vitoria Gabrielly dos Santos;
5. Jessica Beatriz Lopes de Almeida;
6. Maria de Lourdes Pedroso;
7. Tamielle Tayná de Souza Nascimento;
8. Maria Eduarda dos Reis;
9. Isadora Nunes da Silva;
10. Esther Souza Oliveira;
11. Priscila Lima da Silva;
12. Ellen Raysa Soares da Silva;
13. Asheley Daniele Soares da Silva.
14. Valentina Silva Santos

### **Atendimentos Psicossociais com as crianças**

Os atendimentos psicossociais são realizados dentro da instituição pela equipe técnica, composta por psicólogo e assistente social, cabe ressaltar que são realizados atendimentos de demandas espontâneas da criança, das cuidadoras, da coordenação, além das escutas agendadas, a fim de conhecer melhor a criança e o contexto do qual ela veio.

Sendo assim, temos habilidades e instrumentais técnicos, além de técnicas específicas de acordo com nossa formação para trabalhar a subjetividade do sujeito.

Esclarecemos que em virtude dos impedimentos éticos da nossa formação, é dever dos profissionais técnicos – psicólogo e assistente social - respeitar o sigilo profissional, resguardando as informações a que tenha acesso no exercício da profissão.

Tendo assim, autonomia para prestar contas de tais atendimentos, de forma a resguardar o sigilo dos atendimentos psicossociais realizados. Incluindo não anexar fotos ou imagens de tais atendimentos, que poderia expor de forma desnecessária e inibidora a criança, podendo intervir de forma negativa no resultado dos atendimentos prestados, como por exemplo, ao longo do atendimento ter que dispersar a criança para tirar foto, o que soaria de forma invasiva e

desrespeitosa, pois nos atendimentos são tratadas diversas questões, que trazem as emoções de forma latente, exemplo choro, gritos e etc.

Entendemos que por se tratar de um relatório de atividades de cunho administrativo e prestação de contas, nos resguardamos no direito de colocar informações apenas que não quebrem o sigilo e que zelem pelo direito da não exposição das crianças.

#### **Realizamos atendimentos psicossociais:**

1. **Yasmin Vitoria Santos Ferreira:** 13 atendimentos;
2. **Nayara Roberta Bracarense Souto:** 07 atendimentos;
3. **Emily Vitoria da Silva Oliveira:** 5 atendimentos;
4. **Vitoria Gabrielly dos Santos:** 07 atendimentos psicossociais direcionados a família em estudo;
5. **Jessica Beatriz Lopes de Almeida:** 7 atendimentos;
6. **Maria de Lourdes Pedroso:** 7 atendimentos;
7. **Tamielle Tayná de Souza Nascimento:** 2 atendimentos;
8. **Maria Eduarda dos Reis:** 8 atendimentos;
9. **Isadora Nunes da Silva;** 16 atendimentos.
10. **Esther Souza Oliveira:** 8 atendimentos psicossociais direcionados a família em estudo.
11. **Priscila Lima da Silva:** 18 atendimentos;
12. **Asheley Daniele Soares da Silva:** 12 atendimentos;
13. **Ellen Raysa Soares da Silva:** 14 atendimentos.
14. **Valentina Silva Santos:** 3 atendimentos direcionado ao estudo do caso.

#### **Atendimentos Psicossociais com as famílias das crianças acolhidas;**

Realizamos atendimento a família das crianças acolhidas e as que se encontram em período de acompanhamento pós-desligamento. Durante esse período de pandemia os atendimentos e acompanhamentos têm sido realizados por chamada de vídeo com a equipe técnica.

Realizados atendimentos pontuais e escutas psicossociais com as crianças acima, foram trabalhadas as questões de demandas específicas e pertinente aos atendimentos, assim como as intervenções necessárias.

### **Atendimentos realizados com as crianças e familiares pós-desligamentos:**

**Sara:** 1 atendimento.

**Nataly:** 2 atendimentos.

**Marcelli (Esther):** 7 atendimentos.

**Ester/ Gabriel:** 1 atendimentos.

**Rayara:** 10 atendimentos.

✓ **Total: 148 atendimentos psicossociais realizados no mês de maio.**

### **Atendimentos em Grupo com as crianças**

As oficinas desenvolvidas têm o objetivo de propiciar às crianças, as quais se encontram em situação de vulnerabilidade social e pessoal, atividades prazerosas, com o intuito de promover novos conhecimentos e aprendizados em sua vida preparando-as para a formação e construção de identidade e uma melhor cidadania. Através das atividades desenvolvidas na Instituição, busca-se a transformação psicossocial dessas crianças, tendo um olhar diferenciado do profissional de serviço social, psicologia e em alguns casos essas oficinas serão conduzidas pelas cuidadoras.

**Oficinas e/ou atividades Equipe Técnica:** o objetivo é trabalhar de forma multidisciplinar com temas variados como: boas maneiras, educação, saúde, higiene, direitos e deveres, jogos, faz de conta, histórias e filmes desenhos e etc. Serão desenvolvidas atividades que envolva as crianças de uma forma lúdica despertando assim o interesse em participar das oficinas. Temas como adoção e família, serão abordados com as crianças de forma **cuidadosa** e específica dentro de cada caso.

**Oficinas com as Cuidadoras:** o objetivo é trabalhar de forma lúdica e às vezes pratica vários temas do cotidiano das crianças como contação de história, artesanato, desenhos, colorir, sessão pipoca, jogos, brincadeiras, os temas a serem trabalhados devem ser sempre antes aprovados pela equipe técnica da instituição.

Resguardamo-nos assim, a colocar fotos anexas que não comprometam ou quebrem o sigilo, das crianças acolhidas.

**No mês de maio foram realizadas oficinas, com atividades para crianças.**

Ressaltamos que neste mês foram realizadas algumas oficinas com as crianças, vamos destacar alguns momentos especiais nos registros fotográficos.

**- Comemoração do aniversário da criança Ellen.**



## Comemoração do aniversário Maria De Lourdes



## Oficina de Contação de histórias:



## Oficina da Beleza e café da manhã especial:



Brincadeiras livres e brinquedoteca realizadas entres os plantões durante o maio:

**Total de atividades lúdicas em abril: 96**

**Encaminhamento para Rede: Saúde**

**Yasmin:** 2 atendimentos de saúde.

**Emily:** 1 atendimento de saúde.

**Jéssica:** 1 atendimento de saúde.

**Nayanara:** 2 atendimentos de saúde.

**Vitoria Gabrielly:** 3 atendimentos de saúde.

**Maria de Lourdes:** 5 atendimentos de saúde.

**Tamielle:** 4 atendimentos de saúde.

**Maria Eduarda:** 2 atendimentos de saúde.

**Isadora:** 3 atendimentos de saúde.

**Esther:** 3 atendimentos de saúde.

**Priscila:** 8 atendimentos de saúde.

**Asheley:** 8 atendimentos de saúde.

**Ellen:** 8 atendimentos de saúde.

**Valentina:** 6 atendimentos de saúde.

- **No mês de maio, realizamos 56 encaminhamentos para a Rede de Saúde.**

**Encaminhamento para Rede: Escola**

**Atividades escolares:** no mês de maio, as crianças realizaram **392** atividades online que foram encaminhadas para as professoras.

- **No mês de maio foram realizados 4 encaminhamentos para escola.**

#### **Encaminhamento para CRAS, CREAS e CAPS: PAIF e PAEFI.**

- **No mês de maio realizamos 2 encaminhamentos da família das crianças para rede.**

#### **Estudo de Caso**

**No dia 21 de maio de 2021, Caso: Priscila; Camila e Isac/ Discussão de caso com a rede.**

Participamos de discussão de caso com a rede participantes: Renata da VIJ, técnica de referência do caso; Carolina e Lorena Técnicas de referência da DIPE; Casa Aquarela: Assistente social Luciana, Psicóloga Eliane, e Samantha - coordenadora da Casa Aquarela. Lar Efatá: Assistente Social Juliana e Psicóloga Kele. Lar e Marcos: Assistente social Sandra e Psicóloga Flores.

**No dia 25 de maio de 2021,** participamos de uma reunião na VIJ para alinhar com as candidatas á guardiãs a aproximação da Isadora, juntamente com a técnica Angelina do setor de adoção.

**No dia 28 de maio de 2021,** realizamos reunião com a DIPE de monitoramento dos casos.

Repassamos os casos das crianças: Vitória Gabrielly e Jéssica Beatriz.

- **No mês de abril realizamos o total de 4 discussões de caso referentes ás crianças acolhidas.**

#### **Relatórios Protocolados Vara da Infância e Ofícios Protocolados /PSF/CT e Outros.**

**No dia 07 de maio de 2021,** protocolamos na VIJ por e-mail os relatórios circunstanciados para Audiência que foi realizada em 14/05/21, das **crianças: Jéssica, Isadora, Esther, Emily, Maria de Lourdes, Nayanara, Yasmin.**

**No dia 10 de maio de 2021,** protocolamos na VIJ por e-mail os relatórios circunstanciados para Audiência que foi realizada em 14/05/21, das **crianças: Maria Eduarda, Tamielle, Vitória Gabrielly.**

**No dia 17 de maio de 2021,** protocolamos na VIJ por e-mail o relatório de comunicação de acolhimento da criança: **Valentina Silva Santos.**

**Na mesma data,** protocolamos relatório de saúde das crianças: **Priscila, Ashley e Ellen.**



No dia 20 de maio de 2021, protocolamos relatório de saúde da criança: **Valentina Silva Santos**.

No dia 24 de maio de 2021, protocolamos na VIJ por e-mail o PIA da criança: **Priscila Lima da Silva**.

No dia 31 de maio de 2021, protocolamos na VIJ por e-mail o PIA das crianças: **Ellen Raysa Soares da Silva e Asheley Daniele Soares Da Silva**.

- Durante o mês de maio foram protocolados: **16 ofícios**

### **Grupos de irmãos acolhidos na instituição**

Encontram-se acolhidos na instituição os seguintes grupos de irmãos:

1. **Rayara**/ Nayanara. (A criança Rayara foi desligada da instituição em 19/03/21). Nayanara permanece na instituição.
2. Emily/ **Nataly** (A criança Nataly foi desligada para família extensa dia 04/12/2021). Emily permanece na instituição.
3. Ellen/ Asheley – Acolhidas em 28 de abril de 2021. Permanecem na instituição.

### **Contatos realizados: Familiares/ Conselho Tutelar/ Vara da Infância/ Posto de Saúde e etc.**

Os contatos realizados com a rede são pertinentes à necessidade da instituição, conforme demanda durante todo o mês de maio.

### **Reuniões com a Rede/ Casa/ Escola/ Capacitações.**

Durante o mês de maio participamos de uma capacitação: Sistema único de Assistência social Suas Com a Psicóloga: Márcia Mansur de 13:30 às 15 horas.

### Acompanhamentos das crianças acolhidas:

**Nayanara:** A criança tem mantido bom comportamento. Em relação à questão da adoção está mais segura, decidida e verbaliza querer uma família. A psicóloga Bianca do PSF Petrolândia iniciou acompanhamento psicológico com a criança no dia 12 de maio de 2021. A criança não fará mais acompanhamento com a psicóloga Juliana Amaral na instituição.



**Yasmin:** A criança iniciou aproximação com casal: Silvânia Nascimento Divino e Adnei Esteves de Macedo através de cartinhas em 02/05/2021. A criança está em acompanhamento psicológico com a psicóloga Bianca do PSF Petrolândia 1.



**Emily:** A criança está em acompanhamento psicológico sistemático semanalmente com a Psicóloga Clínica Juliana Amaral que atende na instituição, desde então observamos que a criança tem evoluído e verbalizado o desejo de ser integrada a uma família.



**Vitoria Gabrielly:** No referido mês, continuamos o estudo técnico.



**Jessica Beatriz:** No referido mês, continuamos o estudo técnico.



**Tamielle Tayná:** em **23 de abril de 2021**, recebemos decisão liminar de suspensão do poder familiar em relação à genitora. Onde consta determinação de colocação em família substituta. Aguardamos envio de casais e/ou pessoas interessadas e inscritas no Sistema Nacional de Adoção.



**Maria Eduarda:** No referido mês, continuamos o estudo técnico direcionado à Família Extensa. A criança está em acompanhamento sistemático semanal com a Psicóloga Clínica Juliana Amaral na instituição.

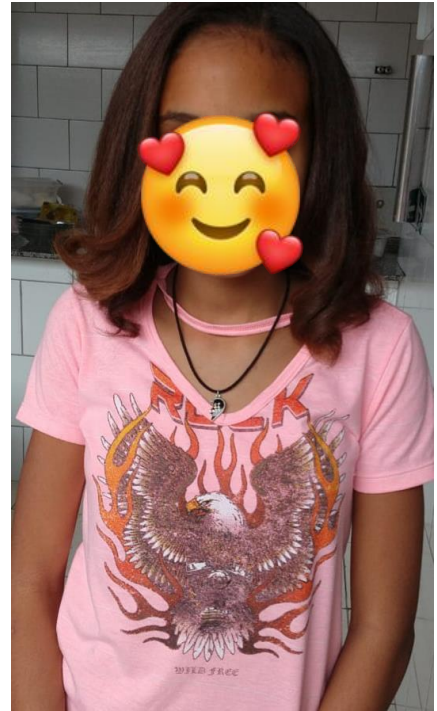

**Maria de Lourdes:** No referido mês, continuamos o estudo técnico direcionado à família extensa da criança.



**Isadora:** A criança está em processo de aproximação o casal Sra. Tatiana de Carvalho Lana e Sra. Miriam Costa Carvalho, com fins de adoção. A criança está em acompanhamento sistemático semanal com a Psicóloga Clínica Juliana Amaral na instituição.

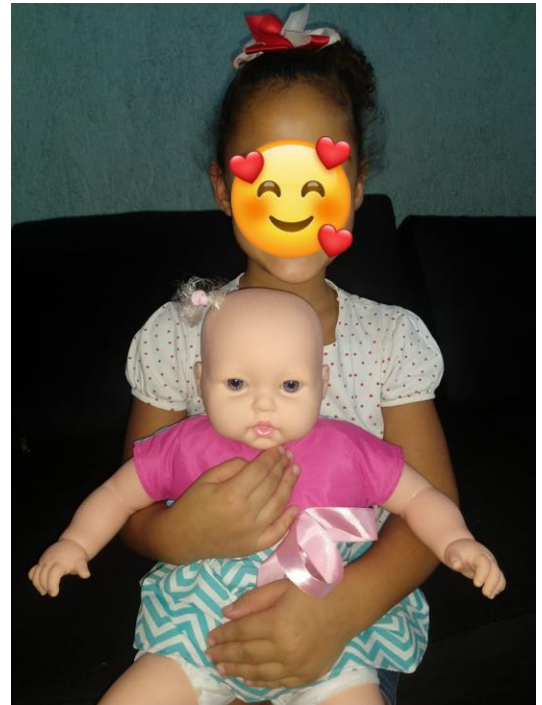

**Esther Souza:** No referido mês, continuamos o estudo técnico direcionado à família extensa da criança.



**Priscila:** No referido mês, continuamos o estudo técnico referente á criança.



**Asheley e Ellen:** No referido mês, continuamos o estudo técnico referente ás crianças.



## Visitas Domiciliares de Acompanhamento para Estudo de caso das crianças acolhidas:

No referido mês não realizamos visitas domiciliares.

### Acompanhamentos das crianças – pós-desligamento da instituição pelo período de 6 meses:

**Nataly Monique:** A criança foi desligada no mês de dezembro/2020, e entregue com termo de guarda a sua tia materna, desde então estamos acompanhando o núcleo familiar, que nos relatou que a criança está bem, temos realizados contatos telefônicos e troca de informações via Whatsapp Institucional.



**Sara:** No referido mês, realizamos contatos para saber notícias da criança. A guardiã Sra. Jane nos enviou fotos e vídeos da criança, relatando que ela está muito bem. Ressaltamos que continuamos o acompanhamento pelo período de seis meses.





**Ester e Gabriel:** No referido mês, realizamos contato com a Sra. Renata para saber notícias das crianças. Informou-nos que estão bem, nos enviou fotos. Ressaltamos que continuamos o acompanhamento pelo período de seis meses.



**Marcelli:** No referido mês, realizamos contato com a Sra. Lílian para saber notícias da criança. Informou-nos que está bem e que seu desenvolvimento é satisfatório, nos enviou fotos. Ressaltamos que continuamos o acompanhamento pelo período de seis meses.



**Rayara:** No referido mês, realizamos contato com a Sra. Wanda para saber notícias da criança. Informou-nos que está bem, tem feito acompanhamento psicológico, nos enviou fotos. Continuaremos acompanhamento até que os autos sejam remetidos para comarca de São Sebastião do Paraíso.



**Visitas Domiciliares de Acompanhamento pós-desligamento das crianças desacolhidas:**

No mês de maio não realizamos visita de acompanhamento semestral.

**Visitas e Passeios – Dentro e fora da instituição - Crianças realizando período de convivência-com termo de responsabilidade da VIJ - com candidatos a adoção ou apadrinhamento.**

Durante todo o mês de maio, NÃO recebemos visitas de parceiros e comunidade na instituição. Devido às determinações do Ministério da Saúde em relação ao protocolo do COVID-19, fomos orientados a não receber visitas na instituição para própria proteção das crianças. Recebemos no referido mês não recebemos **visita de parceiros no acolhimento, porem recebemos Doações no portão ou na garagem da casa.**

**No mês de maio 2021 (não recebemos visitas da comunidade, porem recebemos doações de amigos, parceiros e empresas, no portão da instituição e algumas nós buscamos).**

**Atendimentos que foram possíveis realizar registro fotográfico:**



**Atividades extras: (na comunidade e/ou na instituição).**

As crianças iniciaram participação em um projeto: Ressaltamos que é um projeto da Secretaria Municipal de Cultura, Esporte e Juventude: Programa Segundo Tempo – Legado da Copa/Contagem/2019 - consiste em atividades físicas, monitoradas por profissionais, que acontecem duas vezes por semana as segundas e quartas. **PROJETO ESTÁ TEMPORARIAMENTE SUSPENSO.**

**Acolhimentos: 1**



**Valentina Silva Santos – 2anos e 2 meses anos**

Acolhido no dia 14/05/2021; Motivo: Abandono.

**Desligamentos: durante o mês de maio não realizamos desligamentos na instituição;**

No referido mês não houve desligamento nessa instituição.

**Audiência Concentrada:**

**No referido mês houve audiência concentrada no dia 14 de maio de 2021.**

---

Juliana Caminhas  
Técnico Assistente social  
CRESS 14627

---

Kele Trindade  
Técnico Psicólogo  
CRP04/42910

---

**Dirlene de Paula da Silva**  
Presidente

**Contagem, 10 de junho de 2021.**